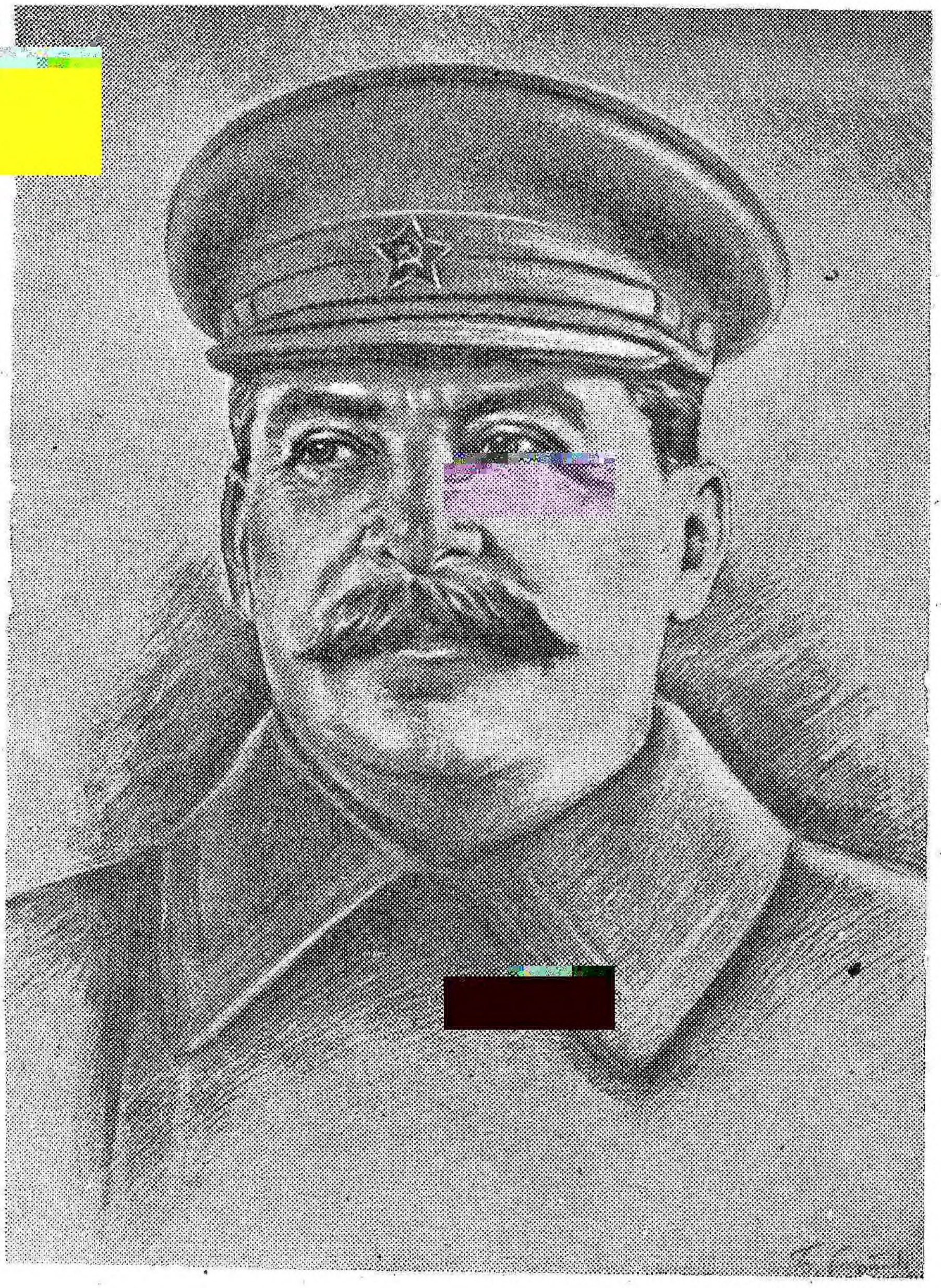

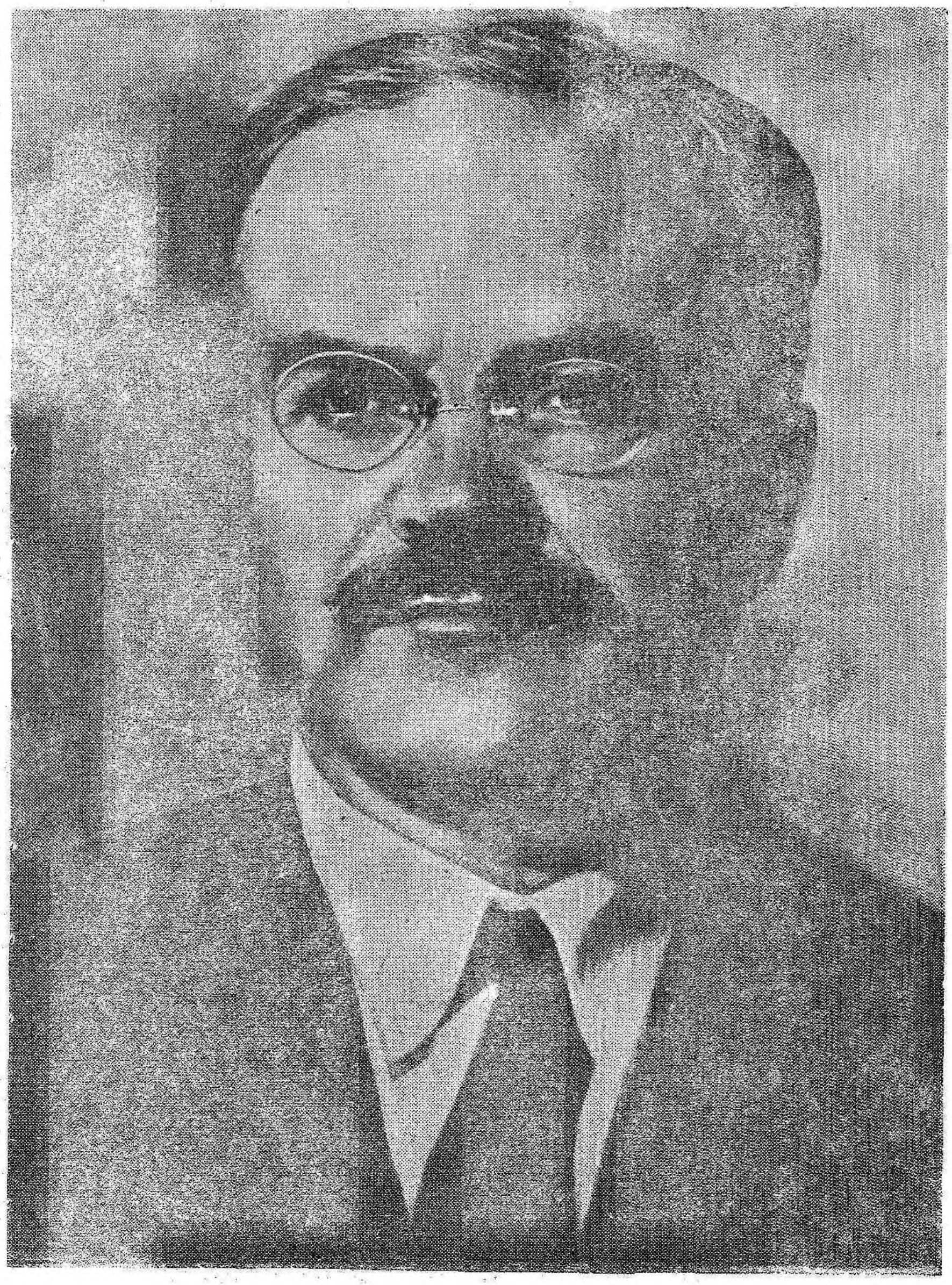

Общ. хр.

КАЗАХСТАН В ПЕРВЫЙ ГОД ОТЕЧЕСТВЕННОЙ ВОЙНЫ ПРОТИВ НЕМЕЦКО-ФАШИСТСКИХ ЗАХВАТЧИКОВ

КазОГИЗ
г. Алма-Ата — 1943

В составлении книги участвовали работники отдела пропаганды и агитации ЦК КП(б) Казахстана, научные сотрудники Института экономики Академии Наук СССР, писатели, журналисты Казахстана:

И. Бровер, В. Венжер, С. Вотановский, И. Зусманович, Е Карнаухова, В. Кац, С. Кривцов, А. Либкинд, А Ноткин, И. Парецкий, Н. Поспелов, Е. Приказчикова, А. Рагинский, М. Рядинн, А. Скоплин, А. Торчинский, Т. Тажибаев, Б. Черняк, Г. Шарипова.

Редакционная Коллегия	*Абдыкалыков М.* (ответ. редактор) *Балагурова Л.* *Кривцов С* *Митянин А* *Поспелов Н* *Савинский Ф.*

359534

I

ФРОНТ И ТЫЛ — ЕДИНЫ В БОЕВОЙ ЛАГЕРЬ

Больше двух десятилетий народы Советского Союза под руководством партии Ленина — Сталина строили свою новую, счастливую и радостную жизнь, воздвигали величественное здание социализма.

За эти годы мирного строительства были созданы мощные заводы, фабрики, электростанции. Расцвели новые социалистические города с замечательными научными учреждениями, с великолепными дворцами культуры. Тысячи километров вновь построенных железных дорог связали между собой все важнейшие промышленные и сельскохозяйственные центры страны. Из аграрной и отсталой страны Советский Союз превратился в могучую индустриальную державу.

Поразительных успехов добилось и сельское хозяйство Советского Союза.

С победой колхозного строя наша родина стала страной самого передового, высоко механизированного сельского хозяйства. На основе коллективизации было ликвидировано кулачество и уничтожена эксплоатация человека человеком. Темный, отсталый и забитый крестьянин превратился в сознательного, активного строителя социалистического общества.

Мудрая ленинско-сталинская национальная политика обеспечила рост и укрепление дружбы народов многонационального Советского Союза. Они прониклись взаимным доверием, сознанием общности своих классовых интересов. Национальная вражда, разжигавшаяся господствовавшими эксплоататорскими классами, исчезла в Советском Союзе навсегда.

В жизни ранее отсталых национальных окраин настала новая эра. Братское сотрудничество и взаимная помощь превратили их в цветущие социалистические республики. Такие же чудесные перемены произошли и в Казахстане.

За годы сталинских пятилеток в Казахстане под руководством партии и лично товарища Сталина выросла мощная индустрия, которая заняла центральное место в народном хозяйстве. Ее продукция увеличилась по сравнению с дореволюционным временем почти в двадцать раз. Бывшая колония царской России превратилась в индустриально-аграрную республику, добывающую огромное количество цветных металлов, угля, нефти. Это количество настолько внушительно, что по добыче цветных метал-

лов Казахстан занял первое место, а по нефти и углю третье место в Союзе. Быстро выросли в республике мясная, рыбная, сахарная и легкая промышленность.

Железнодорожные магистрали пересекли бескрайние степи Казахстана. Они связали Караганду. Балхаш, Алтай, южные районы республики с промышленными центрами Советского Союза. Сеть шоссейных и грунтовых дорог ликвидировала исконное бездорожье кочевого Казахстана.

Развилось и сельское хозяйство республики, оснащенное современной техникой. Девяносто девять процентов крестьянских хозяйств объединено в колхозы. Во много раз увеличилась посевная площадь, беспрерывно растет урожайность полей, орошение которых обеспечили многочисленные новые каналы и многоводные арыки. Бурно двинулось вперед развитие социалистического животноводства, — Казахстан стал передовой животноводческой базой на Востоке. Кулацко-байская эксплоатация, кочевой быт, почти неограниченная зависимость от стихии стали страницей прошлого. Выросло материальное и культурное благосостояние трудящихся Казахстана, расцвела культура, национальная по форме, социалистическая по содержанию.

Успехи социалистического строительства Казахстана неотделимы от успехов всей нашей страны. Тесное сотрудничество всех народов нашей великой социалистической родины, правильная ленинско-сталинская национальная политика позволили Казахстану добиться огромных достижений в области промышленности, сельского хозяйства и культуры.

Строя свою мирную жизнь, советский народ готовился с оружием в руках защищать великие завоевания Октябрьской социалистической революции.

«...из страны слабой и неподготовленной к обороне Советский Союз превратился в страну могучую в смысле обороноспособности, в страну, готовую ко всяким случайностям, в страну, способную производить в массовом масштабе все современные орудия обороны и снабжать ими свою армию в случае нападения извне» (И. Сталин. «Вопросы ленинизма». Издание 11-е, стр. 375).

Советские люди ни на минуту не забывали учения Ленина — Сталина о капиталистическом окружении нашей страны, о необходимости быть всегда в боевой готовности. В. И. Ленин не раз указывал, что окружение, в котором находится советское государство, делает неминуемыми нападения на нас со стороны наших врагов.

«В самом деле было бы смешно и глупо, — учил товарищ Сталин, — закрывать глаза на факт капиталистического окружения и думать, что наши внешние враги, например фашисты, не попытаются при случае произвести на СССР военное нападение» (И. Сталин. Ответ тов. Иванову. Политиздат, 1940 г., стр. 11).

Товарищ Сталин, направляя хозяйственное развитие страны, постоянно учитывал задачи ее обороны, неизменно ковал в советском народе дух мобилизационной готовности.

Гром грянул в 1941 году.

Поджигатели войны, растерзав одиннадцать западных государств, протянули свои кровавые лапы к нашей советской земле.

22 июня сильно вооруженная танками и авиацией немецко-фашистская разбойничья армия вероломно напала на нашу родину. Наглый враг посягнул на свободу и счастье советских людей.

* * *

Был выходной день. Трудящиеся солнечного Казахстана проводили свой отдых, как всегда, радостно, по-праздничному. В тенистых парках и садах столицы развлекалась молодежь. На широких аллеях, в тени пирамидальных тополей резвились дети. Их звонкое щебетанье, радостный счастливый смех вызывали улыбку на лицах родителей.

В городе царило общее народное веселье.

Трудящиеся столицы еще не знали, что там, на западной окраине Советского Союза, уже льется горячая кровь защитников любимой родины. Раскаты орудийных выстрелов, взрывы снарядов и грохот танков еще не докатились до Казахстана. И вдруг, в 3 часа дня из широких раструбов радиорепродукторов раздался голос товарища Молотова:

> «Сегодня, в четыре часа утра, без предъявления каких-либо претензий к Советскому Союзу, без объявления войны, германские войска напали на нашу страну, атаковали наши границы во многих местах и подвергли бомбежке со своих самолетов наши города — Житомир, Киев, Севастополь, Каунас и некоторые другие, причем убито и ранено более двухсот человек».

Оборвалось веселье. Смолкла музыка. Слушали внимательно, сосредоточенно, боясь проронить хотя бы одно слово. Лица напряжены и суровы.

> «Это неслыханное нападение на нашу страну,— продолжал товарищ Молотов, — является беспримерным в истории цивилизованных народов вероломством...
>
> Правительство Советского Союза выражает непоколебимую уверенность в том, что наши доблестные армия и флот и смелые соколы советской авиации с честью выполнят долг перед Родиной, перед советским народом и нанесут сокрушительный удар агрессору...
>
> Правительство Советского Союза выражает твердую уверенность в том, что все население нашей страны, все рабочие, крестьяне и интеллигенция, мужчины и женщины, отнесутся с должным сознанием к своим обязанностям, к своему труду. Весь наш народ теперь должен быть сплочен и един, как никогда. Каждый из нас должен требовать от себя и от других дисциплины, органи-

зованности, самоотверженности, достойной настоящего советского патриота, чтобы обеспечить все нужды Красной Армии, флота и авиации, чтобы обеспечить победу над врагом.

Правительство призывает вас, граждане и гражданки Советского Союза, еще теснее сплотить свои ряды вокруг своей славной большевистской партии, вокруг нашего Советского правительства, вокруг нашего великого вождя товарища Сталина.

Наше дело правое. Враг будет разбит. Победа будет за нами».

Каждое слово речи товарища Молотова находило живейший отклик в сердцах советских людей. Ярость и злоба закипали в груди. Нарастала волна возмущения, глубочайшего гнева и кипучей ненависти к подлому, жестокому врагу.

Весть о нападении на нашу страну и призыв «К оружию!» разнеслись с быстротой молнии по необъятным просторам Казахстана.

Немедленно после выступления товарища Молотова каждый руководитель предприятия, организации, учреждения, занял свой пост на работе. Каждый член партии явился в свою парторганизацию. Все большевики Казахстана, от Центрального Комитета до первичной партийной организации, были приведены в боевую готовность. В городах, селах и аулах, на фабриках и заводах, в шахтах и рудниках, в колхозах и совхозах, на площадях и в парках состоялись многолюдные митинги трудящихся.

В столице Казахстана, в Алма-Ата, на многотысячных митингах выступали секретари Центрального Комитета Коммунистической партии (большевиков) Казахстана и руководители правительства Казахской республики. Они призывали к защите социалистической родины, призывали крепить фронт и тыл могучего советского государства, призывали к самоотверженной, героической борьбе с германским фашизмом.

На митингах выступали рабочие, колхозники, ученые. Их речи дышали гневом и презрением к фашистским разбойникам, горячей любовью к Родине, беззаветной преданностью к вождю советского народа — товарищу Сталину.

«Мы, трудящиеся гор. Алма-Ата, — говорится в резолюции десятитысячного митинга, собравшегося в парке Федерации, — полностью поддерживаем наше правительство, объявившее великую победоносную отечественную войну против наглого агрессора... мы понимаем, что в этот великий ответственный момент весь советский народ должен быть как никогда сплоченным и единым, готовым самоотверженно выполнить свой священный долг перед родиной везде и всюду, не жалея сил и жизней».

Рабочие заводов Казахстана в своих резолюциях выражали готовность встать грудью на защиту социалистического отечества от фашистских интервентов.

«В этот ответственный момент объявляем себя мобилизован-

Трудящиеся столицы Казахстана на митинге 22 июня 1941 года. Выступает секретарь ЦК КП(б)Казахстана тов. Шаяхметов.

ными на оборонную работу, — заявил коллектив Иртышского медеплавильного завода. — Каких бы усилий это ни стоило, мы дадим стране и любимой Красной Армии столько металла, сколько потребуется для того, чтобы переломить хребет фашистским захватчикам».

«Мы хорошо сознаем, как важен сейчас свинец, чтобы обрушить его на головы взбесившихся фашистских псов. Поэтому мы честно и самоотверженно отдадим наш труд, наши знания, все наши силы, чтобы завод наш работал еще лучше и свинца давал столько, сколько потребует от нас правительство», — записали в своей резолюции на митинге работники Чимкентского ордена Ленина свинцового завода.

Угольщики Караганды заявили:

«Мы обязуемся давать родине сотни и тысячи тонн высококачественного угля сверх государственного плана. Сплоченные как никогда вокруг нашей партии и великого Сталина, мы готовы выполнить любое задание родины».

Нефтяники Эмбы обязались снабдить высококачественной нефтью сталинских соколов, доблестных танкистов, грозный морской флот в количестве, нужном для победы над врагом.

Мысли всего казахского народа ярко выразил колхозник аргели «Энбек» из Восточно-Казахстанской области Рахим Кондубаев.

«Наши отцы, деды, — сказал он, — всю жизнь ели один кислый курт[1] да черствые прогорклые лепешки. Всю жизнь они боролись за блага, которые дали казахам только советская власть и большевистская партия. Теперь фашистские стервятники пытаются ввергнуть в рабство свободолюбивый народ, отобрать у нас землю, луга, скот, надеть на шею аркан. Не будет этого! У казахского народа жив боевой дух Амангельды. В наших степях не перевелись лихие джигиты и добрые кони. Клянемся великому Сталину, что в отечественной войне казахи до последней капли крови будут бороться против поработителей».

Горячая любовь к родине и ненависть к врагу вылились с первых же дней войны в потоках заявлений советских патриотов о желании немедленно пойти на фронт.

Тов. Джуматаев из села Ново-Троицкое, Чуйского района, писал: «Прошу послать меня на фронт. Не жалея ни сил, ни самой жизни, я выступаю против иноземных бандитов».

В облвоенкомат гор. Акмолинска пришел с заявлением командир запаса товарищ Жиленко: «Меня воспитала партия большевиков, я хочу пойти в бой со своими братьями защищать социалистическую родину. Убедительно прошу послать меня на фронт, в бою я с честью оправдаю доверие своего великого народа».

Красный партизан тов. Борисов, в прошлом боец Чапаевской дивизии, пришел в Гурьевский областной комитет партии и заявил: «Посодействуйте мне, старому бойцу, чтобы мог я еще раз послужить своей родине, своему народу. У меня еще крепки руки и зорок глаз».

---

[1] Курт — створоженное и засушенное кислое молоко.

Комсомолки Гречко, Шевченко, Еремина писали: «Мы, комсомолки табачной фабрики, изъявляем искреннее желание итти на фронт добровольцами, клянемся оправдать доверие нашей партии и правительства, просим партийную организацию помочь нам с оружием в руках защищать нашу родину от фашистских псов».

Врачи-хирурги Казахстана Презванов, Садыков заявили не только о желании оказывать медицинскую помощь на фронте, но и самим с оружием в руках наносить сокрушительные удары обнаглевшим фашистским палачам.

12 преподавателей и служащих Учительского института гор. Чимкента подали коллективное заявление: «Возмущенные наглым нападением озверелых фашистов, с оружием в руках готовы стать на защиту социалистического отечества».

Много тысяч таких заявлений поступило в первые же дни войны в военные комиссариаты Казахской республики. Они свидетельствовали о благородном порыве, охватившем огромные массы всего населения, о непоколебимой воле советского народа к борьбе и победе над ненавистным врагом. Эта готовность самоотверженно защищать свою родину была воспитана нашей партией и товарищем Сталиным за все годы мирного труда и социалистического строительства.

Патриотизм советского народа выразился не только в потоке заявлений о добровольном вступлении в ряды РККА. Он выразился не менее ярко и в трудовом подъеме, который охватил трудящихся с первых же дней войны. Рабочие, колхозники, интеллигенция Казахстана стали работать напряженнее, более производительно, чем до войны.

Когда в утренней тишине 23 июня прозвучали первые заводские гудки, большинство рабочих было уже на своих местах. Они тщательно готовили машины и станки, заправляли инструменты, с особой заботой подготовляли рабочее место, чтобы с момента включения моторов не терять ни одной минуты рабочего времени, чтобы дать высокую выработку.

Медеплавильщики Иртышского завода объявили себя мобилизованными на все время войны. Бригада тов. Булганина, работающая по ремонту автомоторов, изъявила желание работать по 11 часов и без выходных дней. Свое задание бригада стала выполнять на 300 процентов.

Горняки Лениногорского рудника в этот день выполнили программу на 125,8 процента. Свинцовый завод работал точно по графику, а смена мастера агломерационного цеха тов. Березовского выполнила задание на 111,7 процента. Смена мастера рафинировочного цеха тов. Прошунина выполнила задание на 113 процентов.

С огромным подъемом работали горняки Джезказгана, Коунрада, Зыряновки, Белоусовки и рабочие других предприятий. В эти суровые дни многие стахановцы дали по три, по пять и больше норм в смену и много вчерашних ударников сегодня стали стахановцами. Опасность, нависшая над нашей страной, преображала людей, поднимала их на трудовые подвиги.

В колхозах республики широко развернулась борьба за высокий урожай, за своевременную его уборку и за досрочное выполнение всех обязательств перед государством.

Так ответили широкие массы трудящихся на фашистское нападение.

* * *

Война поставила перед партийными, советскими, хозяйственными организациями задачу перестроить и приспособить всю свою работу к условиям военного времени: укрепить трудовую дисциплину, повысить бдительность, охватить широкие слои населения массовыми оборонными мероприятиями. организовать военную учебу, готовить резервы для Красной Армии. В первые дни войны не было ясного представления, что является первоочередным и как строить работу.

Многое в военной и международной обстановке было в ту пору неясно широким массам трудящихся. Внимание всех было приковано к фронту. Каждый хотел знать, что происходит на полях сражений, каковы перспективы войны, каково будет отношение к нам других государств. Каждый искал ответа на волнующие его вопросы.

3 июля 1941 года страна услышала мужественный, уверенный голос любимого, мудрого вождя народов, председателя Государственного Комитета Обороны товарища Сталина. Товарищ Сталин просто и ясно осветил сложные большие вопросы, возникающие у каждого в связи с войной. Он указал на огромное международное значение борьбы советского народа против германского фашизма.

«Товарищи! Граждане! Братья и сестры! Бойцы нашей армии и флота!

К вам обращаюсь я, друзья мои!

Вероломное военное нападение гитлеровской Германии на нашу Родину, начатое 22 июня, — продолжается...

Над нашей родиной нависла серьезная опасность.

Как могло случиться, что наша славная Красная Армия сдала фашистским войскам ряд наших городов и районов? Неужели немецко-фашистские войска в самом деле являются непобедимыми войсками?..

Конечно, нет! История показывает, что непобедимых армий нет и не бывало... фашистская армия также может быть разбита и будет разбита, как были разбиты армии Наполеона и Вильгельма.

Что касается того, что часть нашей территории оказалась все же захваченной немецко-фашистскими войсками, то это объясняется главным образом тем, что война фашистской Германии против СССР началась при выгодных условиях для немецких

войск и невыгодных для советских войск... войска Германии, как страны, ведущей войну, были уже целиком отмобилизованы... тогда как советским войскам нужно было еще отмобилизоваться и придвинуться к границам. Немалое значение имело здесь и то обстоятельство, что фашистская Германия неожиданно и вероломно нарушила пакт о ненападении, заключенный в 1939 году между ней и СССР... Она добилась этим некоторого выигрышного положения для своих войск в течение короткого срока, но она проиграла политически, разоблачив себя в глазах всего мира, как кровавого агрессора. Не может быть сомнения, что этот непродолжительный военный выигрыш для Германии является лишь эпизодом, а громадный политический выигрыш для СССР является серьезным и длительным фактором, на основе которого должны развернуться решительные военные успехи Красной Армии в войне с фашистской Германией».

«...все лучшие люди Европы, Америки и Азии, наконец, все лучшие люди Германии — клеймят вероломные действия германских фашистов и сочувственно относятся к Советскому правительству, одобряют поведение Советского правительства и видят, что наше дело правое, что враг будет разбит, что мы должны победить».

Народ услышал из уст вождя мудрый и ясный анализ обстановки. Стало понятно, почему Красная Армия отступает. Ясно стало также, что в этой войне мы не будем одинокими. «В этой великой войне мы будем иметь верных союзников в лице народов Европы и Америки...»

Мудрые слова товарища Сталина вселили уверенность в нашу силу, в неизбежность разгрома врага.

Но товарищ Сталин в то же время со всей остротой подчеркнул опасность, которой подвергается наша страна. Многие еще недооценивали силы врага, рассчитывали на возможность легкой победы. Сталин призвал отрешиться от благодушия и беспечности, от настроений мирного строительства.

«Что требуется для того, чтобы ликвидировать опасность, нависшую над нашей Родиной, и какие меры нужно принять для того, чтобы разгромить врага?

Прежде всего необходимо, чтобы наши люди, советские люди, поняли всю глубину опасности, которая угрожает нашей стране, и отрешились от благодушия, от беспечности, от настроений мирного строительства, вполне понятных в довоенное время, но пагубных в настоящее время, когда война коренным образом изменила положение. Враг жесток и неумолим. Он ставит своей целью захват

наших земель, политых нашим потом, захват нашего хлеба и нашей нефти, добытых нашим трудом. Он ставит своей целью восстановление власти помещиков, восстановление царизма, разрушение национальной культуры и национальной государственности русских, украинцев, белоруссов, литовцев, латышей, эстонцев, узбеков, татар, молдаван, грузин, армян, азербайджанцев и других свободных народов Советского Союза, их онемечение, их превращение в рабов немецких князей и баронов. Дело идет, таким образом, о жизни и смерти Советского государства, о жизни и смерти народов СССР, о том — быть народам Советского Союза свободными или впасть в порабощение. Нужно, чтобы советские люди поняли это и перестали быть беззаботными, чтобы они мобилизовали себя и перестроили всю свою работу на новый, военный лад, не знающий пощады врагу».

Вождь народа призвал всех трудящихся к стойкости, мужеству, самоотверженности, чтобы наши люди не знали страха в борьбе, не допускали в своих рядах нытиков, трусов, паникеров и дезертиров. Товарищ Сталин поставил перед нами ясные задачи, — что мы должны делать в этот чрезвычайно ответственный момент.

«Мы должны немедленно перестроить всю нашу работу на военный лад, все подчинив интересам фронта и задачам организации разгрома врага... Народы Советского Союза должны подняться на защиту своих прав, своей земли против врага...

Мы должны организовать всестороннюю помощь Красной Армии, обеспечить усиленное пополнение ее рядов, обеспечить ее снабжение всем необходимым, организовать быстрое продвижение транспортов с войсками и военными грузами, широкую помощь раненым.

Мы должны укрепить тыл Красной Армии, подчинив интересам этого дела всю свою работу, обеспечить усиленную работу всех предприятий, производить больше винтовок, пулеметов, орудий, патронов, снарядов, самолетов, организовать охрану заводов, электростанций, телефонной и телеграфной связи, наладить местную противовоздушную оборону.

Мы должны организовать беспощадную борьбу со всякими дезорганизаторами тыла, дезертирами, паникерами, распространителями слухов, уничтожать шпионов, диверсантов...

Все наши силы — на поддержку нашей героической Красной Армии, нашего славного Красного Флота!

Все силы народа — на разгром врага!
Вперед, за нашу победу!»

Товарищ Сталин дал боевую программу действий всему советскому народу. Его речь нашла единодушный отклик в сознании народа, в сердце каждого трудящегося. Каждое слово придавало силу, укрепляло уверенность в победе. Выступление товарища Сталина вызвало величайший подъем среди рабочих, колхозников. интеллигенции. В эти дни тяжелых испытаний с невиданной силой было продемонстрировано единство народов всей нашей многонациональной страны. Это был результат ленинско-сталинской национальной политики, результат двух десятилетий социалистического строительства под руководством большевистской партии.

Трудящиеся Казахской республики свою готовность защищать нашу родину до последней капли крови, работать не покладая рук для обеспечения фронта всем необходимым выразили на многотысячных митингах, посвященных выступлению председателя Государственного Комитета Обороны товарища Сталина.

«Мы заверяем Вас, товарищ Сталин, что отдадим все свои силы, а если потребуется, то и жизнь, на дело обороны страны. Какие бы жертвы ни потребовались, мы к ним готовы», — писали в своем письме товарищу Сталину трудящиеся Петропавловска.

«С чувством огромного волнения слушали мы по радио речь нашего любимого вождя и учителя товарища Сталина. Мы обязуемся, дорогой товарищ Сталин, работать так, как Вы этого требуете, чтобы обеспечить боевую Красную Армию и трудящихся нашей страны продуктами и всем необходимым для победы над врагом», — обязались колхозники колхоза «Луч Востока», Алма-Атинской области.

«Лучшее зерно первого обмолота мы сдали государству, выполнив за шесть дней план хлебопоставок. Мы решили к 15 июля полностью рассчитаться с государством по тем продуктам, сезон которых уже наступил», — заявили колхозники сельхозартели «Кум-Жота».

«Мы будем рубить фашистских бандитов так, как рубили их наши предки на Чудском озере, как сами мы рубили их в годы гражданской войны в степях Украины», — заверили семиреченские казаки.

Готовность трудящихся Казахстана итти в бой под знаменем партии Ленина — Сталина ярко выразил поэт-орденоносец Павел Кузнецов в своем стихотворении «Веди нас, партия»:

И думы, и труды, и наши жизни
Мы с радостью сыновьей отдадим
Любимой, светлой сталинской отчизне
Веди нас, партия! Мы — победим.

Сталин указал путь к победе. Нужно организовать всестороннюю помощь фронту. Нужно здесь, в тылу, готовить больше вооружения, боеприпасов, снаряжения и продовольствия для Красной Армии. Для этого надо работать не покладая рук.

Еще напряженнее стала работа на заводах, шахтах, промыслах, в колхозах и совхозах Казахстана. Срочные заказы рабочие

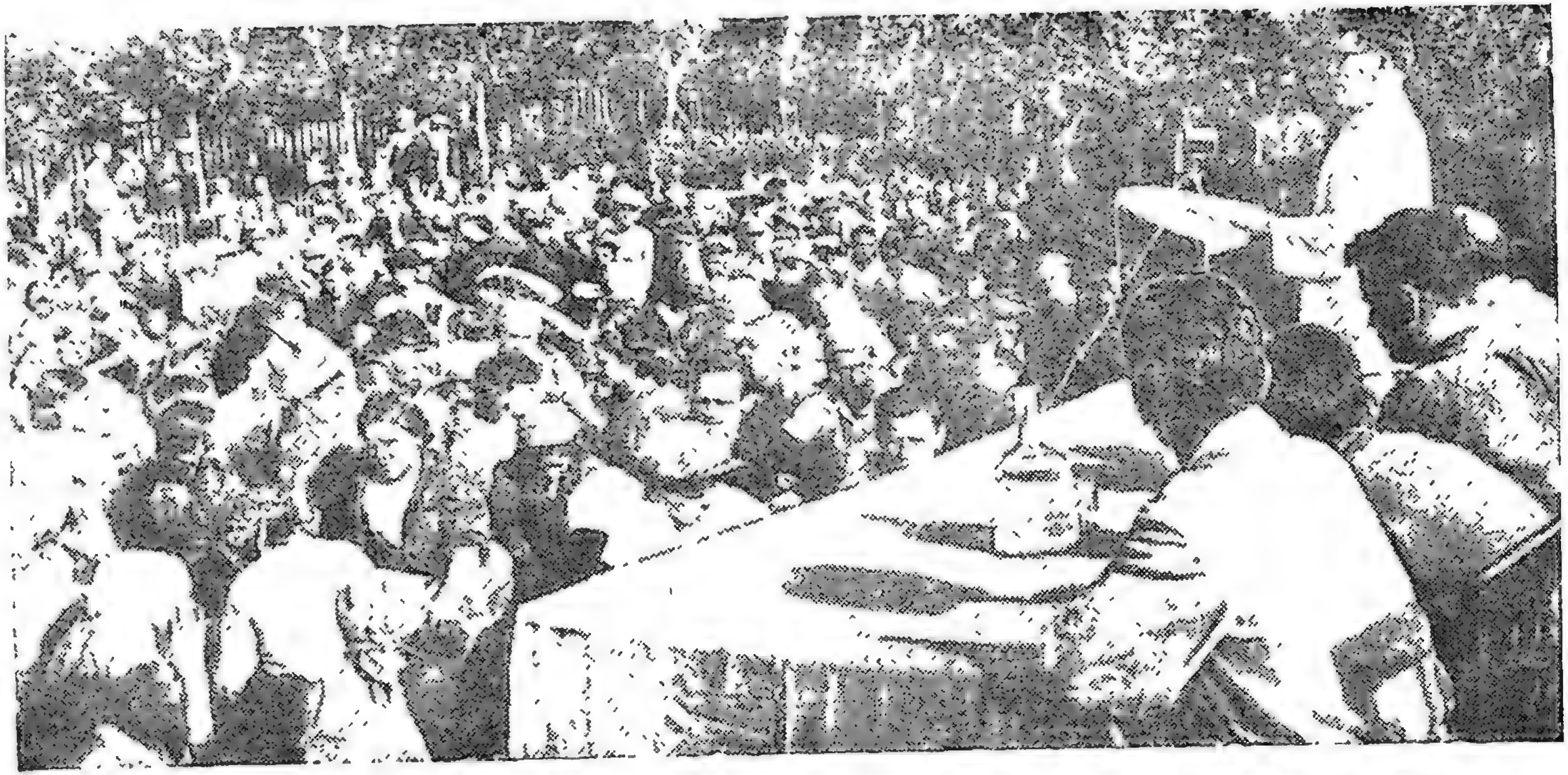

Трудящиеся Алма Атинской табачной фабрики на митинге, посвященном выступлению по радио товарища Сталина 3 июля 1941 года. На трибуне: председатель Совнаркома КазССР тов. Ундасынов.

стали выполнять, не считаясь со временем, часто не выходя из цеха по нескольку суток. Вскоре ряд предприятий республики получил специальные оборонные заказы. Своевременное и доброкачественное выполнение оборонных заказов стало делом чести каждого предприятия.

Товарищ Сталин призвал вести беспощадную борьбу со всякими дезорганизаторами тыла, дезертирами, паникерами, распространителями слухов, уничтожать шпионов и диверсантов. Сталин призвал повысить бдительность людей. Подтянулись наши люди, более серьезно и критически стали относиться ко всяким разговорам и рассказам «очевидцев», особенно из фронтовой полосы. Всякий незнакомый человек, появлявшийся в районе предприятия, колхоза или совхоза, подвергался проверке — кто он, откуда, зачем прибыл. Рабочие и колхозники стали вести борьбу с шептунами, распространителями ложных слухов, помогая соответствующим органам обезвредить их.

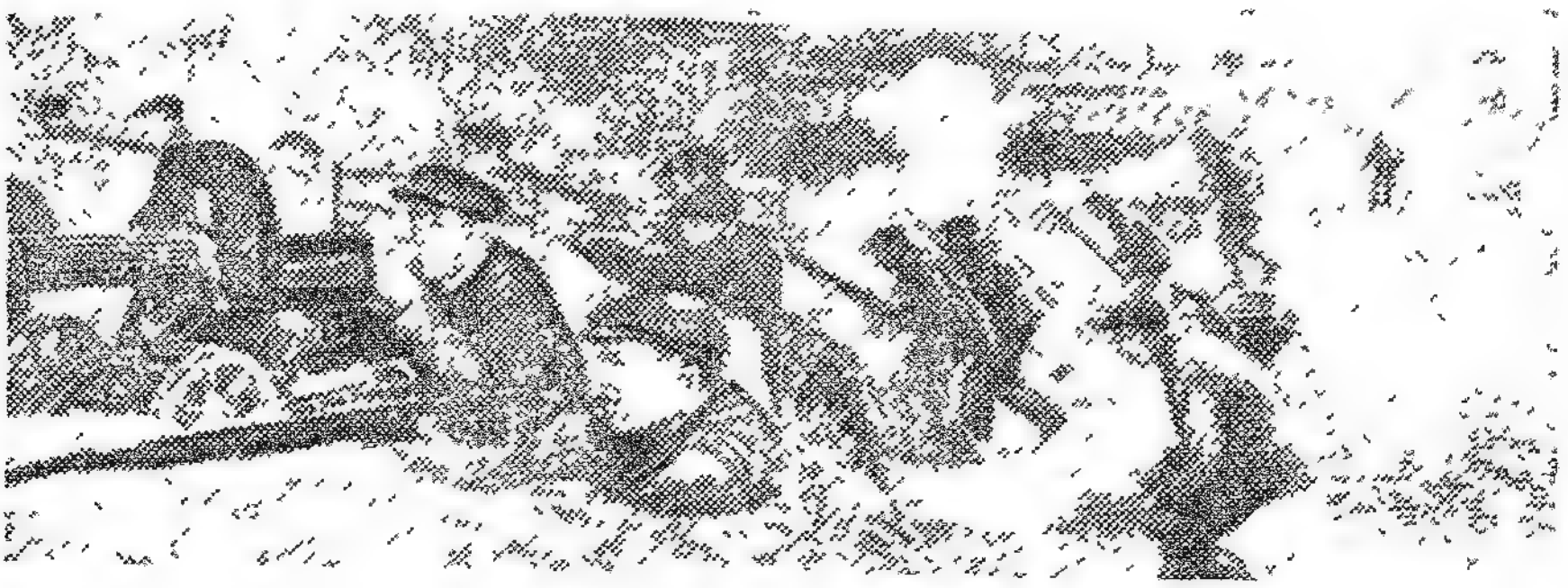

Трудящиеся гор. Алма-Ата на военно-тактических занятиях по всевобучу.

Развернулась мобилизация людских резервов для Красной Армии. В Казахстане стали формироваться воинские части для отправки на фронт. Казахстанцы приступили к изучению военного дела без отрыва от производства. На предприятия, в учреждения, в колхозы и совхозы на смену мужчинам, уходящим в армию, пришли женщины, домохозяйки, молодежь. Руководители предприятий должны были быстро заменить уходящих, организовать обучение вновь прибывших на производство новым профессиям. С этой задачей предприятия справились успешно. Несмотря на уход в армию части квалифицированных рабочих, выпуск продукции не только не уменьшился, а увеличивался из месяца в месяц.

Железнодорожный транспорт республики получил большие задания по перевозке грузов для фронта. Непрерывным потоком пошли эшелоны на запад с воинскими частями, автомашинами, тракторами. Железнодорожники Казахстана с честью выполняли срочные военные перевозки.

Колхозы и совхозы республики приступили к уборке богатого урожая и, несмотря на трудности, вызванные войной и небла-го-

приятными метеорологическими условиями осени 1941 года, убрали весь хлеб, своевременно закончили хлебосдачу государству, а многие завершили хлебопоставки досрочно.

* * *

Не одну дивизию послал Казахстан на фронт. При формировании воинских частей для отправки на фронт проводился тщательный отбор бойцов. Только хорошо подготовленные в военном отношении, физически здоровые и морально крепкие люди удостаивались зачисления в части, предназначенные к отправке. Казахстан послал своих лучших сынов. Ударников, стахановцев фабрик и заводов, колхозных и совхозных полей провожали на фронт трудящиеся. Коммунисты и комсомольцы шли в первых рядах формируемых частей. На фронт отправились единой дружной семьей русские, украинцы, казахи, киргизы, узбеки, уйгуры и представители других национальностей, живущих и работающих в Казахстане. На разных языках раздавались прощальные приветствия.

Провожая мобилизованных, товарищи по работе, руководители партийных, комсомольских, профсоюзных организаций тепло прощались с ними на сборных пунктах, давали наказ — крепко защищать родину, быть стойкими в бою, не посрамить доброго имени Казахстана. Сражайтесь за честь, свободу и счастье, добытое в кровавых битвах с царизмом, белогвардейщиной, интервентами, за великие завоевания социализма!

Советские женщины, расставаясь с мужьями, сыновьями, уходившими на войну, проявляли величайшее мужество. Больно и тяжело расставаться с любимым, с кормильцем, и кто знает — вернется ли? Но наши женщины стойко переносили это испытание, понимая, что иначе невозможно. Выражая мысли многих матерей, советских патриоток, шестидесятилетняя колхозница сельхозартели «Жаилма» Файзулаева наказывала своему сыну:

«Иди, мой сын, уничтожать беспощадно врага. Обо мне не беспокойся. Я встану на твое место в колхозе».

Центральный Комитет Коммунистической партии (большевиков) Казахстана и областные комитеты партии посылали при отправке маршевых эшелонов своих представителей к бойцам. На вокзале происходили задушевные беседы бойцов с представителями большевистской партии. Партия давала наказ: «Будьте бесстрашны в бою, презирайте смерть. Большевики сильнее смерти. Деритесь так, чтобы храбрые порадовались за вас, а народ не забыл ваши имена».

Ответом бойцов в каждом вагоне, в каждом эшелоне было — «Будем драться, не щадя жизни. Вернемся только с победой».

Посланцы Казахстана оправдали доверие своего народа. С честью выполняют они свой долг перед страной, перед своей республикой. Они мужественно сражаются на всех фронтах отечественной войны. Вместе со своими братьями — русскими, украинцами, белоруссами, грузинами и другими народами многонационального Советского Союза — они ведут жестокую борьбу с фашист-

скими захватчиками, отстаивают каждую пядь советской земли. Они участвуют в глубоких рейдах по тылам врага, в прорыве вражеской обороны и на сотни километров по лесам и болотам углубляются на территорию, занятую врагом. Части, сформированные в Казахстане, стойко дрались и дерутся под Ленинградом, под

Бойцы 316-й стрелковой, ныне 8-й гвардейской дивизии в вагоне на пути к фронту.

Москвой, под Торопцем и Андреаполем, под Холмом и Старой Руссой, Воронежем и Сталинградом. Немало сынов солнечного Казахстана прославилось своим мужеством, стойкостью, упорством в борьбе и удостоено высоких наград советского правительства.

Казахстанцам выпало счастье защищать Москву от фашистских полчищ. В грозные октябрьские и ноябрьские дни 1941 г. враг стоял у ворот столицы. Трудящиеся Казахстана обратились в ту пору к своим сынам, сражающимся на подступах к сердцу страны:

«Ни шагу назад! До последнего вздоха, до последней капли крови защищайте родную Москву! В эти грозные дни решающих боев с гитлировскими полчищами далекий Казахстан вместе с вами»[1].

В боях за Москву мужественно сражалась сформированная в столице Казахстана Алма-Ата 316-я стрелковая, ныне 8-я гвардейская дивизия, которой командовал генерал-майор И. В. Панфилов.

[1] Из обращения митинга трудящихся Алма-Ата к казахстанцам, сражающимся под Москвой („Казахстанская Правда", ноябрь 1941 г.).

16 октября по приказу командования она заняла оборону под Волоколамском и приняла бой. На участке в 50 километров ей приходилось сдерживать напор пяти отборных фашистских дивизий. 316-я дивизия упорно сопротивлялась натиску численно превосходящего врага, наносила ему жестокие удары, уничтожая в большом количестве живую силу фашистов и их технику. С первых же боев бойцы, командиры и политработники Алма-Атинской дивизии показали образец стойкости и мужества.

В самые тяжелые дни дивизия не давала немецким бронированным ордам продвинуться больше чем на километр — полтора, но и это фашисты оплачивали потоками крови.

В трудных условиях дивизия наносила жестокие поражения врагу, наводила на него ужас, обращала его в бегство.

16 ноября фашистская армия начала второе наступление на Москву. Гитлеровцы рассчитывали, не останавливая заведенных моторов, ворваться по Волоколамскому шоссе в Москву.

Товарищ Сталин отдал приказ — задержать немцев во что бы то ни стало. Этот приказ был выполнен.

В районе Волоколамского шоссе 316-я дивизия, ныне 8-я гвардейская, преградила путь врагу и вместе с другими дивизиями остановила и не пропустила его дальше. В эитх боях неувядаемой славой покрыли себя 28 героев 316-й стрелковой дивизии.

Подвиг 28 героев гвардейцев-панфиловцев, остановивших 50 танков врага, вошел в историю отечественной войны как символ непобедимости Красной Армии, как бессмертный образец стойкости, мужества и героизма советских людей. Указом Президиума Верховного Совета СССР 28 защитникам разъезда Дубосеково присвоено звание Героев Советского Союза.

За боевые подвиги, образцы мужества, отваги, дисциплины и организованности, проявленные в многочисленных боях за советскую родину, 316-я стрелковая дивизия Ставкой Верховного командования была переименована в ноябре 1941 года в 8-ю гвардейскую. Ей присвоено имя погибшего в боях Героя Советского Союза генерал-майора И. В. Панфилова.

Боевые соратники генерала Панфилова писали в некрологе, посвященном его памяти:

«Среди героев всенародной отечественной войны генерал Панфилов займет одно из самых почетных мест. Действия его дивизии будут пристально изучаться военными, а сам он оживет в воспоминаниях боевых соратников и никогда не умрет, подобно своему учителю Чапаеву»[1].

8-я гвардейская — одна из тех дивизий, которые сорвали расчеты Гитлера на «молниеносную» войну против Советского Союза, отстояли Москву и начали от Крюкова историческое наступление на Запад.

Президиум Верховного Совета Союза ССР дважды наградил боевыми орденами 8-ю гвардейскую дивизию — орденом Красного Знамени и орденом Ленина.

---

[1] Памяти генерал-майора Панфилова. „Казахстанская Правда", 26 ноября 1941 г.

Дивизия на своем счету имеет свыше 50 тысяч уничтоженных гитлеровцев, 250 освобожденных населенных пунктов.

Трудящиеся Казахстана по праву гордятся своей 8-й гвардейской дважды орденоносной имени генерал-майора Панфилова дивизией. В ее рядах сражаются их лучшие сыны. С ними республика поддерживает тесную связь, обмен письмами, посылает им подарки на фронт, посылает делегации. Эта связь дает нашим бойцам моральную поддержку. В своих письмах Центральному Комитету КП(б)К командование дивизии пишет:

«Забота, внимание и любовь трудящихся Казахстана к гвардейцам-панфиловцам помогли нам одержать новые победы над врагом, заслужить эту высокую правительственную награду.

Дорогие друзья казахстанцы, помните, что только совместными усилиями фронта и тыла мы уничтожим разбойничью шайку Гитлера»[1].

Мужественно, стойко, самоотверженно сражаются на фронте и другие части, сформированные в Казахстане. Так, часть, которой командует тов. Поздняк, за полтора месяца боев прошла зимой, по глубоким снегам, около 500 километров в глубь расположения противника и освободила свыше 400 населенных пунктов.

В последних числах мая получена новая радостная весть — о преобразовании за стойкость, мужество, дисциплину и организованность, за героизм личного состава 238-й Казахстанской дивизии, которой командует полковник Коротков, в 30-ю гвардейскую стрелковую дивизию и награждении ее орденом Красного Знамени.

Казахская республика неустанно готовит для Красной Армии все новые и новые пополнения. С первых же дней войны большинство населения было охвачено военной подготовкой. Десятки тысяч прошли всеобщее военное обучение. Овладев военным делом, они вливаются в ряды действующей армии.

Заместитель командира одного из полков 8-й гвардейской дивизии Мамыш-Улы прислал на имя секретаря ЦК КП(б) Казахстана тов. Скворцова письмо с благодарностью за пополнение, прибывшее из Казахстана в 8-ю гвардейскую дивизию:

«Молодое пополнение, присланное вами, оказалось достойным героической Красной Армии, высокого звания гвардейцев. Они с исключительным порывом, стремительно и смело шли на врага, нанося ему сокрушительные удары. В боях отличились и представлены к правительственной награде: Батталов Жумажан — лениногорский рабочий, Егембердиев Жалинбек — из колхоза имени Сталина, Сары-Агачского района, Южно-Казахстанской области. Особенно отличился лениногорский рабочий Тулеген Тохтаров, героически погибший во время боев; он представлен к высшей правительственной награде — ордену Ленина с присвоением звания Героя Советского Союза».

Трудящиеся Казахстана поддерживают живую непосредственную связь со своими сынами, сражающимися на фронте. Тысячи писем получают трудящиеся Казахстана с фронта и посылают

---

[1] Газета „За Родину", специальный выпуск для трудящихся Алма-Ата.

бойцам на фронт. В этих письмах ярко выражается нераздельное единство фронта и тыла. В них выражена глубокая ненависть к врагу, горячее стремление ускорить победу над врагом. Эти письма, забота являются серьезной моральной поддержкой для бойцов в их тяжелой борьбе.

«Нет слов, чтобы полностью выразить глубокую нашу радость, восхищение вашим мужеством, стойкостью, бесстрашием, вашими

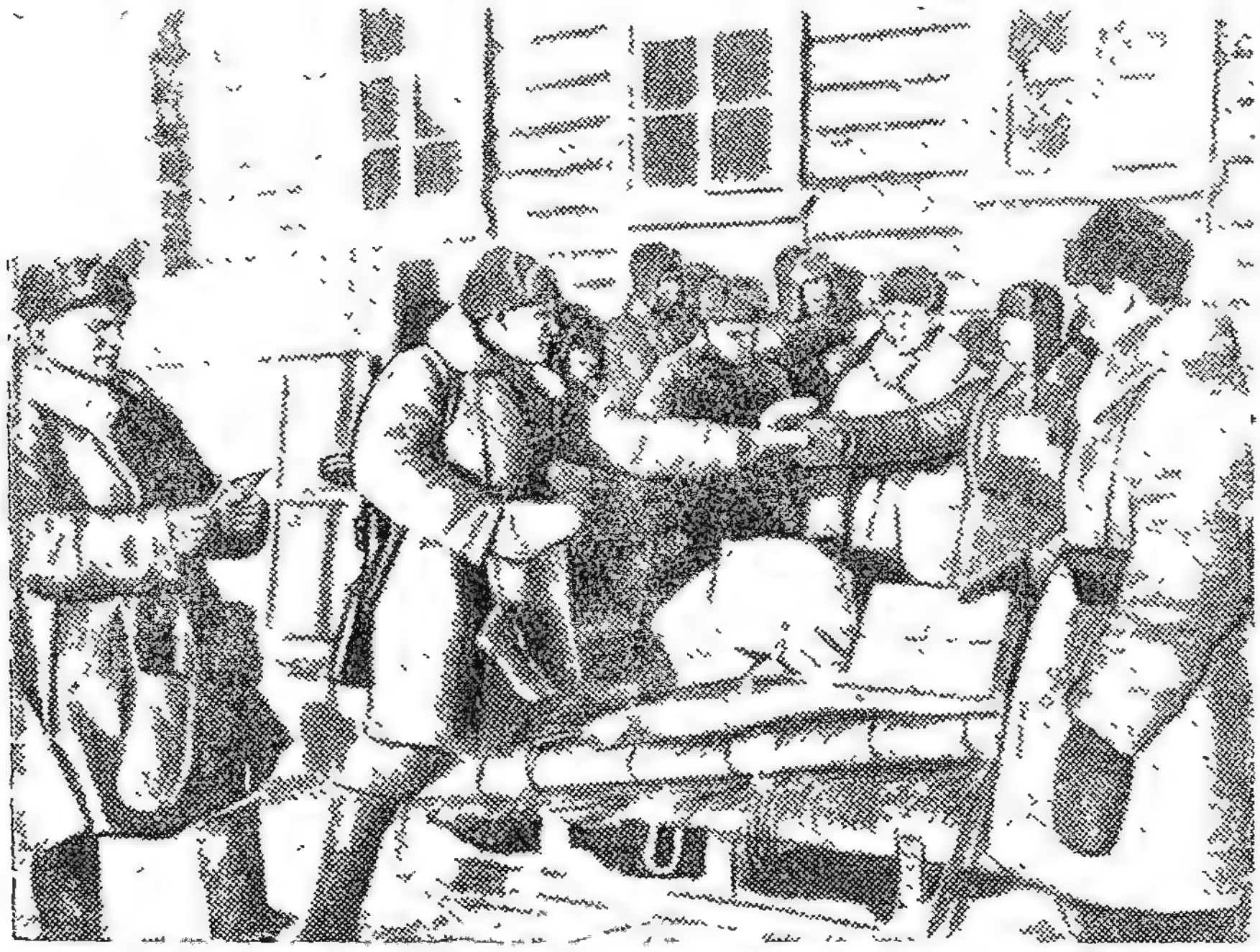

Почтальон А. Ф. Чигит раздает экспедиторам частей 8-й гвардейской дивизии полученную в адрес панфиловцев корреспонденцию от родных и друзей из Казахстана.

боевыми подвигами в ожесточенных боях с врагом на подступах к славной Москве», — пишут жены бойцов, командиров и политработников 8-й гвардейской дивизии.

«Вы нам безгранично дороги. Вместе с вами в упорном труде мы добыли свое счастье. Но любовь к родине не может ни с чем сравниться. Нет нам жизни без родины. Немецкое рабство хуже смерти. Ждем вас с победой и только с победой!»

В письмах на фронт рабочие, колхозники, интеллигенция призывают бить беспощадно врага и обязуются, не считаясь со временем, самоотверженно трудиться, чтобы обеспечить Красную Армию всем необходимым.

Гвардейцу Абдукахару Абдумажинову пишет жена:

«Дорогой мой муж Абдукахар!

Я не знаю, как передать мою радость, что ты стал гвардейцем.

Знаю, что боевыми делами ты оправдаешь эту честь... Бейте фашистов, не жалея жизни, а мы в тылу поможем вам. Я стахановка, выполняю норму на 200 — 250 процентов. Приложу все силы, чтобы работать еще лучше».

Лейтенанту Николаю Саранову пишет мать:

«Дорогой сынок, твое письмо получила. Ты пишешь, что выполняешь мой материнский наказ и крепко бьешь фашистскую мразь. Я рада этому. Уничтожай, Коленька, всех фашистов, мсти им за убитых детей, за замученных женщин».

Многие организации посылают на фронт своим товарищам, работавшим до войны на их предприятии, в колхозе, коллективные письма и посылки. В этих письмах пишут, как идут дела на производстве, как борется коллектив завода, колхоза за выполнение и перевыполнение плана.

Бурильщики-семиволосовцы рудников Лениногорска пишут гвардейцам на фронт:

«Дорогие друзья! Наши мысли и чувства с вами. Мы всеми силами и средствами стараемся помочь вам. Каждый из нас работает за двоих, за троих, а то и за десятерых... Мы стремимся работать для фронта так же героически, как вы сражаетесь с врагом. Боремся за право называться гвардейцами тыла».

Колхозники колхоза имени Сталина, Кугалинского района, пишут своим землякам:

«Каждый ваш шаг вперед вызывает в нас волну радости, и еще сильнее кипит в колхозе работа».

Нефтяники Эмбы призывают: «Будьте храбрыми, смелыми и отважными. Осененные великим знаменем Ленина, под водительством мудрого полководца и вождя товарища Сталина, вперед в бой за окончательную победу!».

Бойцы фронта простыми, но убедительными словами пишут своим родным, близким, своим товарищам по работе, что они честно защищают свою родину, что они не пожалеют, если потребуется, своей жизни для победы над врагом, и призывают своих товарищей, оставшихся в тылу, все больше производить необходимое для фронта.

Колхозникам и колхозницам сельхозартели «Кзыл-Кайрат», Илийского района, Алма-Атинской области, пишет с фронта Айтахун Бакиев:

«Товарищи колхозники и колхозницы!

Сердечно благодарю за внимание ко мне. От вас я аккуратно получаю письма, которые заставляют радоваться за своих земляков, за родной колхоз.

Вы сообщаете, что своевременно и полностью выполняете все государственные задания. Надеюсь, что в самые сжатые сроки и на высоком агротехническом уровне проведете весенний сев и соберете в этом году высокий урожай. Желаю вам успехов на трудовом фронте, а мы уничтожаем и будем беспощадно уничтожать немецких оккупантов».

Боец Федор Чипулин пишет своей семье:

«Из вашего письма я узнал, что вы живете хорошо, дочь рас-

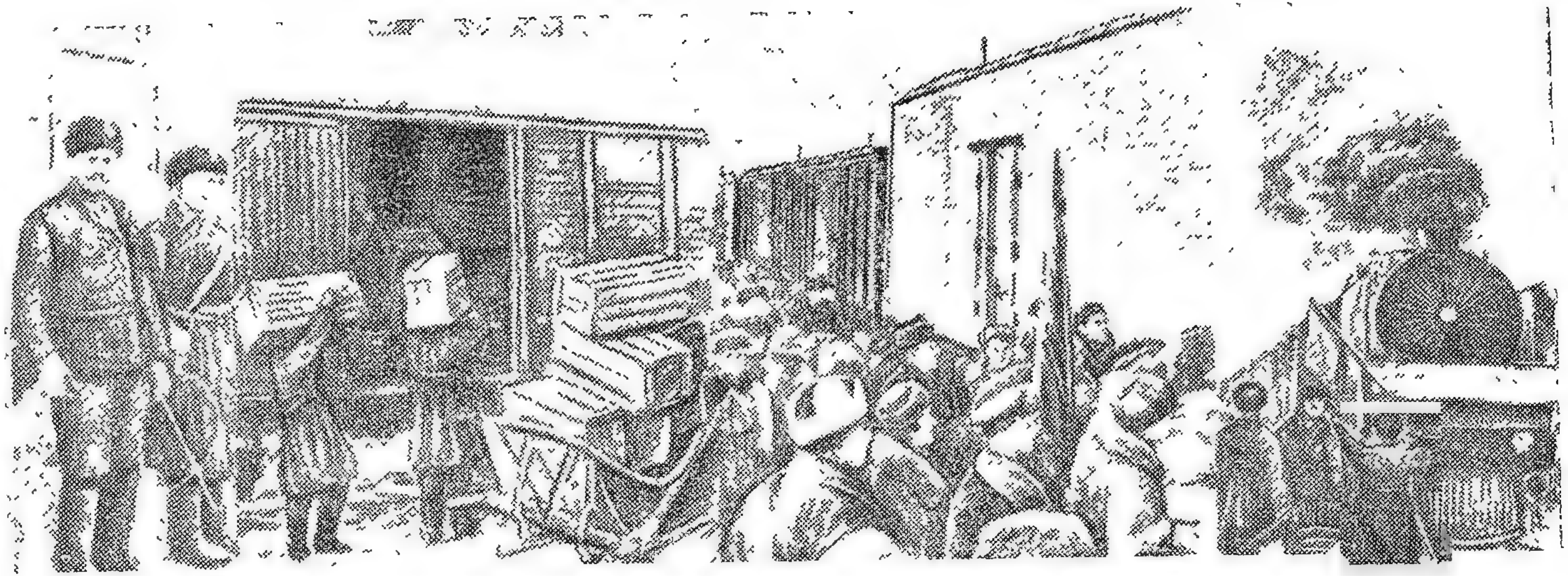

Трудящиеся Казахстана шлют подарки на фронт доблестным советским воинам. На снимке: погрузка подарков в вагоны и отправление эшелона с подарками из Караганды.

тет большой и хорошей, я очень этим доволен. Благодарю тебя, Оля, за хорошую работу в тылу. Мне очень радостно знать, что вы поступаете как настоящие советские патриоты, решив с папашей во время лета помочь колхозу. Знайте: все, что делаете в тылу, идет на пользу фронту, а я, ваш муж и сын, не подведу своей семьи. Честно и мужественно буду стоять за свою родную землю».

Не только письма посылают своим бойцам трудящиеся Казахстана. На фронт идет широкий поток подарков, который является одним из выражений могучего патриотического подъема в стране и чувства горячей любви к героическим защитникам родины. К новому году, к XXIV годовщине РККА, к 1 мая, к XXV годовщине Великого Октября трудящиеся Казахстана отправили на фронт более 750 вагонов с коллективными подарками и бесчисленное количество индивидуальных посылок.

Каждый раз, отправляя подарки на фронт для бойцов, командиров и политработников, трудящиеся Казахстана посылают в воинские части, на передовые позиции своих делегатов, лучших людей, стахановцев, которые рассказывают там, под огнем противника, как борется в тылу родной Казахстан за победу над ненавистным врагом.

С большой теплотой и любовью встречают бойцы на фронте своих земляков. Их приезд поднимает бодрость, силу, уверенность в том, что тыл не подведет, поможет им в тяжелой борьбе. Посылки, собранные заботливой рукой матерей, жен и дочерей, вызывают глубокое чувство любви к оставшимся в тылу и безграничную любовь к родине и поднимают бойцов на новые героические подвиги. Об этом пишут с фронта бойцы в своих письмах к родным в Казахстан.

Большим успехом на фронте пользуются специальные номера «Казахстанской Правды» и областных газет. Бойцы благодарят в своих письмах за газеты, просят присылать их почаще и шлют в ответ специальные номера своих газет, посвященные боевым делам дивизий и полков.

Песни народных акынов воодушевляют бойцов фронта на героические дела. Песня «Весна», Джамбула, написанная им по просьбе бойцов, была большим подарком для фронта. «В майские дни, — пишут фронтовики Джамбулу, — ваша песня влила в нас новые силы, еще более усилила нашу ненависть к врагам родины, еще более повысила наш наступательный порыв. Вашу песню мы теперь знаем все. В схватках с врагом мы пронесли ее сквозь пороховой дым и грохот орудийных залпов как символ победы».

Работники искусства, посланные на фронт правительством Казахской республики, воодушевляют бойцов на самоотверженную борьбу с врагом. Артисты театров Казахстана совершили две поездки по фронту. На передовых позициях, в разрушенных помещениях, сараях, блиндажах звучали родные песни, напоминая бойцам о фабриках, шахтах, заводах и степных просторах далекого Казахстана.

Бойцы и политработники благодарили после концертов за вни-

мание казахского народа к бойцам Красной Армии. Пулеметчик Жмуров заявил на митинге: «Когда я возвращусь на передовые позиции, то свой первый подвиг в борьбе с врагом посвящу искусству казахского народа».

Делегаты Казахстана на фронте вручают подарки. Работник ЦК КП(б)К тов. Кабылбаев передает подарок и приветствует командира полка 8-й гвардейской дивизии тов Мамыш Улы.

Связь трудящихся Казахстана с фронтом многообразна и всесторонняя. О силе и значении этой связи фронта и тыла командир и комиссар 2-го гвардейского корпуса писали секретарю ЦК КП(б) Казахстана тов. Скворцову:

«Моральная и материальная поддержка, оказываемая вами, неволько распространяется не только на 8-ю гвардейскую дивизию, но и на другие соединения и части корпуса, как одно из самых замечательных явлений связи и взаимной поддержки фронта и тыла в отечественной войне».

Мы привели лишь немного фактов крепкой связи фронта и тыла. Все они ярко говорят о невиданном в истории войн моральном единстве фронта и тыла, о единстве и сплоченности народов Советского Союза. Это — величайшая сила, основной фактор победы над врагом. В то же время они свидетельствуют о безграничной любви советского народа к своей Красной Армии.

Еще и еще раз подтверждаются слова товарища Сталина:

«Нигде в мире нет таких любовных и заботливых отношений со стороны народа к армии, как у нас. У нас армию любят, ее уважают, о ней заботятся».

* *
*

Единство фронта и тыла в борьбе советского народа против гитлеровских захватчиков нашло свое яркое выражение в самых разнообразных видах помощи, которую советский тыл оказывает фронту.

История показывает, что всякий раз, когда враг угрожал нашей стране, народ вставал как один на защиту своего отечества.

В 1612 году, по призыву Кузьмы Минина, когда на русскую землю вступили иностранные захватчики, когда независимости русского государства грозила опасность, нижегородские граждане, а за ними и население других городов и сел, понесли свои сбережения, отдавали значительную часть своего имущества для вооружения народного ополчения, для спасения русского государства

В 1812 году, когда полчища Наполеона вторглись в пределы нашей родины, народ снова не пожалел своего имущества, чтобы обеспечить разгром интервентов.

В современной отечественной освободительной войне любовь к родине, готовность отдать все, что нужно для спасения, сохранения ее свободы, чести и независимости, проявились с особой, небывалой еще силой.

С огромным патриотическим подъемом проходили собрания рабочих, колхозников, советской интеллигенции Казахстана, на которых выносились решения о создании фонда обороны страны, о досрочном погашении займа третьей пятилетки выпуска четвертого года. Пенсионеры, лишенные из-за старости или болезни возможности работать, выделяли в фонд обороны часть своей пенсии. Домохозяйки вносили свои сбережения, отдавали драгоценности, золотые и серебряные вещи. На предприятиях, на железных дорогах, в колхозах устраивали субботники, воскресники. Заработанные на воскресниках деньги передавали в фонд обороны.

С начала войны по Казахстану в фонд обороны страны поступило около 100 миллионов рублей, около 3 килограммов золота, почти 500 килограммов серебра и более 500 граммов платины. Кроме того, сдано облигаций государственных займов на сумму около 150 миллионов рублей. На строительство новых танков и самолетов собрано на март 1943 года 467 215 000 рублей.

Колхозы и колхозники Казахстана, помимо денежных средств и отчислений трудодней, вносят в фонд обороны страны сельскохозяйственные продукты. Внесено около 10 тысяч тонн зерна, более 10 тысяч центнеров молока, около 250 центнеров масла, около 20 тысяч центнеров мяса, около 3 тысяч центнеров рыбы и большое количество другой сельскохозяйственной продукции, необходимой для фронта.

В январе колхозники и колхозницы сельхозартелей имени Ворошилова и имени Сталина, Алма-Атинской области, обратились к колхозному крестьянству Казахстана с призывом засеять сверх плана гектары в фонд обороны страны. По этому призыву колхозы засеяли более 50 тысяч гектаров.

Подписка на государственный военный заем 1942 года, прове-

денная в мае, еще раз блестяще продемонстрировала тесную сплоченность советского народа вокруг партии Ленина — Сталина и советского правительства, его патриотическую готовность всеми силами и средствами помочь Красной Армии разгромить немецких оккупантов.

Домохозяйка, жена железнодорожника Турксиба, Л Д Дубровская, два брата которой отстаивают на фронте честь родины, сдает в фонд обороны страны золотые серьги и серебряный прибор.

Чабан одного из колхозов Кзыл-Ординской области тов. Сыздыков, внеся 3000 рублей, заявил: «Пусть мой рубль станет снарядом, каждая моя копейка — пулей. Пусть мои деньги разят врага наповал».

Домохозяйка Анастасия Яковлевна Леденева, подписываясь на заем, сказала: «Два сына у меня сражались против оккупантов, оба они погибли на фронте. Как же мне не подписаться на заем? Пусть и мои рубли, рубли матери, старой русской женщины, помогут Красной Армии отомстить проклятым гитлеровцам».

К 5 мая трудящиеся Казахстана подписались на заем на сумму 491 542 тысячи рублей, внеся наличными 58 439 тысяч рублей.

Приближение зимы вызвало новую заботу у советского народа: надо было воинов, сражающихся с немецкими захватчиками, одеть в теплую одежду, чтобы снег и суровые морозы были не врагами, а нашими союзниками.

Передовые колхозы Алма-Атинского сельского района 10 сентября 1941 года обратились с письмом ко всем трудящимся Казахстана:

«Приближается зима. И вот мы решили помочь Родине обеспечить бойцов Красной Армии теплой одеждой, бельем и обувью. Подсчитав свои возможности, мы убедились в том, что один только наш район может дать фронту тысячи валяных сапог, полушубков, фуфаек, чулок, перчаток, носков, шарфов, ватных брюк, курток.

... Сдавая свои теплые вещи фронту, мы создадим дополнительные резервы для доблестной Красной Армии. Тепло одетые и обутые, бойцы будут беспощадно громить гитлеровских бандитов и в суровых зимних условиях».

Развернулось замечательное движение по сбору теплых вещей для Красной Армии. Во всех районах республики были созданы комиссии по приему теплых вещей от населения. Каждый советский патриот считал своим долгом принять активное участие в обеспечении Красной Армии теплой одеждой. 70-летний старик из колхоза «Кенес», Джамбулской области, принес в комиссию 5 овчин и 20 килограммов шерсти. «Пусть наши бойцы, — заявил он, — ни в чем не чувствуют нужды, пусть на зиму одеваются теплее, чтобы крепче бить подлых фашистских извергов».

Новый меховой полушубок, теплые меховые перчатки, валенки принесла санитарка Алма-Атинской эпидемической больницы Баймалаева. В карман полушубка она вложила письмо: «Крепко бейте, родненькие, гитлеровских бандитов, чтобы, как требует наш родной Сталин, ни один из них не ушел с нашей советской земли».

Колхозники и колхозницы сельхозартели имени Калинина, Алма-Атинского сельского района, шьют теплые вещи для бойцов Красной Армии.

Для переработки поступивших от колхозов и колхозников тысяч овчин, тысяч килограммов шерсти в районах было создано большое количество мастерских. Женщины работницы, колхозницы, домохозяйки организовывались в бригады для вязанья перчаток, варежек, носков, для пошивки полушубков, ватных костюмов, теплого белья.

Свыше полутора миллионов теплых вещей послали на фронт трудящиеся Казахстана, в том числе 75 069 полушубков, 28 572 меховых жилета, 224 899 пар валенок, 289 652 пары меховых и шерстяных варежек и перчаток, 247 888 пар шерстяных носков, чулок и портянок, 45 399 теплых рубашек, 30 581 пару теплых кальсон, 179 336 шапок-ушанок, 75 907 ватных курток, 68 802 пары ватных шаровар.

Большую заботу проявляет советский народ о раненых бойцах. Колхозная деревня помогает госпиталям продуктами своего производства. В Петропавловске колхозники привозят в подарок госпиталю туши жирных свиней, овец и баранов, кадки меда, сметаны, первосортного масла, ящики яиц. Эти продукты служат дополнением к основному питанию бойца. В Актюбинской области

колхозники передают живой скот госпиталям, а это позволяет госпиталям организовать подсобные хозяйства.

С первых же дней войны в стране началось широкое патриотическое движение доноров. Сотни тысяч патриотов родины отдают свою кровь для спасения жизней, для восстановления сил и здоровья раненых бойцов Красной Армии.

Многие предприятия, колхозы, учреждения, школы шефствуют над госпиталями.

Выздоравливающие бойцы и командиры одного из госпиталей пишут своим шефам:

«Мы, бойцы и командиры, находящиеся на излечении в энском госпитале, выражаем вам, нашим шефам, искреннее спасибо за вашу заботу и внимание, проявленные по отношению к нам. В вашем лице мы ощущали отеческую заботу всего нашего многомиллионного тыла, нашей любимой партии Ленина — Сталина, которая ведет нас в бой с кровавым фашизмом.

Близок тот час, когда мы снова встанем в ряды нашей Действующей армии. Мы заверяем вас, что с честью оправдаем доверие нашего народа. Пробивая грудью и штыком себе путь, мы пойдем вперед, беспощадно уничтожая фашистскую нечисть».

По решению ЦК КП(б) Казахстана и Совнаркома в республике организованы дома инвалидов отечественной войны и интернаты. В госпиталях организовано обучение выздоравливающих бойцов сапожному, портняжному, переплетному делу. Выздоравливающие проходях курсы мотористов, телеграфистов, электромонтеров, счетоводов, нормировщиков, председателей колхозов, учителей начальной школы и т. д.

* *
*

В гитлеровских планах разгрома и покорения Советского Союза немалое место занимал расчет на то, что как только немецко-фашистская машина нанесет первые удары Красной Армии и в стране возникнут трудности военного времени, между народами Советского Союза начнутся распри, тыл ослабеет и это окончательно подорвет боеспособность нашей родины.

Эти расчеты Гитлера разбились вдребезги.

В дни отечественной войны, когда над нашей родиной нависла грозная опасность, великая дружба народов многонациональной страны выдержала серьезное испытание и превратилась в боевой союз против гитлеровских разбойничьих банд.

Великая дружба народов нашей страны находит свое яркое выражение на полях сражений. Плечем к плечу на фронт идут в бой русский и казах, белорусс и украинец, киргиз и узбек.

Во время боя немцы стали окружать нашу часть, в которой сражались бок-о-бок русские, украинцы и казахи. Когда фашистский офицер крикнул: «Русс, сдавайся!» — казах тов. Мустаев ответил: «Русс никогда не сдавался!» и забросал фашистов гранатами.

В майских боях под Харьковом группа бойцов-казахов успешно переправилась через реку на берег, занятый раньше немцами. Вступив на освобожденную украинскую землю, казахи прильнули к

ней губами, целовали очищенную от врагов землю... Кандидат партии Умурзаков на родном казахском языке кричал своим землякам: «Вперед за Родину, за Сталина!». И за ним двинулась всесокрушающая лавина бойцов.

Сержант А. Дроздюк, получив подарок от железнодорожников Уральска, писал: «Не знаю кому пишу. Если девушке — будем хорошими друзьями, если матери — будьте мне матерью. Итак, большое спасибо за подарок. Этот дорогой пакетик мне вручили на аэродроме возле боевой машины. Не по своему содержанию он дорог, а дорог мне потому, что чувствуешь, что о тебе кто-то думает, что с тобой вместе переживают одинаково за судьбу любимой Родины... Я не знаю судьбы моих родных — они остались на территории, временно захваченной фашистами. Я потерял своих друзей, но я имею тысячи друзей — наших матерей, девушек. Вот что меня ведет на борьбу с этими фашистскими собаками».

В Казахстан приезжала группа колхозников Московской области из районов, освобожденных от немецкой оккупации. Эта группа провела 170 встреч с рабочими, колхозниками и учащимися Казахстана. Во встречах участвовало 53 600 человек. Колхозники Московской области рассказывали казахстанцам, как фашисты зверствуют, как они грабят население, издеваются, мучают, расстреливают наших советских людей. В Хотошинском районе было 145 селений, из них 125 начисто сожжено. Было в колхозах 2025 лошадей, 3253 коровы в личном пользовании — все расхитили окаянные враги. Суровым обвинительным актом против гитлеровцев звучали речи колхозниц, побывавших под ярмом фашистов Работница Чимкентского свинцового завода Аверканова, выражая мысли собравшихся, высказалась: «Сердце обливается кровью, когда слышишь такое. Но напрасно Гитлер думает сделать нас рабами. Не бывать этому никогда! А нам, товарищи, надо помочь нашим освободившимся согражданам восстановить свое хозяйство, чтобы они смогли жить и работать так, как жили до войны».

Везде рассказы колхозников встречали живой отклик. Всюду принимались решения усиливать помощь фронту и пострадавшим от оккупации.

Сорок колхозов Казахстана, которые посетила делегация, выделили для пострадавших от немецкой оккупации 55 лошадей, 142 коровы, 1273 овцы, 18 тонн зерна и семян, 150 центнеров хлопка и другое имущество.

На призыв колхозников Краснодарского края о посеве сверх плана площади в помощь колхозам, пострадавшим от немецкой оккупации, колхозы Казахстана засеяли свыше 20 тысяч гектаров.

Кровна и неразрывна связь Казахстана с героическим городом Ленина.

Страна переживала грозные дни. Враг подошел к Ленинграду. Над городом «Красных ленинских зорь» нависла грозная опасность. Трудящиеся Казахстана в письмах к защитникам Ленинграда писали:

«В эти грозные дни мы с вами, братья ленинградцы! Для всех нас близок и дорог ваш город. Никогда окровавленному фашист-

скому сапогу не топтать священных улиц и площадей прекрасного города».

В эти дни поэт Джамбул посвятил героям-ленинградцам стихотворение «Ленинградцы, дети мои!», в котором выразил чувства казахского народа. Это произведение народного акына оказало большую моральную поддержку ленинградцам. Стихи были отпечатаны на больших плакатах, расклеены по всему городу. Ленинградские композиторы написали музыку к словам песни Джамбула. С этой песней шли в бой героические защитники города Ленина.

В мае по призыву Президиума Верховного Совета Казахской ССР о помощи великому городу Ленина трудящиеся республики, полные патриотического порыва, восхищенные беспримерным мужеством и героизмом ленинградцев, послали им 140 вагонов подарков.

И в том могучем порыве, с каким встретила республика призыв о помощи ленинградцам, еще раз находит свое яркое выражение братская дружба советских народов.

Кровавый след фашистских варваров тянется везде, где прошел сапог фашистского разбойника. Тысячи детей остались без крова, потеряли родителей. Страдания этих малышей никогда не забудет и не простит гитлеровцам наш народ. Разрушенные города и села можно отстроить заново, можно восстановить выведенные из строя фабрики и заводы, но трудно вернуть к нормальной жизни ребенка, трудно залечить душевные раны подростка, на глазах которого фашистское зверье повесило отца или замучило мать.

Детей вывезли в глубокий тыл. Они оказались в новой, непривычной обстановке. Им нехватало материнской ласки. Их маленькие сердца тосковали по дому, по семье. Им надо было помочь!

Собрание женского актива города Алма-Ата обратилось ко всем женщинам советского Казахстана: «Наш долг, товарищи женщины, окружить этих детей материнской заботой и лаской. Поможем детям, потерявшим родителей, и детям, временно оторванным от своих семей, найти семью и материнский уход в наших семьях, детских домах, яслях и детских площадках».

Этот призыв нашел живой отклик в сердцах матерей — женщин Казахстана.

На другой же день после собрания многие матери пришли в детские дома, чтобы взять в семью осиротевшего ребенка. Разыгрывались трогательные, волнующие сцены.

В интернат пришла тов. Сидерман, кассир-инкассатор кондитерской фабрики. Девочка Галя, соскользнув со стула, широко раскрыв ручонки, бросилась к вошедшей. «Мама, да где ты так долго пропадала?» и прильнула растрепанной белокурой головкой к груди новой мамы.

«Мамусенька!..» ребенок тянулся к матери, ждал ее привычной ласки, лепетал что-то родное, бессвязное... Девочка звонко, смеялась, прижимаясь всем тельцем к маме. У тов. Сидерман двое детей, но если бы их было пятеро и тогда советская патриотка

взяла бы Галю. Разве можно было уйти от девочки, оттолкнуть ее, когда она решила, что нашла, наконец, свою маму?

Ажаркуль Ахметова, из города Кзыл-Орда, взяла на воспитание двухмесячного ребенка и в своем письме мужу на фронт пишет. «Ильяс! Так много горя в эти дни. Пусть высохнут слезы в детских глазах. Мне хочется видеть в них радость. У нас есть теперь сын, я взяла на воспитание двухмесячного мальчика. Я назвала его Серикбай...»

Он вырастет, Серикбай Ахметов, он будет славным джигитом — русский мальчик, вскормленный казахской женщиной Ажаркуль Ахметовой, благородный поступок которой знаменует величие души народа!

В детский дом Чимкента пришли Сулейманкулов с женой. Бледный мальчик вдруг неожиданно для всех сказал: «Это моя мама». И сразу решили Сулейманкуловы — этого возьмем, этот будет наш. А когда воспитательница спросила: «Куда идешь?» — маленький украинец ответил: «До дому».

Железнодорожный служащий казах Бурбеков усыновил русского мальчика. Жена фронтовика татарка Насырова взяла на воспитание русскую девочку, казашка Шаева — белорусского мальчика...

Трудящиеся Казахстана щедро отдают приемышам свою ласку и нежность.

Много сделало население Алма-Ата и всей республики для обеспечения всем необходимым детей, эвакуированных из прифронтовой полосы. Наркомпрос купил для них теплые ватные одеяла, фуфайки и другую одежду. Сапожная артель имени Шаумяна взяла на себя обязательство бесплатно ремонтировать обувь. Швейная фабрика собрала и отремонтировала 500 вещей. Прекрасный образец заботливости о детях показал Сталинский район столицы — он собрал 2700 вещей.

Трудящиеся нашей республики только с 1 января по 1 мая 1942 года взяли на воспитание и патронат 1606 осиротевших ребят, окружили их материнской заботой и лаской. За это же время устроено на работу 3731 подросток.

Гитлеровцы лишают детей родного крова, родителей, детского счастья. Но страна не оставит сиротами этих детей! Мы не дадим им испытать горькой сиротской доли. Ни один из них не будет беспризорным.

Героизм казахстанцев на фронте и горячий патриотизм в тылу являются исключительно ярким показателем великой дружбы народов Советского Союза.

В гектарах обороны и гектарах в фонд пострадавшим от немецкой оккупации районам Украины, Белоруссии, Смоленщины и Ленинградской области, в подарках бойцам Красной Армии, в подарках героическим защитникам Ленинграда, в принятии женщиной-казашкой на воспитание русского или украинского ребенка — во всех этих фактах осуществляется на деле невиданное в истории сотрудничество и содружество различных национальностей.

На полях сражений и в глубоком тылу, в бою и в труде ук-

репилась дружба народов Советского Союза и выросла в могучую силу.

«... Дружба между народами СССР — большое и серьезное за-

Трехлетний Гена усыновлен С. И. Махначевой, работницей меховой фабрики Казмехторга, имеющей трех дочерей. Муж Софьи Ивановны—Илья Пименович Махначев — гвардеец на фронте отечественной войны

воевание. Ибо пока эта дружба существует, народы нашей страны будут свободны и непобедимы. Никто не страшен нам, ни внутренние, ни внешние враги, пока эта дружба живет и здравствует» (Сталин).

Тыл и фронт в нашей стране — единый нераздельный лагерь. Победа завоевывается не только на фронте, но и в тылу. Фронт проходит в каждом цехе, у каждого станка, в каждой бригаде и звене.

Товарищ Сталин в своих исторических выступлениях призывал весь советский народ работать не покладая рук, чтобы давать фронту все больше и больше вооружения, боеприпасов, продовольствия и сырья для промышленности.

В ответ на призыв товарища Сталина по всей республике развернулось мощное социалистическое соревнование, возглавляемое партийными организациями, под лозунгом «Все для фронта, все для победы».

Колхозники колхоза «Красные горные орлы», Урджарского района, Семипалатинской области, решили работать от зари до зари, повысить нормы выработки на 20 — 50 процентов, сократить сроки сельскохозяйственных работ на 30—50 процентов, обязались

досрочно выполнить государственные поставки и призвали трудящихся республики встать на Сталинскую вахту до полного разгрома врага. Это письмо стало предметом обсуждения в каждом колхозе, совхозе, на промышленных предприятиях и в учреждениях республики. Рабочие, колхозники брали на себя конкретные обязательства по выполнению и перевыполнению производственных планов, по снабжению фронта всем необходимым во все большем и большем количестве.

В результате развития социалистического соревнования резко увеличились ряды двухсотников, трехсотников и тысячников — стахановцев военного времени.

Многие предприятия, колхозы и совхозы республики, выполняя взятые на себя обязательства, значительно улучшили свою работу, повысили производительность труда, увеличили выпуск продукции.

Балхашский медеплавильный завод увеличил извлечение металла из руды, уменьшил потери и только за счет этого дал государству свыше 100 вагонов меди.

Лениногорский свинцовый завод перевыполнил годовой план, увеличил выплавку свинца по сравнению с первым полугодием 1941 года на 15,6 процента.

Иртышский медеплавильный завод к 3 декабря перевыполнил годовой план на 9,6 процента, дав во втором полугодии на 21 процент меди больше, чем в первом полугодии. На этом заводе нет ни одного рабочего, не выполняющего нормы.

Досрочно завершили годовой план добычи руды Джезказганский, Успенский и Лениногорский рудники.

Коллективы рабочих и инженеров цветной металлургии в результате творческой инициативы освоили производство металлического висмута, металлической сурьмы, цинкового купороса. Заново создана молибденовая промышленность.

Тысячи тонн угля сверх плана дали стране шахты Казахстана. Шахта № 1 (Караганда) выполнила годовой план угледобычи на 108,9 процента. Шахта № 18-бис, № 7, № 26, имени Горького, имени Кирова, имени Калинина также досрочно завершили план угледобычи. Бассейн в целом во втором полугодии 1941 года по сравнению с первым полугодием дал угля почти на 17 процентов больше.

По-военному стали работать нефтяники Казахстана. Коллектив промысла Байчунас выполнил годовой план добычи нефти к 26 октября 1941 года. Вслед за промыслом Байчунас досрочно выполнили годовой план коллектив промысла Джаксымай (14 ноября), Искине (25 ноября), Макат (27 декабря).

Поисково-разведочные работы на нефть привели к открытию новых нефтяных площадей и к лучшему использованию старых промыслов.

Успешно выполняют заказы фронта рабочие пищевой промышленности. Пищевая промышленность республики на 13 дней раньше срока выполнила годовой план. Она дала фронту сверх плана кондитерских изделий на 43 процента, макарон на 47 процентов, папирос на 22 процента, сахара на 9 процентов, рыбных консервов

359534

на 82 процента. Мощные мясокомбинаты республики дали мясных консервов больше плана: Семипалатинский — на 50,7 процента, Петропавловский — на 34 процента, Уральский — на 35 процентов. Маслодельная промышленность по сравнению с 1940 годом дала масла больше на 32 процента.

Изделия пищевой, мясомолочной, рыбной промышленности беспрерывным потоком идут из Казахстана на фронт.

Колхозное крестьянство, встав на сталинскую вахту, самоотверженным трудом добилось высокого урожая. Многие колхозы республики сняли более чем по 100 пудов зерна с гектара. Плановая урожайность всех культур по республике в 1941 году перевыполнена на 13 процентов. Намного повышен урожай проса, сахарной свеклы, технических культур. Средняя урожайность хлопка в 1941 году составила 13,3 центнера с гектара против 10,6 центнера в 1940 году, а совхоз «Пахта-Арал» на площади в 5310 гектаров собрал по 35 центнеров с каждого гектара. Средняя урожайность свеклы по республике достигла 310 центнеров с гектара против 270,3 центнера в прошлом году, а некоторые передовые колхозы дали по 500 и выше центнеров с гектара.

С исключительным подъемом колхозники выполняют свои обязательства перед государством. Стремясь снабдить Красную Армию и страну продовольствием, колхозы Казахстана к 1 января 1942 года сдали государству хлеба, хлопка, картофеля, овощей и других сельскохозяйственных продуктов на сотни тысяч центнеров больше, чем в 1940 году.

Больших успехов добились колхозы Казахстана в области животноводства. Поголовье скота в колхозах республики в 1941 году выросло на 20,9 процента. За первое полугодие 1942 года колхозы сдали государству мяса в два с половиной раза больше, чем в 1941 году за это же время.

Первомайский приказ товарища Сталина вызвал новый трудовой подъем среди трудящихся Советского Союза. Развернулось мощное движение участников Всесоюзного социалистического соревнования.

Выполняя обязательства по соцсоревнованию, передовые шахты и бригады угольщиков Караганды увеличили добычу угля. Коллектив шахты № 19 досрочно выполнил майскую программу. Шахта имени Калинина довела выполнение суточного плана до 120—128 процентов. Коллектив пятого участка выполняет суточное задание на 200 с лишним процентов. Горняки шахты № 12 дали сверх майского плана 800 тонн угля.

Коллектив нефтепромысла Макат дал в мае нефти на 1733 тонны больше, чем в апреле. Увеличили добычу нефти Косчагыл и другие промыслы.

Успешно борются за высокое извлечение металла из руды и за уменьшение потерь меди в шлаках рабочие Балхаша.

Вслед за промышленными предприятиями во Всесоюзное социалистическое соревнование включились колхозы и совхозы Казахстана. Вырастить стопудовый урожай зерна с гектара — таково основное обязательство колхозников. Борясь за выполнение этого

обязательства, колхозы Казахстана, несмотря на неблагоприятную погоду и затруднения, обусловленные войной, закончили весенний сев в сжатые сроки.

Для успешного проведения весеннего сева 1942 года в колхозы республики выехали руководящие работники Казахстана. На снимке: секретарь ЦК КП(б) Казахстана тов. Н. А. Скворцов беседует с бригадиром передовой полеводческой бригады колхоза „Красная крепость", Северо-Казахстанской области, Ириной Черновой и секретарем Северо-Казахстанского обкома КП(б)К тов. Николаевым.

На 10 июня было посеяно на 600 тысяч гектаров больше, чем в прошлом году на это же число. Государственный план сева выполнен на 102,6 процента. Сверх плана посеяно около 145 тысяч гектаров. Кроме того, в фонд обороны и в помощь колхозам, пострадавшим от немецких оккупантов, посеяно более 50 тысяч гектаров. Для того чтобы компенсировать потери свеклосеющих районов Украины, Казахстан в 1942 году засеял сахарной свеклой площадь в три раза большую, чем в 1941 году.

Ведя борьбу за реализацию своих обязательств во Всесоюзном социалистическом соревновании, многие коллективы промышленных, колхозно-совхозных предприятий и железнодорожного транспорта республики вышли победителями.

Среди них молибденовая фабрика Балхашского медеплавильного комбината, которой в июне было присуждено Красное знамя ВЦСПС и Наркомцветмета СССР; Семипалатинский мясокомбинат, получивший в июне переходящее Красное знамя Государственного Комитета Обороны; Чарское отделение паровозного хозяйства

Турксиба, завоевавшее в июне и удерживавшее в июле и августе Красное знамя Государственного Комитета Обороны. В июле нефтепромысел Кулсары завоевал второе место во Всесоюзном соревновании, шахта № 19 Карагандинского бассейна — третье место. В августе третье место завоевали рабочие коллективы «Майкаинзолото», Джезказганского рудника, Карсакпайского медеплавильного завода.

Массовый трудовой героизм обеспечил выполнение и перевыполнение планов 1941 года и первого полугодия 1942 года многими заводами и рудниками, предприятиями цветной металлургии, угольными шахтами, нефтепромыслами, предприятиями пищевой и легкой промышленности. Колхозы по-военному провели весенний сев 1942 года и добились в ряде областей обильного урожая зерновых и технических культур.

Указом Президиума Верховного Совета СССР за образцовое выполнение заданий правительства по добыче угля, нефти, по производству цветных металлов и боеприпасов награждены орденами и медалями многие передовики шахтеры, нефтяники и работники цветной металлургии Казахстана. За самоотверженный труд, обеспечение в 1941 году высокого урожая и перевыполнение государственных поставок хлеба более 300 колхозников, трактористов и комбайнеров северо-восточных областей Казахстана награждены орденами и медалями Союза ССР. За образцовое выполнение задания правительства и военного командования по перевозкам оборонных и народнохозяйственных грузов указом Президиума Верховного Совета Союза ССР награждены орденами и медалями более 230 работников Туркестано-Сибирской и Карагандинской железных дорог.

Казахстан многое дал для фронта и страны, но Казахстан еще далек от полного использования всех своих резервов и возможностей. Казахстан может и должен давать значительно больше промышленной и сельскохозяйственной продукции. Нынешняя обстановка на фронте требует от тыла еще большего напряжения сил народа, величайшей мобилизованности, героизма и самопожертвования.

Благородная тревога советского народа за судьбу родины, его готовность бороться до полного разгрома немецко-фашистских оккупантов выражены в развернувшемся по всей советской стране предоктябрьском социалистическом соревновании за еще большее усиление помощи фронту.

Тысячи трудящихся Казахстана включились в предоктябрьское социалистическое соревнование. Они безустали работают на своих предприятиях для фронта, для победы над врагом. Они добиваются серьезных результатов. Все предприятия, например, Ленинского района города Алма-Ата в сентябре выполнили свои производственные планы. Замечательную победу одержал рабочий коллектив Джезказганского рудника, досрочно завершив программу третьего квартала по добыче медной руды. Перевыполнили в сентябре месячные планы добычи угля шахты №№ 12, 19-бис, 48, Карагандин-

ский разрез № 1. Увеличили добычу нефти в сентябре промыслы Кулсары и Сагиз.

Тыл безустали кует оружие для фронта, для победы. Но опасность для нашей родины усилилась. И того, что вчера тыл давал для фронта, сегодня недостаточно. Сегодня фронту надо гораздо больше, чем вчера, а завтра — больше, чем сегодня. Фронт требует от казахстанцев максимального увеличения производства свинца, меди, молибдена и других оборонных металлов. Фронт требует максимального увеличения добычи нефти и угля, увеличения производства продуктов питания для Красной Армии и трудящихся страны.

Самоотверженно работают женщины Казахстана. Их роль как в промышленности, так и в сельском хозяйстве неизмеримо возросла. Выполняя решение ЦК КП(б) Казахстана о подготовке кадров массовой квалификации из числа женщин, партийные и хозяйственные организации республики к 1 января 1942 года обучили различным профессиям (не считая сельскохозяйственных) 65 276 женщин.

В Карагандинской области за время отечественной войны на производство пришло свыше 3000 женщин. На шахтах Карагандинского бассейна работает свыше 2000 женщин-горнячек самых разнообразных профессий.

Домохозяйки Жакен Муканова и Куляш Кульжанова в первый же день своей работы на шахте выдали по 18,5 тонны угля, при норме 13,9 тонны.

На Сокольном руднике жена красноармейца Валентина Сланова четырьмя телескопными перфораторами выработала за смену 1385 процентов задания. Тов. Казакова — бурильщица Лениногорского рудника — в один из дней февраля выполнила сменное задание на 2788 процентов.

В колхозах Казахской ССР женщины составляли до войны около 48 процентов всех трудоспособных колхозников. Теперь, в дни отечественной войны, когда значительная часть мужчин ушла в Красную Армию, женщины, по существу, решают все основные производственные вопросы в колхозах. Многие колхозницы, ранее не работавшие, принимают теперь самое активное участие в колхозном производстве, овладевая новыми для них, сложными профессиями.

За время войны по системе Наркомзема подготовлено более 40 тысяч трактористок, комбайнерок; по системе Наркомсовхозов обучено около 6 тысяч женщин. Лозунг «Женщины-колхозницы, — на трактор и комбайн!» — стал популярным в колхозной деревне.

Наряду со специальностью тракториста и комбайнера, колхозницы Казахстана овладевают и другими мужскими профессиями: шофера, вулканизатора, токаря, слесаря, машиниста молотилки, электрослесаря. Не пугают женщин и трудности, связанные с работой плотника, кузнеца, гуртоправа, косца, плугатаря.

Все больше женщин приходит на руководящую работу. На работу зав. фермами выдвинуто 360 женщин, членами правлений колхозов — 777 женщин, бригадирами — 78. Многие женщины,

Трудолюбивые советские женщины заменили ушедших на фронт мужчин.
На снимке (слева направо): двухстаночница механических мастерских Семипалатинского облместпрома тов. Григоревская; пилозубщица Гурьевского механического завода тов. Власова; охранник Алма-Атинской суконной фабрики тов. Андриенко.

выдвинутые на руководящие посты, показывают замечательные образцы работы. Председателем колхоза имени Тельмана, Чиликского района, Алма-Атинской области, работает тов. Абишева. Под ее руководством колхоз досрочно и без потерь закончил уборку урожая, план сеноуборки выполнил на 101 процент, озимого сева — на 107 процентов. Колхоз досрочно по всем видам госпоставок рассчитался с государством; скот был полностью обеспечен на зиму кормами и теплым помещением.

Председатель колхоза «Акбель», Кармакчинского района, Кзыл-Ординской области, тов. Тлеубаева на два месяца раньше срока обеспечила выполнение всех видов госпоставок, полностью укомплектовала животноводческие фермы маточным поголовьем.

Хороших результатов добилась заведующая фермой колхоза имени Сталина, Алма-Атинского сельского района, Анастасия Шевченко, заменившая ушедшего на фронт мужа. Ферма под ее руководством выполнила план развития животноводства на 130 процентов.

Вместе с рабочими и колхозниками самоотверженно трудится для фронта и интеллигенция советского Казахстана. На заводах, в рудниках, в лабораториях, на полях колхозов и совхозов инженеры, техники, агрономы, ученые своей работой увеличивают производство необходимого для фронта вооружения, снаряжения и боеприпасов.

Геологи Казахстана открыли и исследовали много новых месторождений редких металлов — вольфрама, молибдена, ртути, висмута, кадмия, тантала и других, имеющих большое значение для оборонной промышленности. Весьма ценны для обороны страны работы лауреата Сталинской премии тов. Сатпаева по освоению месторождений цветных металлов Джезказгана.

Специалисты сельского хозяйства на основе достижений агрономической и зоотехнической науки добиваются высоких урожаев и увеличения поголовья скота. Животноводы Казахстана, используя метод академика Завадовского, увеличивают многоплодие овец.

Медицинские работники отдают все свои знания помощи фронту, работая в госпиталях, спасая жизнь раненым бойцам, восстанавливая их силы и здоровье. Медицинскими работниками Казахстана внесено много рационализаторских предложений. Многие из этих предложений имеют большое оборонное значение и уже применяются в массовом масштабе.

Армия наших педагогов, работая в школах, агитаторами на агитпунктах, воспитывает молодежь и трудящихся в духе патриотизма и любви к своей родине. Работники школ оказывают практическую помощь стране, участвуя на полевых работах вместе с учащимися. Только по городу Алма-Ата на уборку урожая 1941 года выезжало 476 педагогов и 30 420 учащихся.

Работники искусства своими произведениями воодушевляют трудящихся на героические подвиги. Стихи и песни акынов и поэтов поются на фронте и в тылу, под Москвой и в Ленинграде, на заводе и в колхозе. Они зовут ковать победу в бою и в труде.

Все трудящиеся Казахстана живут единой мыслью — разгромить фашистские орды, освободить советскую землю от гитлеровской чумы. Нет тех трудностей, перед которыми остановились бы советские патриоты в осуществлении этой задачи. Нет тех жертв, на которые не пошли бы советские люди во имя этой возвышенной и благородной цели.

Все для фронта!

Все для победы!

* *
*

В авангарде вооруженной борьбы советского народа с фашистскими полчищами на фронте и в тылу идут коммунисты и партийные организации. Партия посылает на фронт, в ряды Красной Армии своих лучших людей, которые возглавляют и организуют героическую борьбу. Она посылает своих испытанных работников на самые ответственные участки в тылу, дает им боевые задания, выполнение которых обеспечивает производство всего необходимого для армии. Партия большевиков, коммунисты цементируют фронт и тыл в единый, нераздельный лагерь. Они устанавливают живую связь тыла с фронтом и организуют моральную и материальную поддержку фронту. Они поднимают и направляют многочисленные массы трудящихся на самоотверженный труд в интересах победы над врагом, под лозунгами «Все для фронта!», «Работать по-фронтовому».

Перестройка всей работы на военный лад началась в республике прежде всего с перестройки работы самих партийных организаций. В первые же дни войны собрался V пленум ЦК КП(б) Казахстана. Пленум определил основную задачу партийных организаций Казахстана — мобилизовать все силы, все ресурсы республики для победы над врагом.

Выполняя указания товарища Сталина о перестройке всей работы на военный лад и решения V пленума ЦК КП(б) Казахстана, партийные организации подчинили всю партийную, советскую и хозяйственную работу обеспечению нужд фронта. В руководстве партийных органов стало больше оперативности и конкретности.

Для более успешного разрешения хозяйственных задач и помощи местным партийным, советским и хозяйственным организациям ЦК установил с ними тесную живую связь через специально выделенных постоянных уполномоченных Центрального Комитета, а также путем посылки особых бригад по разрешению основных хозяйственных задач. Они были связаны непосредственно с бюро Центрального Комитета, а это давало им возможность быстро и оперативно разрешать возникающие на месте вопросы. Несколько примеров пояснят, какие это дало результаты.

Промышленность цветной металлургии стала испытывать в начале войны затруднения с материалами и запасными частями, которые поступали из других республик и областей. Нужно было быстро организовать производство необходимых материалов на месте, на базе местного сырья. Центральный Комитет создал ини-

циативную группу из специалистов цветной металлургии, которая разработала вопрос и организовала производство этих материалов на месте.

Встретились серьезные затруднения в работе и создалась опасность срыва плана на Чимкентском свинцовом заводе, на шахтах Караганды, на нефтепромыслах Эмбы. ЦК послал в эти области бригады специалистов, которые на месте не только изучили причины отставания, но и помогли местным партийным учреждениям и руководителям предприятий устранить недостатки работы и организовать успешное выполнение производственных планов.

В сельском хозяйстве северо-восточных областей Казахстана в связи с мобилизацией людей, машин, перевозочных средств и неблагоприятными климатическими условиями осени 1941 года создались серьезные затруднения в уборке урожая. Центральный Комитет организовал посылку бригад партийных работников и бригад комбайнеров и механиков в количестве более 300 человек из южных областей, закончивших уборку, для непосредственной помощи северо-восточным областям.

Работали специальные бригады по вопросам животноводства: по проверке подготовки к зимовке скота, хода зимовки и предупреждению эпизоотических заболеваний. Через печать был организован общественный смотр подготовки и хода зимовки скота.

Война предъявила сельскому хозяйству высокие требования. Она выдвинула задачу значительного расширения посевов, повышения урожайности, хотя война отвлекла значительную часть основных средств производства — тракторов, автомашин, лошадей. Война потребовала много людей — работников, организаторов сельского хозяйства.

Нужно было помочь колхозной и совхозной деревне успешно справиться с этими большими и трудными задачами. На основе решения ЦК ВКП(б) в ноябре — декабре 1941 года ЦК КП(б) Казахстана провел большую работу по укомплектованию политотделов МТС и совхозов. Около тысячи пятисот ответственных партийных работников было направлено в деревню. В Алма-Ата, в ЦК КП(б) Казахстана, был проведен обстоятельный инструктаж начальников и заместителей начальников политотделов. На совещании-семинаре работники политотделов прослушали ряд лекций по агрономии, зоотехнии, ветеринарии, организации производства и ряд докладов руководителей ЦК и правительства Казахской республики.

Политотделы начали свою работу в деревне с подготовки к посевной. Весенняя посевная кампания 1942 года была серьезным экзаменом для работников политотделов. Подавляющее большинство политотделов с честью выдержало этот экзамен. В успехах, которые имеет республика в посевной 1942 года, немалая заслуга работников политотделов МТС и совхозов.

VI пленум ЦК КП(б) Казахстана, состоявшийся в конце января 1942 года, подвел итоги работы по перестройке промышленности и сельского хозяйства республики на военный лад и в своем решении записал:

«Обязать обкомы, горкомы и райкомы КП(б) Казахстана, на основе тщательного изучения и глубокого знания каждого предприятия, колхоза, совхоза, сделать свое руководство работой партийных, советских и хозяйственных организаций более конкретным и оперативным, решительно покончить с канцелярско-бюрократическими методами руководства и заседательской суетней... Решения партийных комитетов должны быть конкретными и короткими, с указанием — кому и что поручается выполнить и к какому сроку».

По указанию Центрального Комитета партии основной партийно-советский актив областей, районов, в том числе руководящие работники, в период военной весенней посевной кампании и уборки урожая 1942 года находился безвыездно в поле, в тракторных, полеводческих бригадах. Первые секретари райкомов, председатели райисполкомов советов депутатов трудящихся, заведующие райземотделами находились не менее 70 процентов своего времени в поле, особенно на отстающих участках. Руководящие партийные силы были расставлены так, что в каждый район был выделен ответственный уполномоченный из областного руководящего партийного и советского актива, который наряду с райкомом и райисполкомом отвечал за проведение весеннего сева и уборку урожая в установленный срок. Райкомы в свою очередь выделяли в колхозы из районного актива уполномоченных, которые наряду с председателями колхозов отвечали за проведение сева и уборку урожая.

Кроме уполномоченных, для проведения агитационно-массовой работы выехали агитационные бригады. В каждой полеводческой и тракторной бригаде политбеседчик или агитатор, ведя политмассовую работу среди членов бригады, сам принимал непосредственное участие в производственной работе бригады. Внутрирайонная эстафетная связь с колхозами, МТС, совхозами обеспечивала регулярную доставку в колхозные бригады газет, информсообщений, сводок и других материалов, а также и получение информаций о ходе весеннего сева и недочетах на севе.

Это дало возможность руководству районов и области своевременно выявлять отстающие участки и быстро принимать меры к ликвидации недостатков в работе.

В условиях отечественной войны особенно выросло значение массово-политической агитационной работы среди населения. Война показала, как неизмеримо возрос политический уровень всех слоев населения. Трудящиеся нашей страны с исключительным вниманием следят за ходом упорных боев на фронтах отечественной войны и за всеми событиями за рубежом Советского Союза.

Чтобы удовлетворить все возрастающий огромный интерес рабочих, колхозников, интеллигенции, домохозяек и других слоев населения к событиям на фронтах, героическим подвигам Красной Армии, ЦК КП(б) Казахстана привел в движение огромную армию пропагандистов и агитаторов. От Центрального Комитета до низовых звеньев партийных организаций установилась тесная живая

связь, создающая определенную стройность и целеустремленность агитации и пропаганды.

Лекторы Центрального Комитета, систематически выезжая в области, ведут большую работу среди областного и районного актива, помогая ему непосредственно на месте организовать политическую работу в массах. Своими лекциями они помогают активу разобраться в сложной современной обстановке и правильно ответить на все волнующие трудящихся вопросы. При ЦК, обкомах и райкомах из наиболее подготовленных товарищей созданы группы внештатных лекторов и докладчиков, от 20 до 40 человек. Армия лекторов, пропагандистов и докладчиков в республике превысила 5 тысяч человек. За год отечественной войны ими прочитано по республике 100 тысяч лекций и докладов, которые прослушали 10 миллионов человек. Основой лекций и докладов являются исторические документы товарища Сталина. Каждое слово лектора, докладчика выслушивается с напряженным вниманием, находит живой отклик в душе слушателей, будит ненависть к фашистским бандитам, вызывает восхищение героическими подвигами советских воинов.

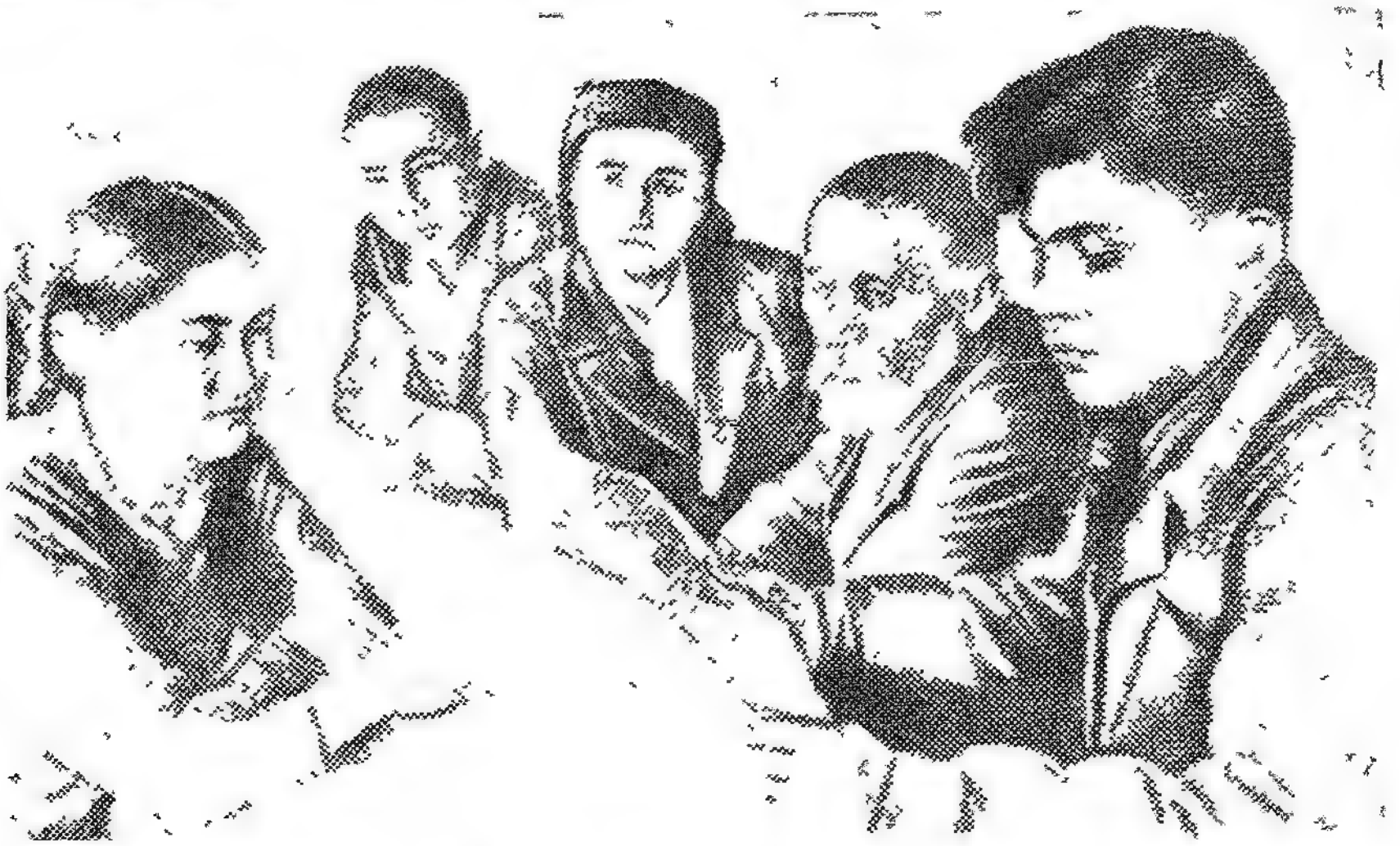

Комсомолец-агитатор. Ш. Зульяров из колхоза „Парижская Коммуна", Алма-Атинского сельского района, проводит читку газет среди колхозников.

После прочитанной лекции «Фашизм — злейший враг культуры» один металлург Балхаша заявил:

«Сердце закипает жгучей ненавистью, силы прибавляются и кажется в этот момент, что не так жарко пылает огонь конверторной печи, как хотелось бы, и металл, кажется, слишком медленно плавится, чтобы утолить жажду мщения».

Доклад о Великой отечественной войне против германского фашизма, прочитанный на женском собрании в колхозе имени Ворошилова, Тельмановского района, Карагандинской области, нашел

в душе советских патриоток горячий отклик. «На другой день после доклада, — как рассказывает председатель колхоза тов. Гунько, — пришли ко мне пять старушек — наши колхозницы; мы не вызывали их на работы раньше — годы не те, а теперь они сами потребовали, чтобы их послали на прополку. Они заявили — дома сидеть не хотим и не будем».

Рост политического уровня масс потребовал более высокой теоретической подготовки лекторов и докладчиков.

В части Красной Армии партийная организация Казахстана отправила значительную часть пропагандистов и агитаторов. На их место пришли новые пропагандисты и агитаторы. Надо было заняться их подготовкой. С этой целью в городах республики было организовано 10 воскресных университетов марксизма-ленинизма. В них читается систематический курс лекций по основам марксизма-ленинизма, по вопросам отечественной войны и международных отношений.

Для повседневной живой связи с массами на предприятиях, в учреждениях, колхозах, МТС и совхозах организована большая сеть агитколлективов, в которых работает около 60 000 агитаторов. Они непосредственно на производстве — в цехе, в бригаде, в звене, среди домохозяек проводят читки газет, рассказывают о героических подвигах на фронтах, о героических делах передовых людей в тылу, мобилизуют массы на борьбу за высокую производительность, за дисциплину, за организованность, на всемерную помощь фронту.

В помощь агитаторам по всем областям и районам республики были проведены 3 раза семинары агитаторов по тематике, разработанной отделом пропаганды и агитации ЦК КП(б) Казахстана.

Большую помощь пропагандисты и агитаторы получают в партийных кабинетах при райкомах, которые занимаются подбором литературы и наглядных пособий и организуют консультации. В Арысском, Сайрамском и Туркестанском районах, Южно-Казахстанской области, например, при парткабинетах организованы витрины, подбираются вырезки из центральных газет, справочная литература по военным вопросам, списки рекомендуемой литературы по вопросам отечественной войны, международному положению. ежедневно дежурят консультанты, агитаторы могут получить нужную им справку в любое время. Эти парткабинеты значительно расширили свой актив.

В Сталинском районе города Алма-Ата регулярно работает семинар руководителей агитколлективов, проводятся инструктивно-методические совещания по обмену опытом агитработы, проводятся теоретические собеседования по документам товарища Сталина; организуются выставки литературы к очередным темам. Еженедельно проводится консультация. Агитаторы могут получить нужную справку в любое время. При парткабинете организован военный уголок. На агитпунктах организуются вечера художественной самодеятельности, концерты, просмотр кинокартин.

Парткабинет станции «Курорт Боровое» оказывает помощь агитаторам непосредственно на производстве. Организованы вит-

рины с указанием, что читать агитатору сегодня на производстве и что читать агитатору среди неорганизованного населения. Проводятся доклады о роли агитатора на производстве и о том, как агитатору проводить беседу, увязывая ее с работой своего цеха. Кроме того, зав. парткабинетом непосредственно в цехах практически помогает агитаторам перестроить свою работу, чтобы агитаторы становились вожаками масс, организаторами производства

Большую помощь агитаторам оказывают хорошо подобранные наглядные пособия. Удачный опыт в этом отношении провел Карагандинский музей, организовавший выставку об отечественной войне. Эта выставка пользуется у карагандинцев большой популярностью. Вот что сообщает директор музея по этому вопросу:

«В разделе «Героическое прошлое русского народа» мы дали патриотические высказывания русских людей, о которых товарищ Сталин сказал: «Пусть вдохновляет вас в этой войне мужественный образ наших великих предков — Александра Невского, Димитрия Донского, Кузьмы Минина, Димитрия Пожарского, Александра Суворова, Михаила Кутузова». Мы дали своеобразную галлерею этих истинно русских людей, так много сделавших для своей родины. Какой глубокой силой любви к родине проникнуты слова земского старосты Кузьмы Минина: «Не раз народ менял соху на меч и сила его от этого возрастала. Захотим помочь московскому государству — ничего нам не пожалеть, дворы свои продавать, все отдать, а того не хватит — заложим жен и детей своих, но чтобы ратным людям ни в чем нужды и порухи не было бы.... лучше смерть, нежели иноземное иго».

Второй раздел выставки говорит о героической борьбе советского народа на фронтах отечественной войны, о Красной Армии, презрении к смерти, беззаветной храбрости, готовности к самопожертвованию и других чертах советского воина.

Большую роль в информации трудящихся о политических событиях играют агитпункты, созданные во время войны в городах, селах, аулах, на призывных пунктах, на железных дорогах. ЦК КП(б) Казахстана специальным решением указал партийным организациям на необходимость широко использовать агитпункты для ведения политической работы в массах. Большинство агитпунктов республики успешно справляется с этой задачей. Вот, например, агитпункт станции Казалинск.

Начальник агитпункта тов. Фахрутдинов и его заместитель тов. Мокридин с первых же дней войны превратили агитпункт в очаг подлинной большевистской агитации.

Агитпункт, по существу, занимает весь зал ожидания, который хорошо и со вкусом убран. На стенах десятки плакатов, фотомонтажей, каррикатур. И все объединено одним лозунгом «Смерть немецким оккупантам!»

Вокруг агитпункта объединены агитаторы, беседчики, художники. Художники оформляют помещение, беседчики и агитаторы ходят по бывшим избирательным участкам и квартирам трудящихся, проводят большевистски правдивые беседы.

К начальнику пункта тов Фахрутдинову почти ежедневно при-

ходит с десяток комсомольцев в промасленных спецовках, в форменных шинелях железнодорожного училища. Это — агитаторы.

Получив задание, материалы, они уходят, чтобы правдиво рассказать народу о наших победах и неудачах.

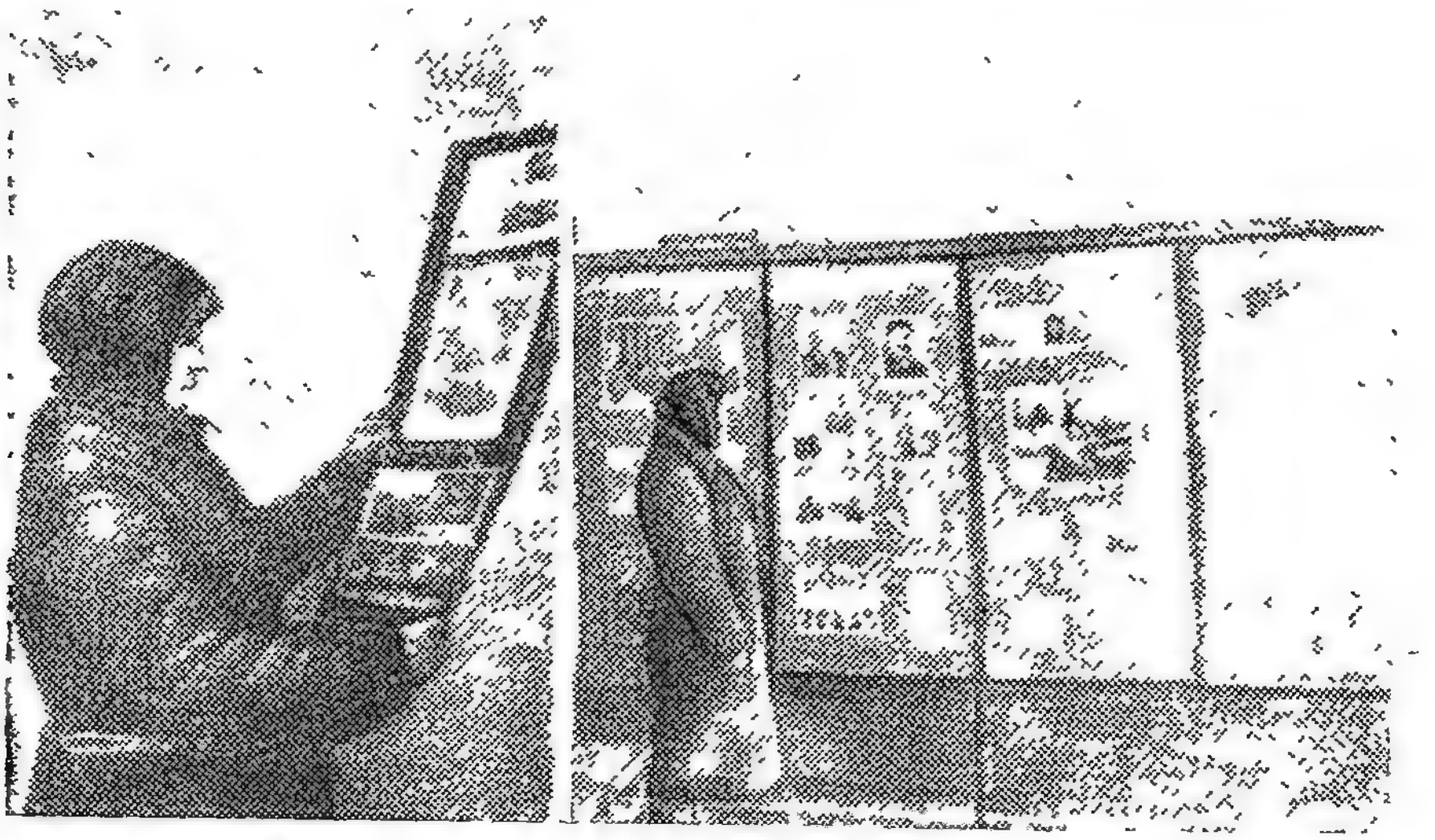

Карагандинский музей изготовил переносную выставку „Отечественная война советского народа против фашизма".
Наглядный материал наклеивается на картонные щитки и по мере надобности обновляется. Щитки складываются и свободно переносятся докладчиком при выезде в колхозы и на предприятия.

В результате систематической работы с агитаторами, воспитания в них чувства партийной ответственности за работу в массах выросло много хороших агитаторов. Многие агитаторы научились сочетать разъяснение большевистского слова с организацией трудящихся для конкретной помощи Красной Армии, с борьбой за повышение производительности труда.

Приведем несколько примеров.

Электроцех ТЭЦ Балхаша получил задание смонтировать ячейку вентиляции турбинного цеха. Агитатор тов. Павлов собрал после смены монтеров и подручных, которым была поручена эта работа. Простыми, понятными словами тов. Павлов разъяснил, почему важно, чтобы задание было выполнено высококачественно и в срок. После этого выступил бригадир тов. Мановичко: «Каждый из нас понимает, что значит военное время, а поэтому предлагаю: дали нам срок три дня — сделаем вдвое быстрее». Через сутки ячейка была закончена и включена в работу.

Чтобы хорошо руководить работой агитаторов, секретарь парторганизации ТЭЦ тов. Желуинов держит тесную связь с агитаторами, ежедневно беседует с каждым из них, присутствует на беседах, помогает выбирать наиболее актуальную тему. При таком внимании к агитатору со стороны секретаря парторганизации аги-

таторы строят беседы не отвлеченно, а с учетом конкретной обстановки в цехе, с учетом тех работ, которые в цехе являются первоочередными, и с учетом показателей работы того или другого агитатора. Участились факты непроизводительного расходования энергии, — секретарь парторганизации обратил внимание на это явление, агитаторы провели соответствующую работу, и расходование энергии сократилось. Был случай, когда в котельном цехе не задержали постороннего человека — этот факт послужил поводом к проведению беседы о бдительности. Часть старых рабочих ушла в армию — и вот по инициативе агитаторов оставшиеся кадровики берут шефство над молодыми, помогают им овладеть сложной профессией.

Агитатор колхоза «Мадениет», Энбекшильдерского района, Акмолинской области, тов. Айтхожа ведет агитационную работу на молочнотоварной ферме. Он тесно связывает ее с производственной работой.

На ферме, например, нехватало веревок, ведер, лопат, пил, мыла и т. п. Зав. фермой ссылался на отсутствие этих предметов в магазинах. Тов. Айтхожа предложил использовать внутренние ресурсы колхоза. В складе имелись остатки от овчин, овечья и козья шерсть, забракованная при сдаче государству. Он предложил эту шерсть использовать на арканы и веревки, организовать группу плотников и из своего леса сделать деревянные корыта, черпаки, ведра, вилы, лопаты и другие предметы. На складе хранился непригодный к употреблению жир. Айтхожа предложил сварить из него мыло. Он упорядочил дойку коров, ее стали производить по графику. Это предложение было принято, своими силами колхоз организовал производство недостающих предметов, и в результате ферма стала образцовой в районе.

Или вот еще пример работы агитатора среди домохозяек. В Сталинском районе города Алма-Ата агитатор тов. Медведева работает среди домохозяек. Она любит и ценит свою работу, серьезно готовится к занятиям и проводит их увлекательно. Она вникает в жизнь и быт каждой домохозяйки, обходя квартиры, беседует с домохозяйками и оказывает практическую помощь нуждающимся. Например, она помогла устроиться на работу Миловановой, помогла получить квартиру Беловой, помогла устроить в детсад детей Чековой и т. д. Она сумела сколотить актив из домохозяек и с помощью этого актива собрала у себя на участке 16 теплых вещей для Красной Армии, 38 вещей для эвакуированных детей, 24 вещи в помощь населению освобожденных районов.

Некоторые парторганизации республики стали широко привлекать к агитационной работе участников отечественной войны. Это очень ценно и важно. На Балхашском комбинате, например, участник отечественной войны лейтенант Якимович рассказы о боевых эпизодах фронта связал с работой тыла. Он, приводя цифры потерь меди, допущенные сменой мастера Значаева, с карандашом в руках, на глазах слушателей подсчитал, сколько тысяч патронов смена не додала фронту. Коллектив смены более глубоко ощутил,

что значат потери. С этого дня началась настоящая борьба за медь. Об этом очень хорошо сказал один рабочий:

«Мысль обожгла обидой за себя и за других, что работали мы не так, как требует война. Теперь болею за каждый патрон, потерянный при флотации».

Велика и ответственна сейчас роль большевика-агитатора, пропагандиста. Сейчас всей нашей армии партийных и непартийных агитаторов надо еще и еще раз разъяснить каждому человеку, от мала до велика, задачи, стоящие перед страной, и огромное решающее значение переживаемого сейчас момента.

Большевистский пропагандист-агитатор должен просто, понятно, убедительно разъяснить каждому колхознику его роль, место и значение в деле оказания помощи фронту.

Значительно повысилась авангардная роль коммунистов. Воспитанные на славных традициях, коммунисты целиком отдаются делу партии, труду на благо народа. На любом участке работы они всегда впереди, личным примером беззаветного служения родине они воодушевляют трудящиеся массы и ведут их за собой. На фронте и в тылу, в бою и в труде коммунисты являют собой пример мужества, героизма и отваги. Чем больше трудностей, тем сильнее и настойчивее, не жалея своих сил, крови и жизни, борются они за дело партии Ленина — Сталина, за любимую родину.

За период войны партийные организации накопили известный опыт работы по-новому, по-военному. Повысилась дисциплина членов партии. Возросла инициатива в разрешении задач, связанных с помощью фронту.

Крепнет с каждым днем связь коммунистов с беспартийными. Лучшие люди — передовики промышленности и сельского хозяйства — вступают в ряды партии Ленина — Сталина.

В колхозе «Кзыл-Дихан», Терень-Узякского района, Кзыл-Ординской области, за время отечественной войны вступили в партию 6 человек: знатный бригадир Есет Калыбеков, бригадир Даньдабай Баимбетов, звеньевая Пальшокан Сагандыкова, колхозники Камал Джузембетова, Зулхан Удербаев, Жармамбет Исабеков. Подали заявление с просьбой о приеме кандидатами в члены партии Ге Понак, недавно выдвинутый из рядовых колхозников в бригадиры, колхозница-стахановка Кульжамиля Джузембетова, выдвинутая на работу звеньевой, колхозник Кызбана Демисинов.

В дни наивысшей опасности для родины передовые люди предприятий и колхозов навсегда связывают свою жизнь с большевистской партией — организатором великих побед советского народа.

КРАСНОЙ АРМИИ — БОЕВОЕ ПОПОЛНЕНИЕ

«Наши силы неисчислимы. Зазнавшийся враг должен будет скоро убедиться в этом. Вместе с Красной Армией поднимаются многие тысячи рабочих, колхозников, интеллигенции на войну с напавшим врагом. Поднимутся миллионные массы нашего народа».

И. СТАЛИН.

В момент серьезной опасности, нависшей над нашей родиной, товарищ Сталин призвал советский народ перестроить всю свою работу на военный лад, все подчинить интересам фронта и задачам разгрома врага.

На призыв вождя могучим и грозным валом поднялись миллионные массы рабочих, колхозников, интеллигенции на священную отечественную войну. Страна превратилась в единый боевой лагерь.

Сердце
республика
с армией слила,
Нету
на свете
тверже сплава.

(Маяковский)

Казахская республика вместе с другими республиками великого Советского Союза немедленно приступила к осуществлению указания товарища Сталина о всесторонней помощи Красной Армии и обеспечении пополнения ее рядов. Хозяйственные организации, колхозы, совхозы и МТС предоставили в распоряжение военкоматов автомашины, тракторы, лошадей, подводы, сбрую. Каждая организация стремилась сдать имущество в хорошем состоянии. Рабочие быстро и высококачественно проводили необходимый ремонт машин. Вскоре эшелон за эшелоном пошли на запад поезда, нагруженные тракторами и автомашинами.

Настало время мобилизации запасных в Красную Армию. Казахстан приступил к формированию боевых дивизий. Призывались только те, кто прошел службу в армии: опытные бойцы, пограничники, участники финских боев, участники боев у Хасана и Халхин-Гола.

Коммунисты и комсомольцы составили костяк формируемых полков и дивизий. Казахстанская партийная и комсомольская организации посылали на фронт лучших своих членов.

По всей республике развернулась напряженная учеба и подготовка к отправке на фронт первых казахстанских дивизий. Военные занятия были непродолжительными: бойцы повторяли то, что они раньше уже прошли, будучи в рядах Красной Армии.

Среди бойцов сформированных дивизий были казахи и русские, узбеки и украинцы, татары и другие народности. Дружной семьей представители разных национальностей готовились защищать свою

великую родину. Состав дивизий, сформированных в Казахстане, олицетворял собой единство и дружбу народов нашей страны.

В августе 1941 года казахстанцы провожали на фронт сформированные в республике дивизии. Защищать свободу и честь советской страны ехали лучшие сыны Казахстана.

Руководители партии и правительства Казахстана провожают бойцов, уезжающих на фронт

Провожая бойцов 316-й стрелковой дивизии, секретарь ЦК КП(б) Казахстана тов. Скворцов говорил:

«Будьте стойкими и храбрыми в бою. Будьте мужественными и смелыми до конца. Вы защищаете нашу великую родину, ее честь, ее славу. В час грозной опасности родина позвала вас на защиту священной советской земли от кровавых полчищ германского фашизма. Так будьте же достойны выполнить с честью свой великий долг. Идя в бой с врагом, помните, что в вашу часть Казахстан послал лучших своих людей, что, беспощадно громя врага, защищая родную землю, вы отстаиваете честь и славу своей республики».

Бойцы, командиры и политработники казахстанцы поклялись выполнить свой священный долг перед родиной. И свою клятву они сдержали.

В многочисленных боях за нашу советскую родину 316-я и 238-я стрелковые дивизии показали образцы мужества, отваги дисциплины и организованности. В трудных условиях борьбы они неоднократно наносили и наносят жестокие поражения немецко-фашистским ордам.

Бойцы, командиры и политработники гвардейских дивизий и других воинских соединений, сформированных в Казахстане, свои-

Поезд отправляется на фронт.

Посадка обученных бойцов в эшелон, отправляющийся на фронт.

ми боевыми делами на фронте борьбы с немецко-фашистскими захватчиками показали свою безграничную любовь и преданность делу партии Ленина — Сталина, свою готовность итти на любые жертвы, а если надо, то отдать и жизнь свою во имя свободы и независимости родной социалистической отчизны.

* *
*

Первые боевые подвиги свои в борьбе с немецко-фашистскими захватчиками 316-я стрелковая, ныне 8-я гвардейская дважды орденоносная имени генерал-майора Панфилова дивизия совершила на Северо-западном фронте.

В октябрьские и ноябрьские дни, когда враг рвался к Москве, дивизии выпала великая честь участвовать вместе с другими воинскими частями в исторических сражениях на подступах к столице, защищать сердце советской страны от кровавых гитлеровских полчищ.

На Волоколамском шоссе панфиловская дивизия занимала один из важнейших участков — узел автомобильной и железнодорожной магистрали. Поэтому-то немцы и бросили в этом направлении три пехотные дивизии, одну мотодивизию, одну танковую дивизию и много авиации. У врага было явное численное превосходство, особенно в танках.

Но это не страшило панфиловцев. Изо дня в день они героически отражали бешеный натиск врага, изматывали его силы. Отбивая вражеские атаки, бойцы-герои стремительно бросались в контратаки и наносили фашистам большой урон. Не одну сотню вражеских танков и автомашин уничтожили на Волоколамском шоссе казахстанцы. Много тысяч немецких солдат и офицеров полегло от их пуль и снарядов.

Героически вели себя в боях и целые подразделения стрелковых полков, и небольшие группы бойцов, и отдельные бойцы, командиры и политработники.

На одном из участков фронта панфиловской дивизии немецкий пехотный батальон пошел в «психическую» атаку. Фашисты шли во весь рост, с винтовками наперевес. Рота казахстанцев подпустила врага на близкое расстояние и открыла сокрушительный ружейно-пулеметный огонь. Немцы были отброшены на исходные рубежи, потеряв много убитыми и ранеными. Через несколько часов фашисты повторили «психическую» атаку и вторично были отброшены. В этот день на этом участке фронта немцы потеряли до 1500 солдат и офицеров.

16 октября подразделение старшего лейтенанта И. Райкина, несмотря на ожесточенные танковые атаки неприятеля, ни на шаг не отошло с занимаемого рубежа и вывело из строя больше 10 танков врага. На другой день немцы бросили против подразделения тов. Райкина более 40 танков. Но и эта атака фашистов не сломила духа отважных бойцов. Вражеские танки находили бесславную гибель от меткого огня артиллеристов, под градом ручных и противотанковых гранат.

Красноармеец Тлеубаев, казах из Алма-Ата, вместе с несколькими другими бойцами находился в окопе. На эту небольшую группу бойцов гитлеровцы бросили сразу 8 танков.

Герои-панфиловцы не дрогнули. Гранатами они стали выводить из строя вражеские танки. В критическую минуту Тлеубаев выскочил из окопа и с криком «Живым не сдамся! За Родину! За Сталина!» бросил гранату в башню танка. Раздался оглушительный взрыв: в танке рвались снаряды. Вторую гранату Тлеубаев бросил в гусеницу другого танка. И, когда метал третью, его сразили враги.

По всей земле разнеслась немеркнущая слава о героическом подвиге двадцати восьми советских воинов-богатырей во главе с бесстрашным политруком
Диевым-Клочковым.

Образцы героизма, беззаветного мужества, преданности своей родине показал сам командир 8-й гвардейской дивизии—Иван Васильевич Панфилов. Он всегда был там, где положение было особенно напряженным и опасным. Постоянно его можно было встретить среди бойцов—автоматчиков и истребителей танков. Рассказывая бойцам о своем боевом учителе Чапаеве, Иван Васильевич страстно призывал бойцов к уничтожению фашистских захватчиков. И бойцы шли в стремительные контратаки, уничтожая фашистских бандитов, пробравшихся на нашу советскую землю.

Командир дважды орденоносной 8-й гвардейской стрелковой дивизии Герой Советского Союза генерал-майор Иван Васильевич Панфилов

С большой любовью относился генерал-майор Панфилов к политработникам. Посылая группы политработников в места, где предстояли сложные боевые операции, тов. Панфилов обычно говорил:

— Здесь я спокоен, боевое приказание будет выполнено.

Панфилов был верным сыном партии и народа. Бойцы и командиры любили и ценили его как опытного и храброго военачальника. В боях с немецкими оккупантами его воинский талант и уменье сослужили немалую службу отечеству.

На траурном митинге, посвященном памяти И. В. Панфилова, погибшего в бою под Москвой, бойцы, командиры и политработ-

ники 8-й гвардейской дивизии поклялись еще крепче бить ненавистных фашистов и отомстить им за смерть своего любимого начальника. В ближайшие же дни ожесточенных боев с гитлеровцами, выполняя свою клятву, они уничтожили около 70 танков противника и свыше 4000 солдат и офицеров.

Историческое сражение на подступах к Москве закончилось полным поражением немецко-фашистских войск. Лозунг партии «Под Москвой должен начаться разгром врага» был претворен в жизнь. Под гениальным руководством товарища Сталина был осуществлен великий перелом на фронте отечественной войны. Красная Армия перешла в контрнаступление на решающих участках фронта и начала гнать фашистских захватчиков на запад.

Вместе с другими частями Красной Армии начала свое продвижение вперед и 8-я гвардейская дивизия имени генерал-майора Панфилова.

Получив 6 декабря приказ, подписанный товарищем Сталиным, гвардейцы немедленно стали готовиться к наступлению, чтобы взять Крюково. Бои за Крюково являлись серьезнейшим испытанием для дивизии. Немцы превратили этот пункт в сильный узел сопротивления; они сосредоточили здесь большое количество минометов и держали под их перекрестным огнем все подступы к селу; кроме того, враг имел в этом селе до 50 танков.

Наступило 7 декабря — день назначенного наступления на Крюково.

Идя в бой за Крюково, гвардейцы знали и помнили, что за их борьбой лично наблюдает товарищ Сталин. Это прибавляло им силы, решимости, удесятеряло их волю к победе над ненавистным врагом.

Вперед и только вперед! Это было девизом каждого Гвардейцы дрались с исключительным мужеством. В результате почти суточного ожесточенного боя сталинский приказ был выполнен. Прорвав укрепленный район обороны противника, преодолевая бездорожье, морозы и ломая упорное сопротивление врага, гвардейцы продолжали свое продвижение на запад.

Немецко-фашистские вояки на пути своего отступления оставили 1000 автомашин, сотни орудий, пулеметов и минометов, десятки тысяч снарядов и патронов. От смертельных ударов гвардейцев-панфиловцев более 5 тысяч немецких солдат и офицеров нашли свой бесславный конец на нашей советской земле.

8-я гвардейская дивизия имени Героя Советского Союза И. В. Панфилова выполнила труднейшую боевую задачу Наркома Обороны товарища Сталина, пройдя по тылам врага свыше 200 километров и освободив от фашистской оккупации более 250 советских деревень и сел. К годовщине отечественной войны дивизия имела на своем боевом счету до 50 тысяч уничтоженных солдат и офицеров противника, сотни сожженных и разрушенных танков, тысячи автомашин, орудий, уничтожено многочисленное количество складов с боеприпасами и продовольствием, взяты большие трофеи.

О массовом героизме, зародившемся в панфиловской дивизии,

знает вся Красная Армия и весь советский народ. 28 героев, павших в бою, но не пропустивших к Москве вражеские танки, 16 гвардейцев из полка майора Мамыш-Улы, 17 истребителей и многие другие питомцы гвардейской дивизии еще больше прославили силу и мощь советского оружия. Их борьба — это воплощение несокрушимой воли советского народа к победе над злым и коварным поработителем.

В рядах гвардейцев-панфиловцев стоят такие грозные и бесстрашные истребители оккупантов, как всем известный пулеметчик Тарада, прославленный сын казахского народа Малик Габдуллин, минометчик Новиков, майор Мамыш-Улы, наводчик Копытов, разведчик Нищета и сотни других отважных и смелых бойцов за родную землю.

Вслед за 8-й гвардейской дивизией, закалившись в ожесточенных боях за родину, в славную сталинскую гвардию влилась 238-я стрелковая дивизия, сформированная в Семипалатинской области.

В боях за Москву и Тулу 238-я стрелковая дивизия, ныне 30-я гвардейская, нанесла немецко-фашистским захватчикам сокрушительные удары. Только за 5 дней упорных боев немцы потеряли убитыми и ранеными около 3000 солдат и офицеров. После этого немецкое командование бросило против гвардейцев новые дивизии. Но казахстанцы не дрогнули перед превосходящими силами противника. Непроницаемой обороной и стремительными контрударами они измотали силы врага и заставили его перейти к обороне.

В декабре 30-я гвардейская дивизия, ведя наступательные бои, заняла город А., захватив богатые трофеи. По бездорожью, в пургу гвардейцы стремительно преследовали отступающего противника. Прорвав фронт врага и углубившись в его тыл, дивизия внезапным ударом захватила село Н. — крупную базу снабжения одного армейского немецкого корпуса. При этом был разгромлен штаб корпуса, захвачены оперативные документы и большие трофеи, в том числе 260 автомашин.

В последующих наступательных боях гвардейцы разгромили крупные узлы сопротивления и овладели пунктами Т. и П.

В боях с немецкими оккупантами бойцы, командиры и политработники 30-й гвардейской дивизии проявили исключительное мужество и героизм. Смертью храбрых погиб на боевом посту бесстрашный комиссар дивизии тов. Груданов, славные дела которого воодушевляли бойцов на подвиги и победы. По всему Западному фронту известны имена славных командиров-орденоносцев Короткова, Чижова, Свиридова, Диль, Фуфаева; комиссаров Груданова, Прохорова, Железникова, Ковтуна; молодых командиров и красноармейцев Бессмертного, Корнева, Абдильменова, Попова, Мицкого и многих других О бесстрашном командире-орденоносце Булахове и его бойцах в дивизии слагаются песни.

Бойцы, командиры и политработники гвардейских дивизий и других воинских соединений, сформированных в Казахстане, с честью выполняют свой долг перед родиной, громя и уничтожая немецко-фашистских захватчиков, вероломно напавших на нашу страну.

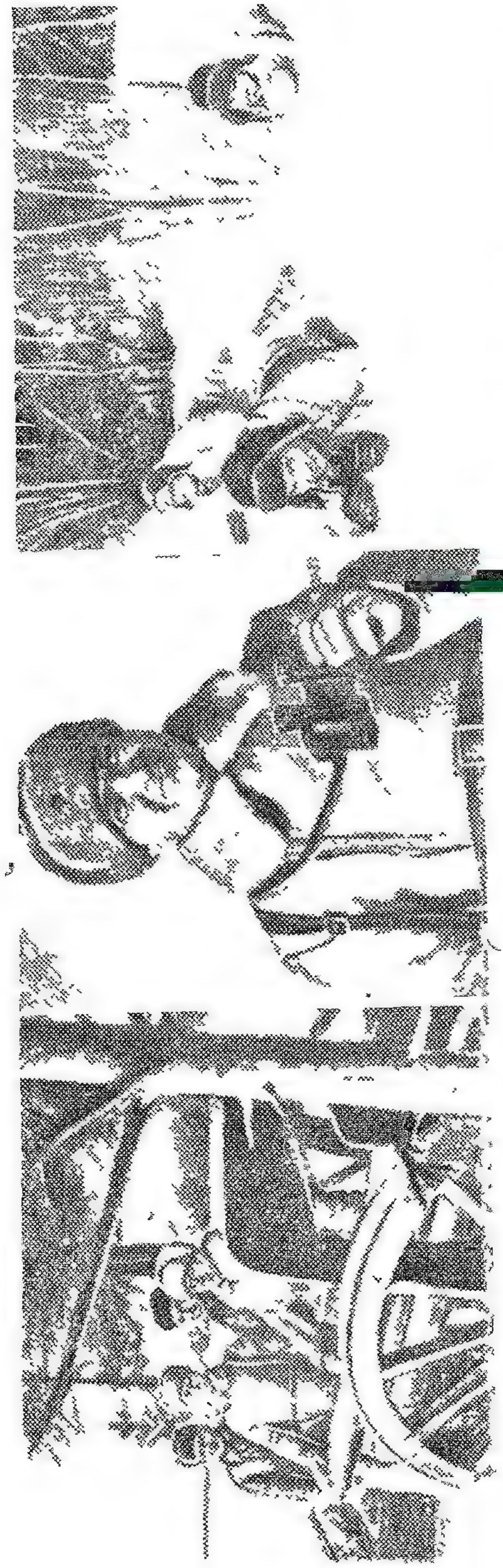

Гвардейцы-панфиловцы, награжденные орденами за боевые заслуги. В центре: батальонный комиссар артиллерийского полка тов Скоробогат-Ляховский. Справа (слева направо): командир полка Мамыш-Улы, начальник разведки лейтенант Л. А. Ермолаев и командир дивизиона старший лейтенант Д. Подцуев-Снегин. Слева: Подразделение старшего лейтенанта Н. Я. Плешкова (второй справа).

Мужественно сражаются на фронте и другие воинские части, сформированные в Казахстане.

Вот выдержка из письма о боевых делах энской части, где находятся акмолинцы.

„Дорогие наши друзья! Нам выпала великая честь — защищать город Ленина, и мы с гордостью, с огромным воодушевлением, с неукротимой ненавистью к врагу ринулись в бой с немецкими гадами. В первом же ожесточенном бою на том участке, где мы действовали, наступающие отборные немецкие войска не только были нами остановлены, но были опрокинуты и крепко биты. Были биты так, как вы нам наказывали бить эту сволочь.

В декабре прошлого года наша часть, вместе со всей Действующей Красной Армией, перешла в наступление, беспощадно громя фашистские орды. За полгода боевых действий наша часть, выполняя волю советского народа, выполняя ваш наказ, в ожесточенных многодневных боях с немецко-фашистскими захватчиками полностью разгромила 387-й немецкий стрелковый полк, разбила 105-й и 1-й парашютные полки, полк „СС“

и 24-й полк 21-й немецкой пехотной дивизии. Мы истребили до 6000 гитлеровских солдат и офицеров. Только в одном, ныне освобожденном нами селении Р. насчитывается 110 могил уничтоженных нами гитлеровцев. 22 населенных пункта освободили мы от немецких захватчиков. Наши зенитчики сбили 2 фашистских самолета. Нами захвачены и уничтожены 20 вражеских танков, 18 орудий, 212 пулеметов, 30 автомашин, захвачено 54 миномета, 59 автоматов, 569 винтовок, 385 000 патронов, 1800 снарядов, 3700 мин и много другого военного имущества, взорвано 4 склада с боеприпасами.

Вы знаете и помните горняка Степняцкого рудника Федора Шпилько. Он истребил более 30 немецких оккупантов, двух солдат взял в плен, захватил вражеский миномет, 2 пулемета. Тов. Шпилько награжден орденом Красного Знамени. Бывший труженик Щучинского района, ныне разведчик Федор Данчев истребил уже 27 немецких оккупантов. Бывший железнодорожник Атбасарского узла, ныне разведчик Ашим Ахметов только за один день 10 марта истребил 10 немецких солдат и офицеров. Бывший колхозник Вадим Чукреев перебил более 20 оккупантов. Таких у нас много — Шамшихов, Кудабаев, Арипов, Рудой, Семен Дружинин, Жариспаев, Серопштанов Михаил, Рымарь, Капас Ташинов и другие.

Лучших красноармейцев, командиров и политработников нашей части, отличившихся в бою с фашистами, правительство наградило орденами и медалями».

Армия нуждается в пополнениях. Черпать их можно только из обученных, подготовленных в военном отношении резервов. Поэтому Государственный Комитет Обороны постановил ввести с 1 октября 1941 года обязательное военное обучение всех граждан СССР мужского пола в возрасте от 16 до 50 лет.

В Казахстане тотчас же развернулась большая работа по выполнению этого боевого задания Комитета Обороны. Был составлен четкий план проведения всевобуча. Из числа наиболее подготовленных в военном отношении товарищей был подобран командно-политический состав. В городах и районных центрах республики проведены краткосрочные семинары командиров и политработников.

Для обеспечения занятий первой очереди всевобуча нехватало материальной базы и военно-учебных пособий. Тогда были приняты меры к тому, чтобы изыскать и использовать местные ресурсы. В заводских и шахтных мастерских, в МТС, в колхозных кузницах собственными силами изготовили учебные винтовки, гранаты, пулеметы, прицельные станки, чучела для боя. Балхашцы в ремонтных мастерских завода сделали учебный миномет Комсомольцы Чимкентского свинцового завода построили макет учебного движущегося танка. Появились учебные танки у алмаатинцев, петропавловцев, семипалатинцев.

В гор. Джамбуле командиры и политработники всевобуча провели беседы с всевобучниками, дали советы, как самим добыть ос-

нащение. В результате у всевобучников появились сделанные ими самими лопаты, учебные винтовки, мишени для стрельбы.

Занятия всевобуча начались в точно назначенное время. Характерно, что на военно-учебные пункты явились и стали в строи не только зачисленные в первую очередь всевобуча, но и многие

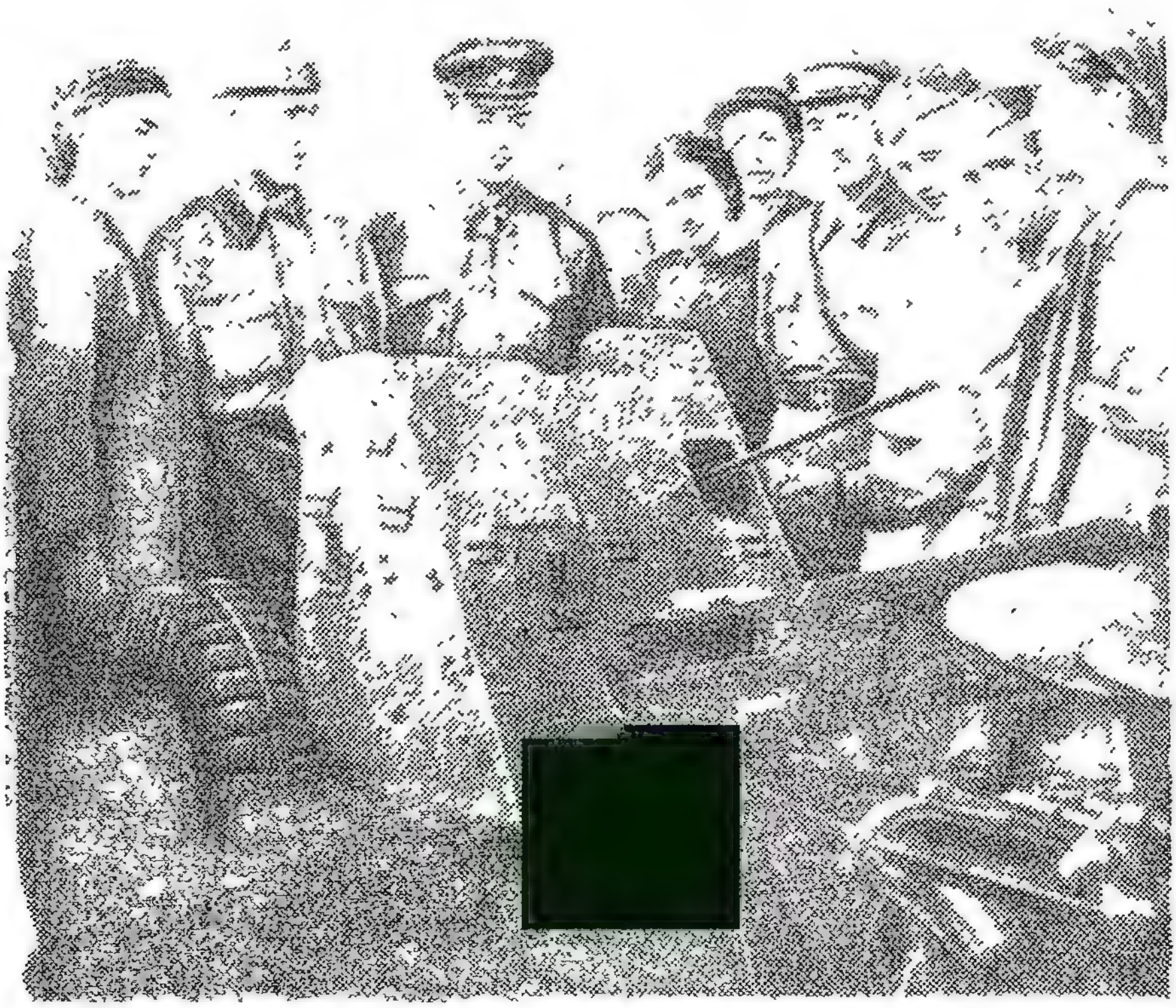

Много танков, орудий, минометов и других видов оружия захватили гвардейцы у немецко-фашистских оккупантов
На снимке посетители Алма-Атинского музея осматривают трофейное оружие.

из второй очереди и даже те, кто вообще не подлежал военному обучению.

В одно из подразделений военно-учебного пункта Алма-Атинского мясокомбината, например, было зачислено 85 человек, а в строю оказалось более 150. В подразделение колхоза имени Карла Маркса явилась группа колхозников. Стоило больших трудов убедить пришедших, что они не подлежат военному обучению. Колхозник Ляшев не поддавался никаким убеждениям.

«Вы не смотрите, — говорил он, — что моя голова убелена сединами. С германцами дрался я не раз. Они меня ранили, убили моего друга. У меня с ними особые счеты».

Так и остался в подразделении колхозник Ляшев. Он регулярно ходил на военные занятия. Винтовка, ручной пулемет и граната были изучены им на «отлично». В свободное время тов. Ляшев помогал другим колхозникам изучать оружие.

На военно-учебный пункт при Наркомфине КазССР пришел служащий Соколов. Он изъявил желание изучать военное дело.

«У меня, — сказал товарищ Соколов, — два сына в Красной Армии Малость подучусь и, если потребуется, пойду громить кровожадного врага».

В каждом подразделении командиры и политработники, опираясь на активистов военно-оборонного дела, развернули социалистическое соревнование. Социалистические договора систематически проверялись, а результаты публиковались в стенных газетах.

Казахстан готовит боевое пополнение для Красной Армии. Обучение бойцов в окрестностях города Алма-Ата.

Нарушителей военной дисциплины резко критиковали Это мероприятие целиком себя оправдало и сыграло большую роль в борьбе за военную дисциплину и высокое качество боевой подготовки всевобучников.

Некоторые военно-учебные пункты например, во Фрунзенском районе гор. Алма-Ата, практиковали выпуск боевых листков во время походов, на поле «боя». В этих оперативных листках давалось краткое описание предстоящего военно-практического занятия, а после его проведения — результаты с показом особенно отличившихся бойцов Боевые листки писались от руки в нескольких экземплярах и немедленно распространялись по подразделениям.

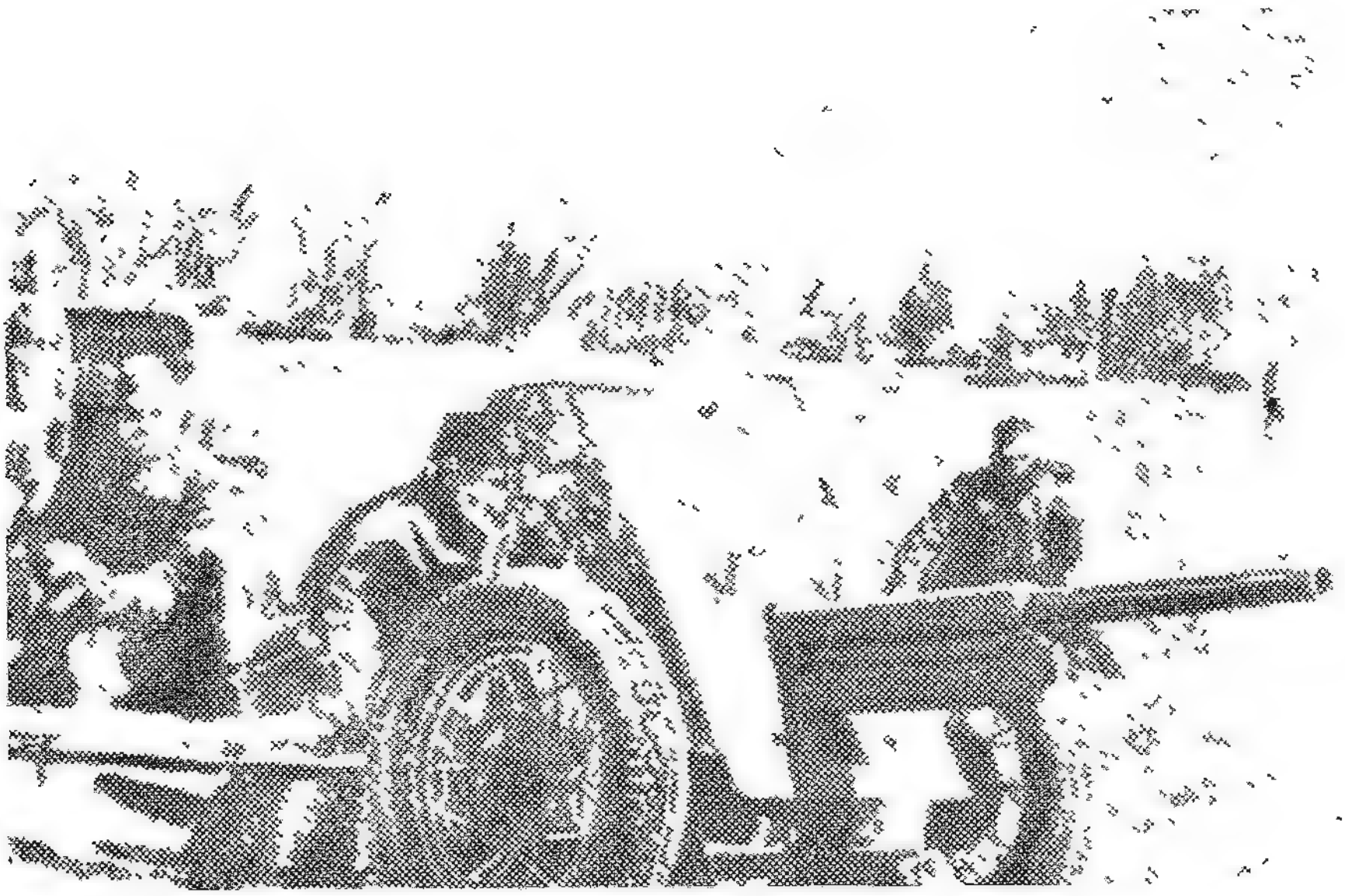

Обучение бойцов в окрестностях города Алма-Ата.

Много внимания уделялось качеству подготовки бойцов. Командиры и политработники всевобуча стремились провести подготовку боевых резервов в обстановке, максимально приближенной к фронтовым условиям, обучить эти резервы всему, что требуется на фронте. С этой целью много времени уделялось выходам в поле, за город, за село.

Выходы в поле проводились в свободное от работы на производстве время — утром или вечером. Иногда практиковали военно-тактические занятия и в ночное время. Выходные дни получили название «военных дней». Действительно, в эти дни подразделения всевобуча уходили на военно-тактические занятия на весь день — с утра до вечера. Не считаясь с погодой — в мороз, при сильном ветре, под проливным дождем и в грязь, — в точно назначенное время подразделения проводили военно-тактические занятия: перебежки, переползание, самоокапывание, организовывали наступление и оборону, окружение десантов, уничтожение танков.

Казахстанцы, прошедшие всеобщее военное обучение, овладели минимумом военных знаний. Но военная учеба не должна на этом заканчиваться. Ее надо продолжать, надо совершенствоваться в военном деле. В первомайском приказе Народного Комиссара Обороны товарища Сталина сказано, что военному делу «надо учиться настойчиво, изучить в совершенстве свое оружие, стать мастерами своего дела и научиться, таким образом, бить врага наверняка».

Приказ товарища Сталина относится не только к тем, кто на-

ходится на фронте, но и к тем, кто находится в тылу. Сталинская Конституция гласит: «Защита отечества есть священный долг каждого трудящегося СССР». Поэтому каждый гражданин Советского Союза, способный носить оружие, должен сейчас в совершенстве овладеть им, стать мастером всенного дела: метким стрелком-снайпером, пулеметчиком, минометчиком, истребителем танков, разведчиком, связистом. Ведущее место в этом деле должны, разумеется, занять коммунисты и комсомольцы, а первичные партийные и комсомольские организации обязаны не ослаблять своего внимания к этому делу и добиваться полного и быстрого выполнения приказа товарища Сталина.

* * *

В подготовке боевых резервов для Красной Армии важную роль играют физкультурно-спортивные организации, Осоавиахим и Общество Красного Креста.

Уже в первые месяцы отечественной войны против германского фашизма физкультурно-спортивные организации подготовили по республике много десятков тысяч мастеров штыкового боя, гранатометчиков, горных стрелков, альпинистов, охотников-разведчиков, велосипедистов-связистов, водителей мотоциклов и автомашин.

Стадионы и спортивные площадки превратились в военно-политические городки, оснащенные соответствующим оборудованием.

Вот, например, военно-полевой городок в Караганде. Здесь созданы базы не только для военно-физкультурных занятий, но и для военно-тактических операций: полосы препятствий, индивидуальные окопы, окоп для взвода с ходами сообщения, дзот

В ряде городов республики созданы Дома обороны, а в сельских местностях — Хаты обороны. Они стали пунктами, где концентрируется вся оборонно-массовая работа среди населения. Их оснастили макетами-моделями современных видов оружия, плакатами и витринами оборонного значения, военной литературой на казахском и русском языках. Здесь же проводятся консультации, инструктаж, лекции для работников оборонных организаций.

Осоавиахимовские организации тоже перестроили свою работу по подготовке населения к противовоздушной и противохимической обороне. Организации Осоавиахима стали чаще проводить массовые походы в противогазах, устраивая военно-тактические занятия по борьбе с вражескими авиадесантами. Не ограничиваясь этим, осоавиахимовские организации подготовили десятки тысяч стрелков, гранатометчиков, связистов, парашютистов, шоферов, кавалеристов.

В качестве примера осоавиахимовской организации, неплохо перестроившей свою работу в условиях военного времени, можно привести Урджарский райсовет Осоавиахима (Семипалатинская область). Урджарцы начали с того, что взяли на учет и установили непосредственную и оперативную связь с военнооборонным активом, провели районное совещание активистов-осоавиахимовцев,

обсудили на этом совещании конкретный план и методы работы, закрепили всех активистов за определенными участками для постоянной работы среди населения Связь с активом не порывалась. Она поддерживалась выездами на места, регулярными телефонными переговорами В самом районном центре установили дежурства активистов, которые помогали в разрешении текущих вопросов и вели учет работы, проделанной за день

Райсовет строго планирует свою работу и добивается проведения в жизнь намеченных мероприятий Так например, было намечено создать кавалерийский взвод Обсудили это мероприятие в районных организациях, и вскоре кавалерийский взвод был сформирован Начались занятия

Изучали материальную часть оружия, упражнялись в пользовании клинком, брали препятствия, на скаку и спешившись метали гранату Иногда выезжали в колхозы Эти выезды сопровождались боевыми тактическими занятиями преодолевали препятствия, занимались рубкой, спешивались и вели наступления, уничтожали «вражеские» десанты

Выезды в колхозы служили наглядной агитацией подготовки боевых резервов для Красной Армии Во всех колхозах, куда выезжал кавалерийский взвод, проводились показательные военные занятия, оказывалась помощь местной осоавиахимовской организации В тех колхозах, где до приезда кавалерийского взвода не существовало осоавиахимовских организаций, они были созданы.

Для популяризации положительного опыта работы первичных организации Урджарский райсовет Осоавиахима практиковал выступления по радио активистов осоавиахимовцев, которые кратко рассказывали о том, как они добиваются хороших результатов в своей работе

Тысячи трудящихся Казахстана получили военную подготовку уже в период отечественной войны в подразделениях всевобуча, в физкультурно спортивных и осоавиахимовских организациях республики Многие из них находятся сейчас на фронте и мужественно сражаются с немецко-фашистскими захватчиками В своих письмах они сообщают, что приобретенные военные знания им очень пригодились на фронте

«Спасибо вам, товарищи, — пишет с фронта бывший всевобучник Урджара тов Брюховецкий, — спасибо за то, что вы научили меня владеть оружием, умело действовать в бою Все это мне теперь пригодилось здесь, на поле великих битв за нашу дорогую отчизну Раньше я не служил в армии и приобрел военные знания на пункте всевобуча в Урджаре А теперь я командую минометным отделением Мы беспощадно бьем и истребляем фашистских извергов и очищаем родную советскую землю от гитлеровской погани Ждите нас со скорой победой»

Многие казахстанцы, посланные на фронт для усиления рядов Красной Армии, показали себя смелыми, мужественными и подготовленными бойцами Вот, что пишет о новом пополнении гвардии капитан Баурджан Мамыш-Улы в своем письме на имя секретаря ЦК КП(б)К тов Скворцова

«Я принимал участие в распределении прибывших по подразделениям Признаться, они мне тогда не понравились были мешковаты Не имели достаточной строевой выправки Одним словом новое пополнение вызвало во мне тревогу

Нам дали только одну неделю для работы с ними Потом мы получили ответственную боевую задачу Суровой зимой при сорокаградусном морозе, по бездорожью нам пришлось совершить трудные переходы, прорвать фронт, отрезать целую армейскую группировку гитлеровской грабьармии и совместно с другими частями Красной Армии окружить и уничтожить ее 200 километров мы прошли почти беспрерывно, тревожимые воздушными и наземными силами противника Мы действовали по глубоким тылам врага, ломая его упорное сопротивление

В результате боев нами освобождено от немецкого ига 62 деревни Фашисты оставили на поле боя убитыми 2000 солдат и офицеров Нашим подразделением захвачено 152 автомашины, 13 танков, 16 орудий и минометов много боеприпасов, продуктов питания и т д

В этих смертельных схватках с врагом сыны Казахстана еще

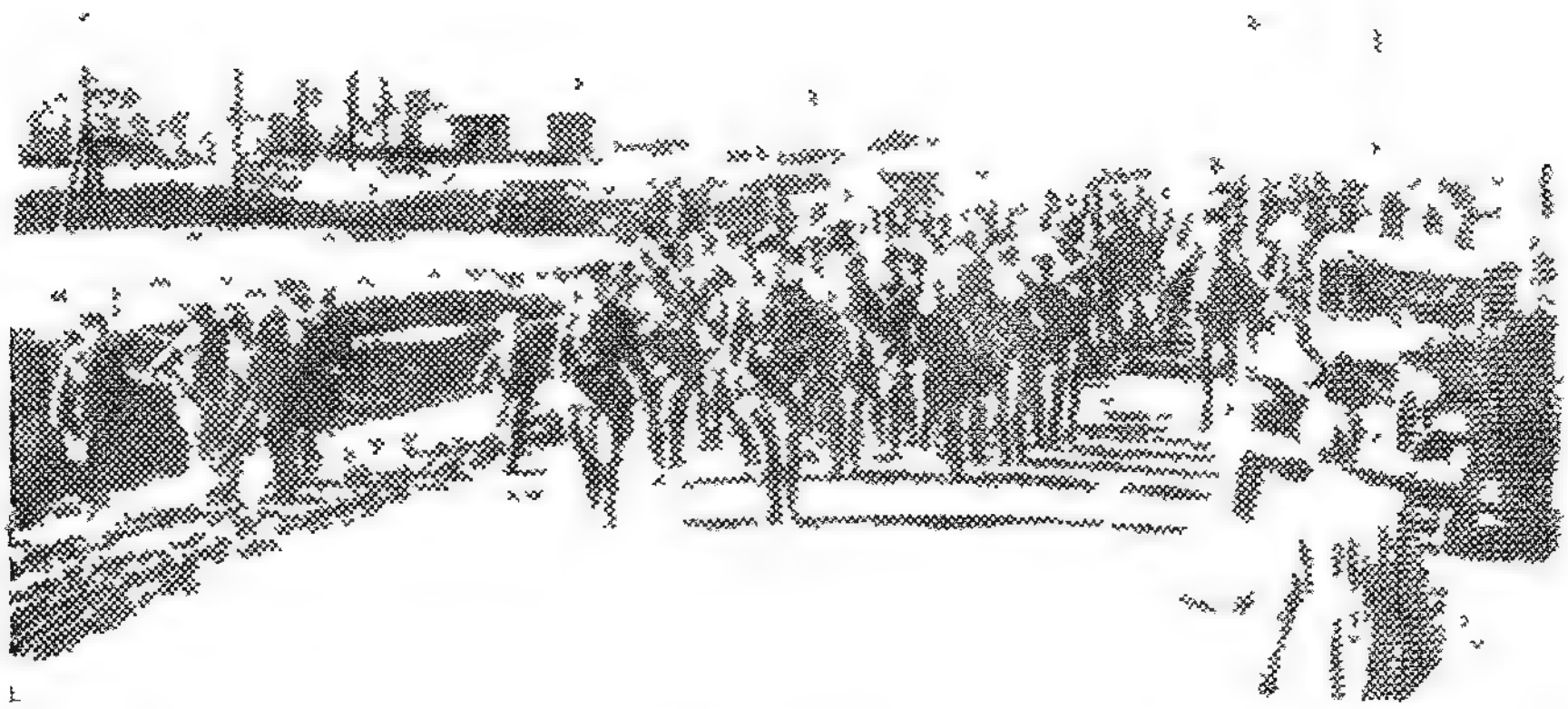

Обученные бойцы идут на железнодорожную станцию для отправки на фронт

раз показали, как нужно бороться с немецкими оккупантами Казахстанцы действовали с исключительной отвагой, мужеством и героизмом, как и подобает истинному воину Красной Армии, советскому патриоту

Молодое поколение, присланное вами, оказалось достойным героической Красной Армии, высокого звания гвардейцев Мои

опасения не оправдались. Казахстанцы, как я уже сказал, вели себя в бою очень мужественно. Они с исключительным порывом, стремительно и смело шли на врага, нанося ему сокрушительные удары.

В боях отличились и представлены к правительственной награде: Батталов Жумажан — лениногорский рабочий, Егембердиев Жалинбек из колхоза имени Сталина, Сары-Агачского района, Южно-Казахстанской области, и другие. Особенно отличился лениногорский рабочий Тулеген Тохтаров, героически погибший в одном из боев; его мы представляем к высшей правительственной награде — ордену Ленина с присвоением звания Героя Советского Союза.

О боевых подвигах других бойцов писать нет времени и возможности. Короче говоря, Казахстан нам прислал замечательное пополнение».

ГЕРОИЧЕСКИЕ ДЕЛА КАЗАХСТАНЦЕВ НА ФРОНТЕ

Казахстанцы — бойцы, командиры и политработники Красной Армии, участвующие на фронте в боях с гитлеровцами, показали и показывают образцы мужества и геройства, беззаветной любви к родине, ради которой они, не щадя своей жизни, смело идут в бой и наносят сокрушительные удары немецко-фашистским захватчикам.

Ниже мы приводим несколько очерков и корреспонденций о героических делах казахстанцев на фронте Великой отечественной войны.

Их было только двадцать восемь. Но за спиной была Москва.

... Это было 16 ноября. Панцырные колонны врага находились на Волоколамском шоссе. Они рассчитывали, не останавливая заведенных моторов, ворваться в Москву. 316-я стрелковая дивизия, ныне 8-я гвардейская дважды орденоносная имени генерал-майора Панфилова дивизия, преграждала им дорогу. Товарищ Сталин отдал приказ — задержать немцев во что бы то ни стало. И на пути гитлеровцев выросла непреодолимая стена советской обороны.

Полк Капрова занимал оборону на линии: высота 251 — деревня Петелино — разъезд Дубосеково. На левом фланге, седлая железную дорогу, находилось подразделение сержанта Добробабина. В тот день разведка донесла, что немцы готовятся к новому наступлению. В населенных пунктах Красиково, Жданово, Муромцево они сконцентрировали свыше 80 танков, 2 полка пехоты, 6 минометных и 4 артиллерийских батареи, сильные группы автоматчиков и мотоциклистов. Грянул бой.

Используя скрытые подступы, на левый фланг обороны полка

устремилась рота фашистов, они не думали здесь встретить серьезного сопротивления. Бойцы безмолвно следили за приближающимися автоматчиками. Сержант Добробабин точно распределил цели. Немцы шли как на прогулку, во весь рост. От окопа их отделяло уже 150 метров. Вокруг царила страшная, неестественная тишина. Сержант заложил два пальца в рот, и внезапно раздался русский молодецкий посвист. Это было так неожиданно, что на какое-то мгновение автоматчики остановились. Затрещали наши ручные пулеметы и винтовочные залпы. Меткий огонь сразу опустошил ряды фашистов.

Атака автоматчиков отбита. Более семидесяти вражеских трупов валяются недалеко от окопа. Лица уставших бойцов задымлены порохом, люди счастливы, что достойно померялись силами с врагом, но не знают они еще своей судьбы, не ведают, что главное — впереди.

Танки! Двадцать бронированных чудовищ движутся к рубежу, обороняемому двадцатью восемью гвардейцами. Бойцы переглянулись. Предстоял слишком неравный бой. Вдруг они услыхали знакомый голос:

— Здорово, герои!

К окопу добрался политрук Клочков. Страна прославила его под именем Диева. Так назвал его однажды красноармеец украинец Бондаренко. Он говорил: «Наш политрук постоянно дие», — по-украински значит — действует Никто не знал, когда Клочков спит. Он был всегда в движении. Деятельного и неутомимого, его любили бойцы как старшего брата, как родного отца. Меткое слово Бондаренко облетело не только роту, но и полк. Клочковым политрук значился лишь в документах. Даже командир полка звал его Диевым.

В тот день Клочков первым заметил направление движения танковой колонны и поспешил в окоп.

«Ну, что, друзья, — сказал политрук бойцам, — двадцать танков. Меньше чем по одному на брата. Это не так много!»

Люди улыбались.

Добираясь к окопу, Клочков понимал, что ждет его и товарищей. Но сейчас он шутил и, ловя на себе одобрительные взгляды красноармейцев, думал: «Выдержим до конца». Вот все они передним — люди, с которыми ему предстояло разделить и смерть и славу.

В окопе были: Клочков Василий Георгиевич, Добробабин Иван Евстафьевич, Шепетков Иван Алексеевич, Крючков Абрам Иванович, Митин Гавриил Степанович, Касаев Аликбай, Петренко Григорий Алексеевич, Есибулатов Нарсутбай, Кенейников Дмитрий Митрофанович, Натаров Иван Моисеевич, Шемякин Григорий Михайлович, Дутов Петр Данилович, Митченко Николай, Шапоков Душанкул, Конкин Григорий Ефимович, Шадрин Иван Демидович, Москаленко Иван Васильевич, Емцов Петр Кузьмич, Кожебергенов Аскар, Тимофеев Дмитрий Фомич, Трофимов Николай Игнатьевич, Бондаренко Яков Александрович, Васильев Илларион Романович, Болотов Николай Никанорович, Безродчый Григорий.

По всей земле разнеслась немеркнущая слава о 28 гвардейцах панфиловцах, преградивших путь пятидесяти немецко-фашистским танкам на подступах к Москве. На переднем плане (с биноклем) политрук Диев-Клочков.

Сенгирбаев Мусабек, Максимов Николай Гордеевич, Ананьев Николай Яковлевич.

Был еще и двадцать девятый Он оказался трусом и предателем. Он один потянул руки вверх, когда из прорвавшегося к самому окопу танка фашистский ефрейтор закричал: «Сдавайсь!». Он стоял жалкий, дрожащий, отвратительный в своей рабьей трусости. «Перед кем падаешь на колени, тварь?» Немедленно прогремел залп. Несколько гвардейцев одновременно, не сговариваясь, без команды выстрелили в изменника. Это сама родина покарала отступника.

Бой длился более четырех часов, и бронированный кулак фашистов не мог прорваться через рубеж, обороняемый гвардейцами. Из противотанковых ружей храбрецы подбивали вражеские машины, зажигали их бутылками с горючим. Четырнадцать танков недвижно застыли на поле боя. Но уже убит сержант Добробабин, ранен боец Шемякин, истекает кровью Петренко, лежа на соломе, покрывающей дно окопа; мертвы Конкин, Шадрин, Тимофеев и Трофимов. В этот миг в сумрачной дымке показался второй эшелон танков. Среди них — несколько тяжелых. Тридцать новых машин насчитал Клочков. Сомнений не было — они шли к железнодорожному разъезду, к окопу смельчаков.

Воспаленными от напряжения глазами Клочков смотрел на товарищей.

«Тридцать танков, друзья, — сказал он бойцам, — придется всем нам умереть, наверно. Велика Россия, а отступать некуда. Позади Москва!»

Танки двигались к окопу. Раненый Бондаренко, пригнувшись к Клочкову, обнял его невредимой рукой и сказал: «Давай поцелуемся, Диев». И все они, те, кто был в окопе, перецеловались, вскинули ружья и приготовили гранаты. Танки все ближе и ближе. Вот они уже у самого окопа. Им навстречу поднимаются бесстрашные.

Тридцать минут идет бой, и нет уже боеприпасов у смельчаков. Один за другим они выходят из строя. Гибнет Москаленко под гусеницами танка, царапая голыми руками его стальные плиты. Подбито и горит около десятка танков. Клочков, сжимая последнюю связку гранат, бежит к тяжелой машине, только что подмявшей под себя Бондаренко. Политрук успевает перебить гусеницу чудовища и, пронзенный пулями, опускается на землю. Убит Клочков. Нет, он еще дышит. Рядом с ним, окровавленным и умирающим, голова к голове, лежит раненый Натаров. Мимо них с лязгом и грохотом движутся танки врага, а Клочков шепчет своему товарищу: «Помираем, брат... Когда-нибудь вспомнят нас... Если жив будешь, скажи нашим...»

Нам известно, что хотел сказать Клочков в тот момент, когда неумолимая смерть витала над ним. Сам народ продолжил мысли умирающего героя: «Мы принесли свои жизни на алтарь отечества. Не проливайте слез у наших бездыханных тел. Стиснув зубы, будьте стойки! Мы знали, во имя чего идем на смерть, мы выполнили свой воинский долг, мы преградили путь врагу,

идите в бой с фашистами и помните: победа или смерть! Другого выбора у вас нет, как не было его и у нас. Мы погибли, но мы победили».

* *
*

В Актюбинской области Федора Герасимовича Савченко знают многие. На комбинате имени С. М. Кирова он работал машинистом паротурбины. В Ключевом и Хобдинском районах Федя Савченко был на комсомольской работе, а перед отъездом на фронт—на руководящей партийной работе.

С первых дней пребывания на фронте старший политрук — комиссар батальона тов Савченко стал пользоваться у красноармейцев большим уважением. Они полюбили этого рослого, жизнерадостного человека за выдержку и спокойствие в минуту опасности, за безудержную храбрость в бою. Своим примером он увлекал бойцов, воодушевлял их на героические подвиги.

В один из дней по заданию командования нужно было решительным броском преодолеть открытую местность перед передним краем обороны противника и ворваться в его блиндаж. В первых рядах наступающих с группой пулеметчиков шел комиссар Савченко. Переползая от кочки к кочке, прямой наводкой расстреливая фашистов, они первыми ворвались в расположение врага. За ними ринулись остальные. Сломив стремительным натиском сопротивление, наша часть далеко отогнала противника и захватила трофеи.

... Во главе своего подразделения первым ворвался Федор Савченко в Малоярославец. На окраине еще были немецкие минометы, а во дворах засели автоматчики. Занявшие один из домов, фашисты мешали продвижению наших частей, ведя непрерывную стрельбу из окон и с чердака. Комиссар сам решил проникнуть в этот дом. Он подполз по снегу к окну, одним ударом выбил его и дал длинную очередь внутрь помещения. Из дома выскочили 4 немца и тут же упали, сраженные пулями комиссара. Пятерых фашистов, оставшихся в доме, постигла та же участь. Бандитов, засевших на чердаке, Савченко поразил выстрелами через потолок. В этот день комиссар уничтожил 15 фашистов, в том числе 7 офицеров.

За боевые подвиги правительство наградило Федора Герасимовича Савченко орденом Красного Знамени и орденом Красной Звезды.

* *
*

С первых дней войны Иван Мергалев, работавший в Таловском мясосовхозе, Джаныбекского района, Западно-Казахстанской области, встал на защиту родных рубежей Среди многих пламенных патриотов-фронтовиков Мергалев был одним из смелых, решительных и предприимчивых бойцов.

В один из грозных боевых дней, находясь в Западной Белоруссии, Иван Мергалев направлялся с повозкой в село С. Ему сообщили, что там высадился немецкий десант. Тогда он решил объехать село стороной. В пути сломалась повозка. Пришлось ее ремонтировать. В это время подошли четыре раненых красноармейца и помогли ему починить повозку. Подъехавший советский мотоциклист сообщил о том, что в километре отсюда — немцы. Молодой патриот не растерялся. Имея при себе ручной пулемет и несколько гранат, он решил встретиться лицом к лицу с врагом. Раненым красноармейцам он приказал немедленно ехать в его повозке, а сам начал устанавливать свой пулемет, чтобы задержать немцев.

Раненые бойцы быстро догнали свое подразделение и, едва успев доложить командиру о случившемся, услышали взрывы гранат и пулеметную стрельбу в той стороне, где остался Мергалев. Командир послал 6 человек на помощь. Через час они вернулись и доложили: на поле боя 11 убитых фашистов. Но Мергалева не нашли. На земле лежал разбитый пулемет, была видна кровь; там же нашли записку, в которой написано:

«Товарищи! Если я умру за родину в борьбе с германскими фашистами, то передайте привет всему советскому народу и великому Сталину.

Мой адрес: Казахская ССР, Западно-Казахстанская область, Джаныбекский район, Таловский мясосовхоз 452, Мергалев...»

Впоследствии выяснилось, что Иван Мергалев, встретив немцев, подпустил их на 15—20 метров и стал бросать гранаты через их головы немного дальше, чтобы создать впечатление окружения. Расчеты Мергалева оправдались. Несколько гитлеровцев упало, многие начали разбегаться. Израсходовав гранаты и патроны, отважный боец решил, что вступать в штыковой бой одному бессмысленно. Он стал выходить из окружения и благополучно добрался к своим.

Славный боец-патриот необычайно скромен. Долгое время он никому не говорил о своем поступке. Когда же ему показали газету, где была воспроизведена его записка, он сказал:

— Да, это было.

В декабре Ивану Мергалеву было присвоено звание ефрейтора.

* *
*

Они взбежали на вершину холма одновременно: гвардии красноармеец Тулеген Тохтаров и долговязый эсэсовский офицер в кургузой шинели мышиного цвета. Встреча была неожиданной для обоих. Опережая врага, Тулеген прицелился и в следующую секунду понял, что последний из шести дисков пуст. Эхо одиночного выстрела слилось с дробным стуком чужого автомата. Гитлеровец успел послать навстречу гвардейцу длинную очередь разрывных пуль и, рывком отбросив оружие, опрокинулся навзничь.

— Сто пятнадцатый! — победно вскричал Тулеген и тотчас согнулся, будто сломанный: это было стократно усиленное ощу-

щение боли, некогда испытанное им в цехе Лениногорского свинцового завода, где он до армии работал рафинировщиком. Тогда случайная капля расплавленного свинца брызнула на плечо, а теперь казалось полный ковш кипящего металла был пролит на живот.

Не выпуская из рук автомата и стиснув зубы, чтобы удержать стон, Тулеген ничком припал к земле. На миг ему стало полегче: прохлада земли приглушала боль.

С вершины холма было хорошо видно происходящее. В лощине продолжался бой за деревню, лежащую на стыке шоссейных дорог. Выбитые из нее немцы пытались вернуться в исходное положение, но обороняющая деревню рота гвардейцев-автоматчиков неизменно отражала наскоки врага и, улучив подходящий момент, устремлялась в контратаку на занятые гитлеровцами окрестные холмы. На вершине дальнего из холмов Тулеген и столкнулся с вражеским офицером, который, по всей вероятности, намеревался первым залечь на выгодной позиции. Пуля спутала расчеты эсэсовца.

Взгляд Тулегена мельком скользнул по сраженному гитлеровцу и обратился к обочинам дороги, где залегли в кюветах друзья-автоматчики.

Один из них осторожно взбирался вверх по склону холма.

Тулеген издали узнал приятеля — рафинировщика Жумажана Батталова, вместе с которым работал на заводе в Лениногорске, был призван в армию и назначен в прославленную защитой Москвы гвардейскую часть.

Автоматчик вплотную подполз к Тохтарову и заметил расплывающиеся пятна крови у пояса друга. Очередь разрывных пуль, выпущенных врагом, искромсала шинель и живот Тулегена.

— Ты ранен? Ступай назад. Я сменю тебя.

— Патронов, Жумажан, патронов! Диски пусты! — лихорадочно проговорил раненый.

Батталов отрицательно мотнул головой.

Тулеген резко повернулся.

— Надо патронов!.. Понимаешь?.. Патронов!..

Нестерпимая боль вынудила его замолчать и лечь на спину.

— Больно, Тулеген?

Тулеген молчал, умирая без стона, как подобает советскому воину. Матовое лицо раненого, иссушенное степными ветрами Казахстана, бледнело с каждым мгновением.

— Прощай, товарищ, — прошептал Батталов и пополз с холма к дороге, чтобы сообщить автоматчикам горькую весть о гибели Тулегена Тохтарова.

Однако Тулеген еще жил. Смерть никак не могла совладать с ним.

В мутной пелене, возникшей перед глазами, расплывчато колебалась пустынная тропа, окаймленная редким кустарником.

Труп гитлеровца исчез.

Мысль о непостижимом исчезновении врага помогла Тулегену выбраться на простор сознания.

Он нащупал возле себя автомат и, опираясь на ствол, поднялся.

Зрение не совсем изменило ему. Даль впереди колыхалась, заволоченная дымкой. На ее фоне он смутно различил: недобитый им эсэсовец серой змеей уползал к поросшему лозняком подножью холма.

Тулеген рванулся к врагу.

Тот обернулся на звук шагов и, завидев гвардейца, которого считал мертвым, выхватил из кобуры парабеллум.

Прогремел выстрел. Пуля впилась в плечо. Левая рука, сжимавшая рану на животе, бессильно повисла вдоль бедра.

Тулеген пошатнулся от внезапного толчка.

— Тарантул! — гневно пробормотал он, приближаясь к врагу. — Разве тарантул нужен людям? Пока не добьешь, не перестанет жалить. Я раздавлю тебя.

Страшный удар расколол череп эсэсовца надвое и переломил автомат пополам.

Сжимая обломок автомата, бездыханный Тулеген рухнул на землю.

Друзья-автоматчики нашли его после боя.

Тулеген лежал возле сто пятнадцатого уничтоженного им гитлеровца. Глаза гвардейца были открыты, и взгляд их, обращенный на скрюченного врага, продолжал жить лютой ненавистью, которую не сумела погасить даже смерть.

* * *

Далеко за пределами части прославился казахстанец Кульбай Сабанбаев. На фронт Кульбай пришел санитаром. Бывал во многих боях, выносил с поля боя раненых. И незаметен был санитар при исполнении своей скромной, но благородной роли. В одном из боев подразделение, в котором был санитар Сабанбаев, попало в трудное положение. 30 немецких танков и 40 автоматчиков окружили сотню наших бойцов, а в числе их и санитара Сабанбаева. Сверху враг накрывал минометным огнем.

На санитарной повозке Кульбая лежало трое тяжело раненых бойцов. Немецкие автоматчики с криком «Русс, сдавайся» все плотнее сжимали кольцо вокруг повозки. Фрицы почти торжествовали победу. Положение санитара было исключительно тяжелое. Быстро осмотревшись вокруг себя, Кульбай увидел вблизи пулемет, расчет которого был перебит. Всем телом слился санитар с пулеметом и открыл по автоматчикам ураганный огонь.

— Врешь, сволочь, живым не возьмешь. На, получай,—кричал Кульбай торжествовавшим было фрицам и меткими очередями косил врага.

В жаркой схватке победил бесстрашный санитар Сабанбаев. Вокруг повозки лежало 30 мертвых фрицев, остальные бежали. За этот геройский подвиг санитар Кульбай Сабанбаев награжден орденом Красной Звезды.

С тех пор Кульбай не расстается с пулеметом, который спас жизнь ему и трем раненым бойцам. С тех пор Кульбай уже не са-

нитар, а пулеметчик, слава о котором летит по всему фронту, по всей стране и проникает в самые отдаленные уголки солнечного Казахстана.

* * *

Александр Артемьевич Сумцев до войны работал часовщиком в Семипалатинске. Когда на нашу родину вероломно напали немецкие фашистские орды, часовщик Сумцев стал воином, старшим сержантом, командиром орудия.

В один из дней фашисты, заняв совхоз А., повели атаку на деревню С. Группа немцев, обосновавшаяся в одном из колхозных сараев, стала обстреливать нашу пехоту, находившуюся в лощине, примерно в ста метрах от этого сарая.

Здесь-то и получил боевое крещение командир-артиллерист Александр Сумцев. Заметив, что наша пехота находится под обстрелом, он принял смелое решение. Выкатив свое орудие на открытую позицию, Сумцев прямой наводкой стал расстреливать засевших в сарае фашистов. Он посылал туда снаряд за снарядом. В результате много фашистов было истреблено, а остальные, не выдержав орудийного огня, бросились наутек.

Не только в этом бою, но и в последующих Сумцев всегда проявлял инициативу и отвагу.

За деревню К. шел ожесточенный бой. Несмотря на свои потери, немцы лезли вперед, ведя беспрерывный огонь из автоматов. Артиллерист Сумцев стал в упор расстреливать немецких автоматчиков. А когда кончились снаряды, расчет Сумцева открыл стрельбу из винтовок. Контратака фашистов была отбита. В этом бою Сумцев был ранен.

Из госпиталя тов. Сумцев вернулся в свою часть и попрежнему мужественно сражается против врага.

Командование Западного фронта наградило доблестного артиллериста командира А. А. Сумцева медалью «За отвагу».

* * *

Евдокия Герасимовна Борисова, бывшая наборщица Семипалатинской типографии, добровольно ушла на фронт. Она стала работать в фронтовой типографии.

Когда по радио был получен доклад товарища Сталина о XXIV годовщине Октябрьской Социалистической Революции, редакция газеты «В бой за Родину» принялась за выпуск очередного номера, чтобы к вечеру доставить газету в окопы. Евдокия Герасимовна взяла верстатку и стала набирать. А в это время фашистские бомбардировщики летали и сбрасывали бомбы над селом, где находилась типография. Две бомбы разорвались в 30 метрах от местонахождения типографии. От содрогания вылетели рамы, обвалился потолок. Но тов. Борисова не прекратила своей работы. Она быстро закрыла окна фанерой и продолжала набирать. Газета «В бой за Родину» с докладом товарища Сталина вышла во-время.

Тов Борисова неутомима. Кроме работы в типографии, она заботится о том, чтобы бойцы помылись в бане, получили обед, чтобы печь была истоплена. Как заботливая мать она бережет здоровье бойцов.

Жизнь фронтовой типографии известна: переезды, землянки, кузова машин, крохотная комнатка и угол у окна. Евдокия Герасимовна в любых условиях не теряется. Через 15 минут после приезда на новое место она уже готова к работе. Не было еще ни одного случая, чтобы она хоть на минуту задержала выпуск газеты.

Однажды Евдокия Герасимовна была ранена в ногу. Ее пришлось эвакуировать в один из прифронтовых городков.

В типографии сразу остро почувствовали, каким близким человеком она была для всех. Чего-то нехватало здесь. Врач сказал, что Евдокия Герасимовна самое меньшее будет лечиться месяц.

— Вернется ли? — задавали вопрос фронтовики. Кое-кто говорил:

— Не вернется. Пожилая женщина. Устала...

Но Евдокия Герасимовна вернулась раньше, чем кто-либо ожидал. Из прифронтового городка она ушла сама и свою часть догоняла пешком. И снова она работает в фронтовой типографии.

На фронте Евдокия Герасимовна была принята кандидатом в члены партии, а через пять месяцев — в члены ВКП(б).

Правительство наградило Евдокию Герасимовну медалью «За боевые заслуги».

* * *

Наше подразделение занимало оборонительный рубеж на одном из участков Северо-западного фронта. Враг решил зайти в тыл отважным воинам и бросил крупные силы на левый фланг. Создавалась серьезная опасность.

Командир этого подразделения, бывший секретарь колхозной парторганизации Пресновского района, Северо-Казахстанской области, Михаил Ралдугин оставил на правом фланге политрука Александрова, а сам ползком быстро направился на левый фланг.

Немецко-фашистские захватчики стремились во что бы то ни стало опрокинуть фланг. Но здесь уже был Ралдугин. Ободренные своим командиром, бойцы встретили врага сильным и метким огнем

Политрук Александров видел, что левому флангу приходится тяжело. Тогда он принимает правильное тактическое решение: зайти правым флангом в тыл вражеской группировки и уничтожить ее.

По команде Александрова бойцы поднялись и пошли на врага. Противник не выдержал. Его били слева бойцы, которыми командовал Ралдугин, а справа наступали красноармейцы во главе с Александровым. Вражеская атака была отбита. Место боя было усеяно трупами фашистов.

В этой схватке Михаил Ралдугин получил серьезное ранение, но он не уходил с поля боя. Противник не унимался и повторял

психические атаки. Отважный командир продолжал командовать, пока окончательно не потерял силы. Боевые друзья вынесли своего командира и отправили на медицинский пункт.

Политрук Александров взял командование на себя и личным примером воодушевлял бойцов на новые подвиги. Его также ранило.

— Ничего, эта рана пройдет. Надо воевать, а потом будем лечиться, — отвечал он бойцам, которых тревожило его здоровье

И не ушел, не оставил своих бойцов до конца сражения. Лишь когда бой утих, Александров разрешил, чтобы его перевязали.

* *
*

На одном из участков Северо-западного фронта противник пошел в обход нашему воинскому подразделению. Командование нашей части решило срочно перестроить свою оборону. Пулеметчикам Осьминкину и Слесареву был дан приказ — прикрыть огнем своего пулемета перегруппировку.

— Есть прикрыть огнем!

Коммунист Полуденского района, Северо-Казахстанской области, Михаил Осьминкин и Слесарев Роман, из Соколовского района, залегли за пулеметом.

Фашисты вели яростный огонь, но их наступление сдерживали два отважных пулеметчика. Белофинские снайперы не могли сломить сопротивление пулеметчиков. Тогда фашисты начали бросать гранаты. Осьминкин и Слесарев отвечали уничтожающим пулеметным огнем.

В этом неравном бою смертью храбрых погиб большевик Осьминкин. У пулемета остался один Слесарев, продолжавший метко уничтожать белофинскую сволочь. Его ранило в обе ноги, но славный патриот родины остался на месте с твердой решимостью биться до последнего вздоха. Очередь за очередью он посылает в ряды врагов, но вскоре пулемет был разбит.

Обессиленного пулеметчика бандиты схватили. Однако им не пришлось торжествовать победу. К месту схватки прорвались советские бронемашины. Белофинны, спасая шкуру, удрали, оставив много своих трупов.

* *
*

Один за другим переползали бойцы через гребень высоты. Последними поднялись младший лейтенант Даирбеков и красноармеец Кравец. В двух шагах от них разорвалась мина. Осколки ее сразили Кравеца. второй раз тяжело ранили Даирбекова. Осколок мины попал в лицо, разбив нижнюю челюсть, и вышел в шею. Но сознание не покидало мужественного командира. Когда утих огонь, Даирбеков, вооруженный гранатами и пистолетом, пополз в кусты .

К кустам с автоматами двигались пьяные немецкие солдаты и офицеры. Их семь, а он один.

— Живым не сдамся, — решил бесстрашный Нурсултан Даирбеков. Подпустив немцев на близкое расстояние, Даирбеков собрался с силами и бросил в них гранату. Трое врагов свалились.

Открыв беспорядочный огонь из автоматов, немцы продолжали приближаться. Даирбеков выстрелил из пистолета. Рука сильно дрожала. Ранил офицера. Второй выстрел — и офицер свалился. Солдаты начали перевязывать его. В этот момент Нурсултан швырнул вторую и последнюю гранату. Оставшиеся в живых 2 немца побежали.

Так закончился поединок младшего лейтенанта Нурсултана Даирбекова, бывшего студента Каркаралинского педагогического техникума, с немецко-фашистскими бандитами.

* *
*

Были дни, когда скромный казах Тулебай Нуртаев пахал землю, убирал урожай, ходил за скотом. И все в колхозе «Талды-Булак», Ленгерского района, Южно-Казахстанской области, называли его передовиком сельского хозяйства, стахановцем. Настало другое, военное время, и комсомолец Тулебай Нуртаев с винтовкой в руках отстаивает теперь свою родную землю.

Сильный душой и мужественный воин сержант Нуртаев выполнял самые опасные поручения. Однажды его отделение пошло в глубокую разведку. Противник, видимо не желая обнаружить свое расположение, пропустил разведчиков через первую укрепленную линию. Они пробрались в глубокий тыл, разведали огневые средства и места их расположения, дошли до первого края второй линии. Все занесли на карту. Но когда стали пробираться назад, заметили, что попали в окружение.

— Прорваться с боем! Если один из всех доберется к своим, то и тогда мы сделаем большое для родины дело!

Так решили пятеро мужественных советских воинов во главе с сержантом Нуртаевым.

Начался неравный бой. Бились до последнего патрона. И вот, Нуртаев остался один. Последнюю пулю он выпустил в немецкого офицера и скрылся в частом ракитнике...

В стане врага еще длилась беспорядочная стрельба, когда Нуртаев докладывал командиру части о выполнении ответственного задания.

На рассвете заговорили наши пушки...

* *
*

19—20 мая 1942 года бойцы Н-ской стрелковой дивизии успешно форсировали реку Р. и, вклинившись в оборону противника, уничтожили огромное количество немецких солдат и офицеров Во время боев 21—23 мая частями дивизии уничтожено свыше тысячи немецких оккупантов.

В этих сражениях сыны Казахстана показали образцы мужества и геройства.

Командир отделения Курунбаев, отражая атаку противника, вместе со своим отделением уничтожил 15 гитлеровцев.

Красноармеец Азизов заколол штыком двух фашистов и выстрелом из винтовки убил третьего. Будучи ранен в голову, тов.

Азизов не ушел с поля боя и продолжал штыком громить ненавистных врагов.

На красноармейца Расулова бросились три фрица. Одного он расстрелял в упор, а с двумя вступил в рукопашную схватку. В бою фашисты ранили тов. Расулова и выбили у него винтовку. Тогда он использовал один из приемов национально-казахской борьбы «казахша-курес», и гитлеровец замертво рухнул в реку. С другим расправился подоспевший на помощь товарищ.

Смело и мужественно ведут борьбу с немецко-фашистскими захватчиками сержант Сапаров, красноармеец Туркебаев и много других молодых бойцов из пополнения, прибывающего из Казахстана.

* *
*

О героических делах казахстанцев на фронте мы привели лишь те боевые эпизоды, которые были опубликованы в нашей печати.

II

ЦВЕТНЫЕ МЕТАЛЛЫ — ЭТО БОЕПРИПАСЫ КРАСНОЙ АРМИИ

Цветные металлы — один из основных видов стратегического сырья. Без меди, олова, свинца, цинка и других цветных металлов немыслима современная военная техника.

На постройку одного военного самолета требуется в среднем 150 килограммов меди. Медь идет на изготовление латунных гильз, снарядных поясков, мельхиоровых оболочек пуль и т. д. Из свинца изготовляются винтовочные, пулеметные и шрапнельные пули. Свинцовые аккумуляторы являются основным источником энергии для подводных лодок, они широко применяются также в танках, автомашинах, тракторах.

Уже опыт первой мировой войны показал, какое огромное значение имеет обеспечение военной промышленности цветными металлами. К концу 1917 года в Германии резервы цветных металлов полностью истощились, и это было одной из причин, приблизивших ее военное поражение.

Нынешняя война предъявляет к цветной металлургии особенно высокие требования. Неизмеримо выросло применение авиации, танков, артиллерии и других видов вооружения, а также боеприпасов, для изготовления которых требуется значительное количество цветных металлов.

В обеспечении оборонной промышленности Советского Союза цветными металлами исключительно велика и важна роль Казахстана. В его недрах больше половины общесоюзных запасов свинца и меди. Эти огромные богатства до Октябрьской социалистической революции оставались неиспользованными. Лишь за годы советской власти, благодаря гению великого Сталина и трудовому героизму советских людей, богатства казахстанских недр были поставлены на службу социалистическому народному хозяйству и обороне страны. В невиданно короткие сроки выросли гиганты цветной промышленности — Чимкентский ордена Ленина свинцовый завод имени М. И. Калинина, Лениногорский полиметаллический комбинат, Балхашский, Карсакпайский и Иртышский медеплавильные заводы и ряд других предприятий цветной промышленности.

Казахстан стал важнейшим производителем свинца и одним из важнейших производителей меди в Советском Союзе. По валовой продукции цветной металлургии Казахстан занял второе место сре-

ди союзных республик, а по производству свинца — первое. Из каждых десяти пуль, посланных во врага, девять пуль изготовлены из свинца, добытого в Казахстане. Медь, цинк, вольфрам, олово, молибден, кадмий, добытые из казахстанских недр, имеются в любом советском танке и самолете, в каждом нашем корабле и орудии, в снарядах, во всей боевой технике, с помощью которой Красная Армия и Военно-Морской Флот бьют фашистских оккупантов.

Отсюда ясно, какие огромные и ответственные задачи встали перед горняками и металлургами Казахстана во время отечественной войны. Работники цветной промышленности правильно поняли свои задачи и с первых же дней войны горячо принялись за их выполнение. В ответ на призыв товарища Сталина они обязались дать оборонной промышленности и Красной Армии свинца, меди и других металлов столько, сколько потребуется для разгрома врага. В борьбе за металл горняки и металлурги Казахстана показали много образцов самоотверженного, героического труда.

* *
*

Чтобы выплавить больше металла, нужно прежде всего увеличить добычу руды. Именно на рудниках начинается борьба за увеличение выпуска меди, свинца, цинка, золота. Здесь проходит передовая линия фронта борьбы за цветные металлы. Для увеличения добычи руды и успешного выполнения новых, повышенных заданий надо было перестроить всю работу на военный лад — добиться максимального использования оборудования, гораздо более высокой организованности и дисциплины в работе, быстро устранять всякие неполадки. Кроме того, надо было находить новые способы организации труда, широко развивать рационализацию и изобретательство, чтобы ускорить производственный процесс и повысить производительность труда.

Перестройку работы на военный лад возглавили партийные организации.

Шахта № 11 Джезказганского рудника до войны работала рывками. Партийное бюро рудника внимательно изучило положение на шахте. К бригадам и агрегатам для технической помощи прикрепили коммунистов инженеров Штиванова и Харченко. Был составлен новый график работы шахты. График обсудили на собрании партийной группы шахты, а потом на сменных собраниях рабочих. Каждому участку, каждой бригаде было дано дневное задание. В результате правильной расстановки сил, четкой организации труда шахта № 11 стала работать ритмично и прочно заняла место передовой шахты на руднике.

На Джезказганском руднике долгое время узким местом была отгрузка медеплавильным заводам добытой руды. Вагоны под погрузкой простаивали по нескольку часов и часто отправлялись недогруженными. Рационализаторы-коммунисты внесли предложение построить погрузочные бункера и площадки. Партийная орга-

низация поддержала эту инициативу, и площадки и бункера были построены. Это дало возможность значительно ускорить погрузку руды. Заводы стали получать руду бесперебойно и в нужном количестве.

На Ачисайском руднике в поисках путей к дальнейшему увеличению добычи руды родилась мысль о создании комплексной бригады. Это предложение было подвергнуто всестороннему обсуждению. В результате горячих прений постепенно вырисовывалась новая форма организации труда. Бригадиром комплексной бригады был назначен лучший забойщик член партии тов. Беркимбаев, в состав бригады вошли забойщики, откатчики, откидчики. Новую бригаду поставили на отстающий участок. В первые же дни ее работы добыча руды резко поднялась вверх. Участок досрочно выполнил месячный план и встал в ряды передовиков Сталинской вахты.

Ведущая роль на рудниках принадлежит бурильщикам. От их работы в первую очередь зависит количество добываемой руды. Бурильщики Казахстана, встав на Сталинскую вахту, показали, на какие трудовые подвиги способен советский патриот.

На всю страну прославились стахановцы-бурильщики Георгий Хайдин, Василий Ноздрачев, Николай Добродеев, Антонина Казакова (Лениногорский рудник), Сергей Худяков, Василий Дементюк, Анна Давыдченко, Валентина Слонова (Сокольный рудник) и многие другие, дающие по 20—30 и даже 50 норм за смену. Лишь часть из них, как, например, Георгий Хайдин, Василий Ноздрачев, выделялась среди своих товарищей еще до войны. Большинство же было тогда рядовыми рабочими, а некоторые, особенно женщины, только после войны впервые взялись за ответственную, трудную и сложную работу бурильщика. Опасность, нависшая над родиной, стремление оказать максимальную помощь Красной Армии, вдохнули в них новые силы, разбудили ранее остававшиеся скрытыми способности, удесятерили их энергию.

Коммунист Георгий Хайдин, выступивший в дни войны инициатором соревнования бурильщиков, был одним из первых, который еще до войны применил на казахстанских рудниках многозабойное и многоперфораторное обуривание по методу Семиволоса — Янкина. За время войны он усовершенствовал этот метод, добившись невиданных доселе результатов.

Война застала Хайдина в отпуске: 22 июня было первым днем его очередного отпуска. На следующий день, еле дождавшись утра, Хайдин явился в военкомат с просьбой направить его на фронт. Но Хайдина ждало разочарование: ему предложили оставаться пока на своем посту. Значит, надо будет ковать победу над врагом в тылу, — решил Хайдин и сейчас же направился в шахту. Здесь его, как числившегося в отпуске, не ждали и потому для него не подготовили рабочего места. Не оказалось в запасе и телескопных перфораторов, на которых Хайдин обычно работал. Тогда он попросил колонковый перфоратор, чтобы самому подготовить для себя новый забой. В этот день, работая одним «Лейнером», он выполнил две с половиной нормы, дав самую высокую выработку на

проходке. На следующий день он стал бурить двумя «Лейнерами» и выполнил четыре нормы.

Бурение двумя колонковыми горизонтальными перфораторами было новым явлением на руднике. Никто до Хайдина не пробовал бурить одновременно двумя горизонтальными перфораторами. Благодаря этому новшеству и высокой производительности труда Хайдин уже через 15 дней, вместо 30, закончил проходку рассечки и подготовил себе обширную забойную площадь для очистного вертикального бурения. Теперь он мог перейти к работе телескопными перфораторами. Установив в забое шесть машин, Хайдин в первые же дни стал выполнять норму на 700—800 процентов. В ночь на 20 сентября 1941 года на участке № 10 Георгий Хайдин отбил за смену шестью телескопными перфораторами 300 тонн руды, выполнив задание на 1230 процентов. Этим было положено начало могучему движению тысячников.

Соревнуясь с Хайдиным, используя его опыт, бурильщик Николай Добродеев выполнил задание на 1925 процентов. Василий Ноздрачев выполнил задание на 930 процентов.

Небывало высокая выработка, полученная им, не удовлетворяла Хайдина. Он учитывал, что часть времени машины работают вхолостую. Если увеличить время производительной работы машин, то можно значительно увеличить выработку. После настойчивых поисков Хайдин приспособил для управления машинами резиновые кольца. Применив это приспособление, Хайдин установил новый рекорд, выполнив сменное задание на 2143 процента.

Развернувшееся социалистическое соревнование в честь XXIV годовщины Красной Армии дало новые рекорды производительности труда бурильщиков. Молодой бурильщик Лениногорского рудника В. Лобанов, применив многоперфораторное бурение, выполнил задание на 2453 процента. Бурильщица Анна Давыдченко выполнила задание на 2360 процентов. Дмитрий Аварчук перекрыл норму в 31 раз. Бурильщик Худяков дал 3475 процентов нормы. Вскоре Георгий Хайдин выполнил задание на 3632 процента.

Но и это не было пределом для соревнующихся бурильщиков Николай Добродеев перекрыл новый рекорд Хайдина, выполнив задание на 3780 процентов. Еще больших успехов в этом соревновании добился тов. Дементюк, выполнивший норму на 4714 процентов. В предмайском соревновании Василий Дементюк установил новый рекорд, выполнив задание на 5470 процентов.

Огромная заслуга Георгия Хайдина заключается не только в установлении им рекордов производительности труда, но и, главным образом, в том, что он показал другим бурильщикам путь к достижению невиданной производительности труда.

На Сокольном руднике замечательный мастер бурения Василий Дементюк и стахановец Ахметжанов разработали оригинальный способ одновременного бурения телескопными и колонковыми перфораторами Внедрение этого опыта подняло добычу на всем руднике.

Семиволосовец Сергей Финадеев на Джетыгаринском руднике имени Кирова добился систематического выполнения нескольких

норм на подготовительных работах, применив одновременно многоперфораторное и многозабойное обуривание. Работая в каждом забое двумя перфораторами, он обуривает за день 4—5 забоев, делая в общей сложности 50—60 шпуров за смену при норме 14. Уже за первый месяц работы по-новому Финадеев прошел 37 погонных метров, тогда как раньше за месяц проходили не более 10 метров. В следующем месяце он прошел 47 погонных метров, а в третьем месяце уже 57. Замечательная работа Финадеева позволила ликвидировать отставание подготовительных работ на руднике.

Знатный бурильщик Лениногорского рудника коммунист Георгий Хайдин

В то время как большинство передовых бурильщиков добивается высокой выработки, применяя и развивая метод Семиволоса — Янкина, некоторые бурильщики достигают прекрасных результатов и при работе одним перфоратором путем более глубокого бурения. Бурильщик Джезказганского рудника депутат Верховного Совета КазССР Ахметгали Сафин 22 февраля отбил одним перфоратором 1400 тонн руды — 3807 процентов нормы. Из пробуренных им за смену 7 скважин две были глубиной в 4 метра каждая, одна — в пять метров и 4 — по 7 метров.

Знатный бурильщик-семиволосовец Зыряновского рудника Р. Хаметов применяет следующие методы бурения. Он обычно работает двумя или четырьмя перфораторами. При расположении шпуров он учитывает характер забоя, залегание породы. Он задает шпуры в зависимости от крепости рудного тела и наслоения его. Если порода слабая, он задает 9 шпуров, при твердой же породе 14 — 16. Расстояние между шпурами делается по одному метру, глубина шпура — полтора метра. Сначала задается по 4 врубовых шпура, потом 4 очистных, 4 верхних, затем 4 нижних. На этом тов. Хаметов заканчивает обуривание одного забоя и переходит к другому.

Рассказывая о своих методах работы, тов. Хаметов говорит, что при бурении нужно зорко следить за износом забурника. Нельзя производить бурение при давлении воздуха менее 5 атмосфер, потому что такое давление только притупляет буры и не обеспечивает их эффективное движение в породе. Необходимо также следить за тем, чтобы буры не перегревались.

Работая таким методом, тов. Хаметов достигает выработки 800 процентов. Это рекордная выработка на руднике.

Работа стахановцев-тысячников показывает, какие еще огромные резервы повышения производительности труда имеет цветная металлургия.

Перед предприятиями цветной промышленности стоит задача организовать передачу опыта мастеров-стахановцев основной массе рабочих и этим самым добиться не только выполнения, но и значительного перевыполнения производственных планов.

* *
*

Увеличение добычи руды только первый этап борьбы за рост продукции цветной металлургии. Эта борьба продолжается на обогатительных фабриках и заканчивается в металлургических цехах заводов, где из концентратов руды, полученных на обогатительных фабриках, выплавляется металл — черновая медь, свинец, цинк и др.

Какими путями и способами борются работники обогатительных фабрик за повышение добычи металла?

Работники рафинировочного цеха Чимкентского завода в последнее время добились сокращения длительности рафинирования свинца с 55 до 43 часов, а в отдельных случаях даже до 25 часов. Это не только повысило производительность оборудования, но и одновременно значительно снизило расход реагентов — цинка, каустической соды, селитры.

На Лениногорской обогатительной фабрике, чтобы смазать шариковые подшипники электромоторов, приводящих в движение флотационные машины, приходилось разбирать и, следовательно, на некоторое время выключать моторы из работы и останавливать флотационные машины. Как избежать этого? По предложению тов. Шафир, в дисках электромоторов были просверлены отверстия, закрывающиеся болтиком. Теперь для смазки мотора достаточно остановить его лишь на 1 — 2 минуты, и за это время можно успеть выдвинуть болт и шприцем подать смазку в подшипник. Внедрение предложения тов. Шафира обеспечило не только значительное сокращение простоев электромоторов, но и дало экономию рабочей силы и удлинило сроки работы подшипников. Тот же тов. Шафир сконструировал приспособление для подключения временного электродвигателя при ремонте моторов на флотационных машинах. Раньше для съемки и установки моторов требовалось не менее 25 минут. В течение этого времени одна камера флотационной машины простаивала. Теперь подключение к временному мотору производится за полминуты — одну минуту. Благодаря этому производительность флотационных машин намного увеличилась.

На обогатительных фабриках в большом количестве применяются различные реагенты, позволяющие выделять из руды свинцовые, медные, цинковые концентраты и отделять одни металлы

от других. Реагенты, в большинстве своем привозные, — дефицитные и дорогостоящие материалы. Поэтому после начала войны рационализаторы обогатительных фабрик начали изыскивать способы экономии привозных реагентов и замены их местными, более дешевыми и недефицитными.

До войны реагенты, будучи один раз использованы, пропадали затем в отходах. Нельзя ли использовать один и тот же реагент дважды? Инженер Зыряновской обогатительной фабрики Поляков и техник Денисова доказали, что это возможно. Один из важнейших реагентов — хромик, служащий для разделения в процессе обогащения свинца и меди, после использования выпускался на свалку вместе с водой, в которой он растворялся. Рационализаторы Поляков и Денисова вместо того, чтобы выливать отработанную воду с растворенным в ней хромиком, стали направлять ее обратно в флотационные машины. Оказалось, что применение отработанной воды не только не вредит процессу обогащения, но, напротив, положительно влияет на отделение одного металла от другого, ускоряет этот процесс.

Те же рационализаторы, совместно с инженером Каширкиным, заменили дорогой и дефицитный реагент «Аэрофлот» обыкновенным березовым дегтем и нашли также заменитель для дефицитного привозного реагента вспенивателя-терпениола.

На Лениногорских обогатительных фабриках, по предложению главного инженера Пиченюк, в качестве реагента для отделения меди от других металлов стали применять жидкое стекло, которое можно производить на месте.

Одно из важнейших средств увеличения добычи цветных металлов — это уменьшение потерь металла в производственном процессе флотации, сокращение так называемых флотационных хвостов.

За это дело вплотную взялись партийные организации предприятий.

Серьезных успехов добилась партийная организация Лениногорского свинцового завода. Здесь начало борьбы с потерями было положено на партийно-технической конференции. Партбюро очень тщательно готовило эту конференцию. Составлены были заранее тезисы, был организован сбор рационализаторских предложений. Конференция детально обсудила вопрос о борьбе с потерями и на основе ряда весьма ценных предложений рабочих и специалистов разработала технико-экономические мероприятия по ликвидации флотационных хвостов. В результате извлечение свинца повысилось более чем на два процента, а извлечение меди — на восемь процентов.

Самых высоких показателей добилась молодая коммунистка Мария Лукьянова. Она извлекла свинца из руды на 3 процента больше задания; выданный ею концентрат содержал металла на 13 процентов больше нормы. Лукьянова обратилась ко всем флотаторам республики с письмом, призывая соревноваться на максимальное извлечение металла из богатых руд Казахстана. Этот призыв встретил горячий отклик среди флотаторов. Инициатор сорев-

нования тов. Лукьянова добилась новых успехов: в декабре она извлекла свинца на 5 процентов больше нормы, а цинка — на 5,3 процента. Почти таких же результатов достигла ее сменщица — комсомолка Мария Колмакова.

Еще более значительных результатов в борьбе с потерями металла добились работники обогатительной фабрики Балхашского медеплавильного завода. Извлечение меди из руды на этой фабрике, по сравнению с предыдущим годом, выросло на 3,7 процента.

В январе извлечение меди из руды, по сравнению с декабрем, было повышено еще на один процент. Смены мастеров Алимжанова, Зангиева, Кепп добились сверхпланового извлечения металла. За счет сокращения потерь бригада Зарубина, где старшим флотатором Савина, дополнительно выдала в январе 8,5 тонны меди в концентрате, бригада Тампиева (старший флотатор Конторбаев) — 8,2 тонны, бригада Теленкова (старший флотатор Захарова) — 6,5 тонны.

Успеху балхашских обогатителей способствовало освоение новой схемы обогащения, предложенной главным инженером Стригиным, и внедрение автоматического регулятора съема пены на флотационных машинах, сконструированного Дмитриевым и Борисовым.

Активно участвуя во Всесоюзном социалистическом соревновании, обогатители Балхашского медеплавильного завода завоевали переходящее Красное знамя ВЦСПС и Наркомцветмета Союза ССР. Молибденовой фабрике и гидрокорпусу Балхашского медеплавильного завода присуждено звание «Лучшая обогатительная фабрика цветной металлургии Советского Союза».

Борьба за металл на обогатительных фабриках не ограничивается наибольшим извлечением основного металла, содержащегося в руде. Одновременно идет борьба за извлечение из руды всех спутников основных металлов, являющихся в большинстве случаев ценнейшими редкими металлами (например, молибден, висмут, тантал, сурьма и другие), столь необходимыми для оборонной промышленности. Цветная металлургия Казахстана имеет большие успехи по добыче редких металлов. Для добычи такого редкого металла, как молибден, на Балхашском медеплавильном заводе построена специальная молибденовая фабрика. За создание и развитие молибденовой промышленности инженеру Балхашского завода Антоновскому и профессору Грейверу присвоено звание лауреатов Сталинской премии.

Коллектив Чимкентского свинцового завода имени Калинина освоил производство металлического висмута. В этом большую инициативу проявили инженеры Красиков и Вятлов. За четыре месяца 1942 года план по производству висмута перевыполнен в несколько раз.

На Лениногорском заводе при ближайшем участии секретаря партбюро завода тов. Разуваева и инженера Симакова организовано производство металлической сурьмы.

* *
*

Металлургические цехи заводов цветной промышленности завершают процесс добычи металла.

Плохая работа металлургов может свести на нет серьезные достижения бурильщиков, флотаторов и других рабочих-цветников, которые подготовляют руду для плавки.

Коллектив Балхашского медеплавильного цеха борьбу за рост продукции начал с укрепления трудовой производственной дисциплины и с установления лучшей организации труда.

Партийное собрание, обсуждая вопрос о том, как должен работать цех в дни войны, вынесло решение о необходимости вручения нарядов на выполнение работ минимум за полчаса до начала работы. Рабочий должен приходить в цех до гудка, с тем чтобы заблаговременно поднести к рабочему месту нужные детали и материалы, взять в инструментальной необходимый инструмент.

Предложение партийного собрания было закреплено приказом директора. Коммунисты и агитаторы организовали широкое обсуждение приказа в каждой смене, в каждом отделении цеха. Наряды стали даваться рабочим накануне рабочего дня. Материальный склад и инструментальное отделение открываются теперь, как правило, за полчаса до рабсты. Формовщики коммунисты Сламкулов и Бейсембаев еще до начала работы подготовляют формовочную землю, модели, опоки и инструменты. Это дает им возможность ежедневно выполнять нормы на 200—250 процентов.

Повышение производственной дисциплины, правильная организация труда помогли коллективам металлургических цехов цветной промышленности в их борьбе за снижение потерь металла и использование внутренних ресурсов заводов.

Работники отражательных печей Балхашского медеплавильного завода в декабре 1941 года добились уменьшения содержания меди в отвальных шлаках, по сравнению с предыдущими 11 месяцами, почти в 1,5 раза. Как они достигли этого? Был упорядочен температурно-тепловой режим отражательных печей. Шихту стали проплавлять при повышенной влажности. Вводя через форсунки достаточное количество воздуха, добились более спокойного и равномерного потока газа в печах. Эти мероприятия уменьшили вспыливание шихты. Наладили более правильную загрузку шихты и устранили принудительную шуровку. Из угля и глины устроили специальные фильтры, задерживающие нерасплавленную шихту. Для рабочих-шлаковщиков установили новую систему зарплаты, обеспечивающую их заинтересованность в снижении потерь меди.

В январе 1942 года металлургический цех Балхашского завода, руководимый коммунистом Мельниковым, совершенно ликвидировал сверхплановые потери металла. Смена мастера Исмагулова за 25 дней января только за счет снижения потерь в отвальных шлаках выплавила дополнительно 5 тонн меди, смена коммуниста Победоносцева — 4,5 тонны. За пять месяцев Балхашский завод за счет уменьшения потерь дал фронту свыше 100 вагонов меди.

Чимкентский завод имеет возможность перерабатывать значительно больше руды, чем получает от рудников, поставляющих ему сырье. Коллектив завода в I квартале энергично взялся за мобилизацию внутренних сырьевых ресурсов. Были полностью переработаны лежавшие долгое время в отвалах завода щелочи Гарриса и «трудно перерабатываемая» кансайская руда. В агломерационном цехе собрали и пустили в переработку несколько сот тонн агломерационной мелочи. Много металла было получено от переработки оборотного штейна, оборотного свинца и шлака из отстойников. Несколько десятков тонн свинца добыли из-под старой, разобранной отражательной печи. За квартал от переработки полупродуктов, обогатительных материалов и свинцесодержащих отходов было получено дополнительно свыше 1100 тонн металла.

Работники металлургических цехов применяют ряд рационализаторских мероприятий для того, чтобы лучше использовать обо-

рудование, уменьшить расход материалов и повысить производительность труда.

Разработанная в металлургическом цехе Балхашского завода тт. Соболь и Ярцевым конструкция загрузочного устройства отражательных печей обеспечивает экономию сотен тонн чугунного литья.

Когда штейн застывает, на стенках конвертора образуется так называемая настыль. На Карсакпайском заводе настыль выбивали вручную, останавливая для этого конвертор не менее чем на трое суток. Теперь, по предложению старшего мастера Кузнецова, настыль стали выбивать, используя усиленное давление сжатого воздуха на стенки конвертора, не останавливая его.

Литейное отделение механического цеха Лениногорского завода получило задание отлить футеровку семифутовой дробилки весом в 4,6 тонны. Между тем до этого литейщики с большим трудом выпускали даже двухтонновые детали. Как быть? Мастер литейного отделения коммунист В. Литвинов нашел простой и весьма остроумный выход. По его предложению был устроен резервуар для накапливания и подогрева расплавленного чугуна. Когда в резервуаре накопилось необходимое количество горячего металла, литейщики залили формы.

В рафинировочном цехе Чимкентского завода погрузка шликкеров производилась таким образом: огромная шумовка подхватывала горячие комья шликкеров из котла и сбрасывала их на площадку. Двое рабочих подбирали затем куски полупродукта лопатами и клали на ленту транспортера, который подавал их к платформам. По пути к платформе изрядное количество металла скатывалось с узкой, быстро вращающейся ленты. Осенью 1941 года по предложению механика цеха коммуниста Чувильского, транспортерная лента была заменена тележкой-самосбросной. Прямо из котла шликкера насыпаются в тележку, а она при помощи мотора катится по наклонному пути к платформе. В конце пути тележка взлетает по круто закругленным в высоту рельсам вверх и, опрокидываясь, высыпает груз прямо на платформу, после чего

быстро откатывается обратно. Вместо двух человек с погрузкой шликкеров стал управляться один. Кроме того, это давало экономию 60 процентов электроэнергии.

* *
*

До войны на рудниках работали почти исключительно мужчины. С начала отечественной войны в рудники пришли сотни женщин, чтобы встать на место своих мужей, братьев, товарищей, уходящих на фронт. Мужественные советские патриотки не испугались трудностей, не побоялись взяться за работы, издавна считавшиеся мужскими.

На Лениногорском руднике к началу марта 1942 года 75 женщин изучили специальности бурильщиков и крепильщиков, 45 женщин работали помощниками бурильщиков. На Сокольном руднике к началу мая работало более 20 бурильщиц. Немало бурильщиц появилось и на золотых рудниках. Многие из них в совершенстве овладели своими новыми профессиями и выдвинулись в ряды знатных стахановцев, прославившихся своими исключительными рекордами.

На Сокольном руднике бурильщица Анна Давыдченко выполнила 27 января более 23 норм. На том же руднике показывает образцы высокой производительности труда жена красноармейца бурильщица Валентина Слонова. Молодая бурильщица Лениногорского рудника Антонина Казакова, работая тремя телескопными перфораторами, добилась рекордной выработки в 28 норм за смену. Казакова рассказывает, как она достигла мастерства:

«Еще работая подкидчицей, я мечтала быть бурильщиком, своими руками добывать руду. И вот, наконец, настало время, когда нужно было овладеть этой специальностью. Обратилась к начальнику 10-го южного горизонта Лениногорского рудника Попову. Он, немного удивленный, ответил:

— Испробуй свою силу, а мы поможем.

Вскоре я стала подручным у бурильщика Федорова. Первое время работала в газенке и училась бурить на телескопном перфораторе. За короткий срок мне удалось овладеть этой машиной, но я стремилась научиться бурить и на более сложной колонковой машине «Лейнер». Меня прикрепили подручным к опытному бурильщику — семиволосовцу Павлову. Он мне много и заботливо помогал, показывал, как нужно пользоваться машиной, следить за ней, располагать шпуры. Мне, как подручной, полагалось производить заточку буров, подавать их, а при перестановке машин отвертывать и привертывать гайки муфт и радиуса. Я всегда старалась заранее приготовить все необходимое, удобно разложить инструменты. В свободное же время пыталась сама поработать на машине под наблюдением бурильщика. Сначала я наталкивалась на множество трудностей, но это меня не остановило. Все чаще мне удавалось работать на машине самостоятельно. В свободные часы практиковалась, закрепляя полученные знания. Наконец Павлов сказал, что я могу работать самостоятельно Для меня

это было большой радостью. Вскоре я стала на стахановскую вахту. Твердо решила перекрыть рекорды горнячек Сокольного рудника Валентины Слоновой и Анны Давыдченко. Готовилась к вахте много и серьезно. Наконец, 30 января я должна была сдать серьезный экзамен, для того чтобы стать стахановкой-бурильщицей. Перед началом вахты еще раз тщательно проверила машины, и потом, в течение всей смены, они работали безотказно. За смену я выполнила задание на 2786 процентов».

Успешно овладевают женщины и другими горняцкими профессиями. За февраль и март на Сокольном руднике из числа женщин было подготовлено 15 взрывников, несколько машинистов электровозов и др. На руднике создана женская комплексная бригада, которая успешно справляется со своими обязанностями. В первые дни отечественной войны на рудник «Батпак-Булак» поступила 16-летняя Дуся Ганжина. Начала она с промывки песков в бригаде старателей, добывая при этом больше золота, чем многие опытные горняки мужчины. Затем ее перевели на водоотлив, где часто капризничали механизмы. И здесь она вполне справилась с работой. Навалка руды в чашу амальгамационного аппарата считалась работой непосильной для женщины. Поэтому, когда Ганжина попросила перевести ее на место уходившего на фронт навальщика, многие сомневались, справится ли она с этим делом. Теперь ею гордятся как прекрасной навальщицей. Аппарат всегда нагружен рудой, никогда не простаивает, производительность его за ноябрь—январь месяцы увеличилась вдвое.

В цехи Ачисайского полиметаллического комбината за первые 8 месяцев войны пришло около 700 женщин. Сотни женщин влились в коллективы Лениногорского и Сокольного рудников. Чрезвычайно вырос удельный вес женщин в золотодобыче. Только за первые пять месяцев войны на Сталинский рудник прибыло 300 женщин. По тресту «Майкаинзолото» обучились профессиям бурильщиков, машинистов компрессоров, крепильщиков и др. 500 женщин, в том числе много казашек.

* *
*

В результате всеобщего патриотического подъема и самоотверженной борьбы за металл выплавка меди в 1941 году превысила на 22,8 процента выплавку ее в 1940 году. Значительно выросла также и выплавка свинца. Многие предприятия цветной промышленности выполнили годовую программу 1941 года досрочно. В их числе Лениногорский свинцовый завод, повысивший выплавку свинца, по сравнению с прошлым годом, на 21,6 процента. Досрочно выполнили свои годовые планы Иртышский медеплавильный завод и семь из восьми медных и полиметаллических рудников.

Успехи, достигнутые горняками и металлургами Казахстана, дались не легко. Препятствовали многочисленные трудности, обусловленные военным временем. Создались затруднения в получении запасных частей для машин и некоторых материалов, много

квалифицированных рабочих ушло на фронт. Однако патриотический трудовой героизм рабочих, инженерно-технических работников, их самоотверженный труд преодолели все эти трудности.

Ярким выражением трудового героизма рабочих являются следующие факты.

В Джезказгане в компрессорном колодце вновь строящихся шахт засорился насос. Вода хлынула в шахту. Нужно было включить в водную магистраль компрессор. Но для этого требовалось откачать воду из колодца, а следовательно, отключить все компрессоры. Шахты на несколько часов остались бы без сжатого воздуха и вынуждены были бы прекратить работу. Чтобы не допустить такой остановки, 18-летний слесарь-монтажник Николай Осетров, не обращая внимания на 18-градусный мороз, быстро разделся и, вооружившись инструментами, спустился в ледяную воду. На несколько секунд он скрылся под водой, но вскоре вынырнул с сияющим лицом: компрессор через патрубок водопровода был включен им в водную магистраль, и на шахте можно было возобновить нормальную работу.

Замечательный образец трудсвой доблести показал рабочий Карсакпайского медеплавильного завода комсомолец Сары Сулейменов. На заводе для ремонта был остановлен паровой котел, обслуживающий обогатительную фабрику. Чтобы сократить время простоя фабрики, смену прогоревших труб в котле произвели, не дожидаясь, пока котел остынет. Но вдруг провалился колосник. Возникла новая угроза остановки фабрики. Предотвратить остановку можно было лишь произведя установку колосника из зольного люка. Все понимали, что это сопряжено с большим риском, ибо сверху беспрерывно падает горящий уголь и зола. Опасность, однако, не испугала и не остановила рабочих. Сары Сулейменов и Тажибай Капаров, не долго думая, полезли в зольный люк. Но установить колосник им не удалось. Они повторили попытку — и снова без успеха. Казалось, ничего другого не остается, как потушить котел. Тогда Сулейменов решил — раз не удалось вставить колосник из зольного люка, то он полезет прямо в топку. Пусть только выгребут угли. Сулейменову доказывали, что это невозможно, что хотя вставить колосник — дело одной минуты, но достаточно на мгновение прикоснуться к раскаленному добела металлу, чтобы одежда моментально вспыхнула. А в мокрой одежде лезть в топку также нельзя, потому что вода, превратившись в пар, ошпарит все тело.

Сулейменов, однако, настоял на своем. Из топки выгребли угли; приготовили колосник. Сулейменов обернул голову сухой фуфайкой, надел рукавицы и стремительно бросился в топку. Через несколько секунд колосник был в гнезде. Крепкие дружеские руки подхватили показавшегося в отверстии топки Сулейменова, окатили его холодной водой... Все обошлось благополучно. Фабрика работала без перерыва.

На Балхашской обогатительной фабрике потребовалось срочно отремонтировать флотационную машину. Был дан срок закончить работу за 7 дней. Бригада ремонтников по призыву парторганиза-

ции решила выполнить заказ досрочно. Работа велась круглосуточно и была закончена за три дня.

Можно привести много других случаев, когда при срочных работах, рабочие, инженеры, мастера работают по двое-трое суток, не выходя из цеха.

В 1942 году работники цветной промышленности Казахстана продолжали неослабно бороться за дальнейшее увеличение выпуска цветных металлов. По почину Уральского алюминиевого завода предприятия цветной промышленности Казахстана включились во Всесоюзное социалистическое соревнование и взяли на себя обязательство повысить добычу руды и выплавлять столько металла, сколько потребуется фронту для окончательного разгрома врага.

Успешно реализовал свои обязательства Лениногорский свинцовый завод. В передовых рядах соревнующихся идет смена рафинировщика мастера Третьякова, выполняющая задание на 115 процентов. Богатый концентрат выдают обогатители, систематически перевыполняющие задание по извлечению металла из руды. Особенно отличается женско-молодежная смена, где начальником Ульяна Худякова и мастером Мария Лукьянова.

Хорошо выполняет свои обязательства баббитное отделение Чимкентского свинцового завода. В первой декаде июня отделение выполнило задание на 124 процента. В некоторые дни оно выполняло суточный план на 250 процентов. Замечательно работают девушки-токари: они ежедневно выполняют задание на 160 — 200 процентов.

Джезказганский комбинат, где начальником тов. Чирков, изо дня в день перевыполняет план добычи медной руды более чем на 10 процентов.

Второе место в соревновании цветников занимает коллектив Карсакпайского завода.

Значительно перекрывает задание по извлечению меди бригадир Балхашской обогатительной фабрики коммунист тов. Тампиев. Старший флотатор стахановка тов. Белик возглавила движение многоагрегатчиков. Трое флотаторов стали работать за шестерых. Рекордно низкого отхода меди добился мастер медеплавильного цеха тов. Бундин.

При подведении итогов Всесоюзного социалистического соревнования за июнь переходящее Красное знамя ВЦСПС и Наркомцветмета Союза ССР и звание «Лучшая обогатительная фабрика цветной металлургии Советского Союза» присуждены молибденовой фабрике и гидрокорпусу Балхашского медеплавильного завода. ВЦСПС и Наркомцветмет отметили хорошую работу Зыряновского и Успенского рудников и Иртышского медеплавильного завода.

За образцовое выполнение заданий правительства по вводу мощностей, освоению новых видов продукции и обеспечению нужд обороны цветными металлами Президиум Верховного Совета СССР наградил орденами и медалями 96 работников цветной металлургии Казахстана. В их числе орденом Ленина награжден

бурильщик Г. Г. Хайдин и орденом Трудового Красного Знамени бурильщица А. П. Казакова.

Многое сделано работниками цветной промышленности Казахстана за первый год отечественной войны для увеличения производства цветных металлов. Но еще больше нужно сделать. В работе предприятий цветной промышленности все еще имеются недостатки, устранение которых является необходимым условием дальнейшего роста продукции, столь важной для удовлетворения нужд фронта. Некоторые предприятия не выполняют производственных планов, находятся в долгу перед фронтом, перед страной.

Газета «Правда» в статье «Цветные металлы для войны и победы» за 25 июня 1942 года призывает горняков сконцентрировать работы в первую очередь на участках с рудой, наиболее богатой содержанием, добывать руду скоростными методами, чтобы обогатительные фабрики и ватержакетные печи не знали простоев. Обогатители руд должны добиваться наивысшего извлечения металла в концентрат, а металлурги — наибольшего извлечения металла из концентратов. Обогатителям и металлургам необходимо бороться за интенсификацию производственных процессов, решительно ликвидировать потери, развить попутную добычу металлов. Фронт требует больше металла. Недавно горняки Сокольного рудника получили с фронта от своего земляка Константина Яковлевича Тетерина письмо, в котором он пишет: «... Мой миномет за один выстрел посылает на голову врагов несколько килограммов металла. Значит, чтобы насытить Красную Армию боеприпасами, надо много свинца и стали. Поэтому, дорогие земляки, повышайте добычу руды, давайте больше свинца, чтобы враг от нашего горячего металла горел на земле, на небе и на море».

Такие письма получают рабочие и других рудников.

Цветники Казахстана отвечают на письма своих земляков делом. С каждым днем они дают фронту все больше и больше металла. Требования фронта будут полностью удовлетворены.

МОЛИБДЕН — ЭТО ПРОЧНОСТЬ

К стали добавляют молибден — получается молибденовая сталь, которая хорошо сопротивляется ударам и износу. Молибденовая сталь — это броня танков, это броня военных кораблей. Простая сталь от сильного удара треснет, молибденовая — даст вмятину, но уцелеет.

В странах Востока издавна славились мечи работы знаменитого мастера Мазамуне. Его клинки обладали изумительной прочностью и твердостью. Они рассекали металл, ничуть не тупясь, их лезвие не крошилось и не зазубривалось даже при ударе о камень. Эти старинные сабли знаменитого мастера сохранились в музеях, и кое-кто из специалистов-оружейников заинтересовался составом их металла. Исследование показало, что в состав металла мечей входит незначительное количество молибдена. Он-то и придает необычайную прочность клинкам, сообщает им способность рассекать даже железо.

Это навело на мысль о выделке из молибденовой стали артиллерийских снарядов и орудий. Начались энергичные поиски молибдена по всему земному шару. Германские империалисты, которые в ту пору лихорадочно готовились к войне, не забыли и про молибден. Они скупали месторождения этого редкого металла, стараясь обеспечить себя ценным стратегическим сырьем. Им удалось, в полной тайне от своих противников, организовать отливку из молибденовой стали орудий крупных калибров. Дула становились более прочными, долговечными, меньше изнашивались при стрельбе. Впрочем, особенно значительных результатов немцы не добились. Молибдена тогда было еще очень мало, месторождения его были слабо изучены.

После первой мировой империалистической войны вокруг молибдена разыгрывается настоящий ажиотаж. В США были открыты богатейшие месторождения молибдена; на их базе развертывается крупная промышленность. Молибденовая сталь быстро завоевывает авторитет. Она идет для ответственных деталей машин, конструкций, где требуется высокое качество металла. Технические справочники характеризуют ее кратко, но выразительно: «мостовые фермы из молибденовой стали с годами становятся тверже, так что с трудом берутся сверлом». Для оборонной промышленности — броневых плит танка, линкора, для дула артиллерийского орудия, для снарядов тяжелых калибров — молибденовая сталь не знает себе равных.

Молибден везде лихорадочно ищут, но увы! Это действительно редкий металл. В большом количестве — так казалось накануне войны — его имеет только США. Достаточно сказать, что в 1938 году на всем земном шаре было добыто 16 000 тонн молибдена, из них в Америке — 15 000 тонн.

В царской России молибден почти не добывался. Когда он потребовался во время войны, то его реквизировали по геологическим музеям, пуская в ход минералогические образцы.

У нас, в Советском Союзе, надежных разведочных баз молибдена было мало. Во всяком случае они не могли покрыть потребности страны в этом металле. Когда началась война, когда на миролюбивые советские народы вероломно обрушились полчища закованных в броню фашистских головорезов, вопрос о добыче достаточного количества молибдена стал проблемой первостепенной важности для обороны страны. Немецким танкам с разбойничьей свастикой надо было противопоставить более могущественные советские бронемашины, плиты которых не пробивали бы вражеские снаряды. Для изготовления такой брони нужна была молибденовая сталь. Чтобы уничтожить фашистские танки, нужны были бронебойные снаряды высокой пробивной способности — их можно было отлить из молибденовой стали. Бронекатеры, кабины летчиков, военно-морские корабли, шарикоподшипники, детали авиационного мотора — немало предприятий оборонной промышленности, выпускающих эту продукцию, предъявили и предъявляют огромный спрос на молибден.

Добывать этот металл в большом количестве — означало существенно помочь делу обороны родины.

Эту задачу успешно разрешил коллектив Балхашского медеплавильного комбината.

Заслуга в получении молибдена принадлежит замечательному советскому патриоту инженеру-большевику Е. И. Антоновскому. Помог Антоновскому в разработках сложнейшего теоретического вопроса о селективной (избирательной) флотации доцент Ленинградского горного института тов. Разумов.

* *
*

В 1935 году только что окончивший курс Ленинградского горного института инженер Антоновский прибыл на Балхаш. Величайший в Европе медеплавильный гигант еще только вступал в строй.

Молодой инженер приехал на Балхаш для собирания материалов по своей теоретической работе. И вот, изучая технологический процесс производства, молодой ученый обратил внимание на проблему, разработка которой потребовала много опытов, поисков, борьбы и окончилась блестящей победой, достойно отмеченной высшей наградой нашей страны — присуждением Сталинской премии.

Коунрадская руда, которую обрабатывали на медеплавильном заводе, содержала не одну только медь. Химический анализ показывал, что в ней находится в небольшом количестве также и молибден. Правда, его было мало, очень мало. Чтобы добыть одну тонну молибдена, надо переработать не одну сотню тонн руды. Но ведь серебро в свинце, золото и платина в породе также содержатся часто лишь в ничтожных. порой даже в еще меньших, чем молибден, количествах.

Инженер Антоновский задался вопросом: куда же девается молибден медных руд Коунрада?

Ответ найти было не трудно.

Руда, содержавшая медь, подвергалась на заводе сложной обработке. Ее дробили в машинах, она мельчала, становилась порошкообразной массой. Эту массу разбавляли водой, примешивали химикалии и в результате многочисленных операций по так называемому «обогащению» руды получали медный концентрат, то-есть продукт, в котором процент содержания меди уже повысился во много раз за счет удаления пустой породы.

Анализ показал, что почти весь молибден, содержавшийся в руде, перешел в медный концентрат. Из медного концентрата извлекали чистую медь, а о молибдене попросту забывали, и ценнейший металл шел в отходы производства.

Получилось совершенно нелепое положение: молибдена в Советском Союзе было очень мало, а тут, на Балхаше, его выбрасывали.

Надо было разработать и доказать на практике выгодность и целесообразность извлечения молибдена параллельно с обработкой медной руды.

Инженер Антоновский берется за эту огромную, исключительной трудности задачу. Помощи ждать было неоткуда. Научная литература и зарубежные журналы хранили по этому вопросу полное молчание, да и неизвестно было — занимаются ли вообще такого рода работой где-либо в других странах. Впоследствии, правда, оказалось, что одна американская фирма разработала свой способ извлечения молибдена из медной руды, но держала технологию этого процесса в тайне.

Инженер-большевик, лауреат Сталинской премии Е. И. Антоновский, которому принадлежит заслуга в получении советского молибдена.

Приходилось, следовательно, самому доискиваться до всего. Технически задача состояла в том, чтобы в процессе производства медного концентрата отделить молибден.

Надо было найти комбинацию каких-то химических реактивов, при помощи которых молибден отделялся бы от меди, всплывая наверх, а медь оседала на дне и могла пойти в обычную дальнейшую переработку.

Начались сложные, длительные опыты. Их было много, более тысячи. Вести их приходилось в исключительно тяжелой обстановке. Вредители, находившиеся в то время среди руководителей цветной металлургии, всячески глушили замечательную инициативу молодого инженера: отказывали в средствах, в рабочей силе, в топливе. К тому же вредители, пробравшиеся в химическую лабораторию завода, сознательно путали Антоновского: лаборатория систематически давала неверные сведения о содержании молибдена в присланном для анализа материале.

Антоновский не сдавался, не пасовал перед трудностями. Патриотическое рвение, понимание значения, которое имеет работа по молибдену, воодушевляли его в тяжелые минуты, позволяли стойко и неутомимо бороться со всеми препятствиями, неуклонно двигаться к намеченной цели.

О работе Антоновского узнали в Москве Центральный Комитет партии потребовал создания необходимых условий для продолжения опытов и отпустил для этого средства. Пришли на помощь местные партийные организации — работать стало легче, заветная цель вырисовывалась все отчетливее. Лабораторные опыты уже

увенчались успехом: молибден удалось выделить из медного концентрата.

Но продукт, полученный по методу Антоновского, не мог еще быть использован на металлургических заводах. Металлурги предъявляют свои особые, довольно высокие технические требования к цветным и редким металлам, которые они сплавляют со сталью. В частности, для завода важен процент содержания молибдена в продукте. Если он ниже определенной нормы, то продукт в плавку итти не может.

Как раз этому условию молибден Балхаша еще не соответствовал. Чтобы добиться нужной степени концентрации, его следовало подвергнуть специальной переработке. Нужен был гидрокорпус — сложное техническое сооружение, специальный молибденовый цех.

Через неделю после начала войны большевики Балхаша созвали специальное совещание, посвященное этому вопросу. Все понимали, что гидрокорпус надо соорудить максимально быстрыми темпами. Высказывались соображения, что для составления проекта необходимо по крайней мере три месяца напряженного труда. Это означало длительную отсрочку строительных работ. Но фронт ждать не мог, не могли ждать металлургические заводы страны, остро нуждающиеся в молибдене.

Большевики Балхаша решили поэтому приступить немедленно к строительству. Главный инженер Балхашского завода Стригин собрал бригаду Гидроцветмета и добился того, что она разработала сложный и ответственный проект в рекордно короткий срок — в десять дней. Теперь можно было приступить к строительству. Но для этого нужны были всевозможные строительные материалы и в том числе многочисленные железные изделия (котельное железо в первую очередь).

При обычных, мирных условиях все эти материалы были бы затребованы через главк и наркомат, и строительство началось бы лишь после удовлетворения заявок и требований. Но теперь время было военное, и люди понимали, что прежние методы и темпы непригодны. Балхашцы мобилизовали все свои внутренние ресурсы. Люди проявляли небывалую гибкость, изобретательность. Потребовалось, например, довольно большое количество котельного железа для изготовления чанов гидрокорпуса. Такого железа на Балхаше не было. Строители взяли лежавшие без употребления старые баки и приспособили их под чаны для гидрокорпуса.

Так, не потребовав извне ни одного гвоздя, ни одной доски, балхашцы воздвигли в неслыханно короткий срок гидрокорпус и сразу же наладили его работу. К годовщине Октябрьской революции — 7 ноября 1941 года была выдана первая партия молибдена для металлургических заводов!

Партийная организация Балхаша, коллектив медеплавильного завода на этом не успокоились и не почили на лаврах. Патриоты продолжали неустанно думать над тем, как увеличить добычу оборонного металла. И партийные, и непартийные большевики Балхаша добились еще одного замечательного успеха.

Метод Антоновского сводится к извлечению небольшого коли-

чества молибдена, который содержался в виде примеси в медной руде. Между тем, неподалеку от Коунрада находились руды, содержавшие молибден в значительно больших количествах.

Решено было немедленно приступить к строительству рудника для добычи молибдена на базе этих руд. Руководящие организации санкционировали постройку. В августе 1941 года развернулись огромные работы по сооружению рудника. Горком партии своей ежедневной помощью и практическим руководством помог строителям творить чудеса. Были пробиты две шахты, начата проходка еще трех, был построен ряд вспомогательных цехов. Все это сооружали из местных фондов, обходясь во всем собственными средствами и материалами.

Для подвозки руды к месту переработки надо было построить железнодорожную ветку. Балхашцы перетряхнули все склады и нашли все, что было нужно для стройки подъездной ветки. В начале апреля 1942 года широкая колея пропустила первые вагоны и паровозы. Новая молибденовая руда пошла на переработку. Балхашцы разрешили и вторую, казавшуюся вначале непреодолимой, задачу — постройку высоковольтной сети протяжением в девять километров. Нужны были изоляторы, столбы, провода. Балхашцы и здесь обошлись своими собственными силами и средствами. Кое-что выделил Коунрадский рудник, кое-что нашлось на комбинате, в заводских складах. Остальное сделала смекалка и настойчивость советских патриотов. Линия передачи была закончена в намеченный срок и поступила в эксплоатацию.

Энтузиазм и настойчивость, помноженные на любовь к родине, дали замечательные результаты. На Балхаше выстроен новый обогатительный цех для молибденовой руды; под руководством профессора Н. С. Грейвера разработан детальный технологический процесс получения молибдена, и новая отрасль промышленности — молибденовая — стала давать оборонный металл, укрепляя вооружение Красной Армии.

Страна высоко оценила заслуги Антоновского и Грейвера Они лауреаты Сталинской премии.

Создав большую молибденовую промышленность, балхашцы по-большевистски ведут борьбу за увеличение производства молибдена. Выделяются своей работой начальник дробильно-измельчительного отделения коммунист тов. Карсыбеков, начальник металлургического отделения коммунист тов. Ровский, флотаторы Калибеков, Жунусов, Ербикеев, Ткачева, упаковщик Косарев.

Начиная с марта месяца молибденщики перевыполняют плановые задания. Мартовский план был выполнен на 136 процентов, значительно увеличенные апрельский и майский планы выполнены на 115,7 процента.

В апреле 1942 года балхашцы увеличили выпуск молибденовой продукции по сравнению с июнем прошлого года в 5 — 6 раз, в мае — в 6 — 8 с лишним раз, а в июне — в 25 раз.

Из месяца в месяц нарастают темпы выпуска молибдена на Балхаше.

Непрерывным потоком течет драгоценный молибден на наши оборонные заводы. Металлурги сплавляют его со сталью, и он придает несокрушимую прочность советским броневым плитам, мощь и силу танкам и тяжелой артиллерии Красной Армии.

Молибден — это прочность. Советские патриоты, добывая молибден, помогают вооружать нашу доблестную Красную Армию прочным и могучим оружием для уничтожения фашистских извергов.

ЭНТУЗИАСТЫ АЧИСАЯ

22 июня 1941 года.

... Не заходя домой, сменив в цехе праздничную одежду на спецовки, ачисайцы шли к своим рабочим местам. У каждого была одна мысль — на вероломное нападение немецко-фашистских захватчиков ответить самоотверженным трудом, давать руды столько, сколько потребует фронт.

Митинги по окончании смен были короткими. Выступавшие говорили мало, но выразительно.

— У меня, — сказал старый горняк Маков, — в армии два сына. Раз теперь война, их, надо полагать, на фронт направят. А я решил перейти на более тяжелую работу — проходчиком стану и задание буду выполнять не менее чем на 150 процентов!

Откатчик Есмурзаев заявил:

— Наша руда — это свинец, а свинец — это пуля для врага. Будем работать лучше. Родину защищать будем. А еще надо отчислять деньги в фонд обороны страны, вот что надо!

Бейсенбай Шиналиев недавно перешел из-за инвалидности на более легкую работу — на вентиляцию. В прошлом лучший проходчик, он пришел теперь в кабинет главного инженера рудника.

— На вентиляции работать не буду, — сказал Шиналиев.

— Почему не будете, Шиналиев?

— Сейчас надо руду давать, больше руды давать! Буду работать в забое... не хуже других!

— А как же ваш ревматизм, товарищ Шиналиев?

— Ничего, лишь бы ноги не промочить. В забое буду работать.

И старый горняк спустился в забой...

Небывалый трудовой энтузиазм охватил широкие массы горняков. Кривая добычи руды росла с каждым днем. Рудник стал перевыполнять план.

Шиналиев был в числе передовиков. Вскоре о нем заговорил весь Ачисай.

На вопрос, что заставило его, старого горняка, снова спуститься в забой, может быть прежнего заработка нехватало? — Шиналиев ответил:

— Есть у меня пять коз, в доме немало добра, есть ковры, кровати, патефон. Ни в чем у меня нет недостатка. Но теперь война, надо больше руды давать. Потому пошел снова в забой.

Указание о необходимости помочь стахановцам увеличить нор-

мы выработки побудило руководство комбината заняться этим вопросом. Главный инженер спустился на шестой центральный участок, где работал Бейсенбай Шиналиев. Инженер подошел к нему, потолковал...

— Давайте, — просто сказал Шиналиев, — берусь за это дело.

— Не подведешь?

— Нет. Шиналиев не подведет.

Технадзор подготовил забой. Точно рассчитали, когда и какой забой должен обуриваться, своевременно убрали всю руду, закрепили забой и подвели воздушные трубы.

Шиналиев приступил к работе. Быстро и уверенно действовал старый горняк. Вместо положенных двух он обурил девять забоев. Норма была выполнена более чем на 500 процентов. Руду, отбитую Шиналиевым, вывозила не только вся смена, но и последующая смена выполнила на этой, шиналиевской руде, свою норму на 120 процентов.

Зачинатель высокой производительности труда бурильщиков Ачисая Бейсенбай Шиналиев.

Примеру Шиналиева последовали другие, например забойщик Бидайбаев. Так же как и Шиналиев, он всегда точно знал, как надо расположить скважины, — лишней скважины хороший забойщик никогда не давал. Встав в подготовленный забой, Бидайбаев выполнил около семи с половиной норм, обурив 10 забоев, дав 60 кубометров руды при средней норме в 8,14 кубометра.

С тех пор количество забойщиков в сменах было сокращено наполовину; многие из оставшихся стали стахановцами, давая по 150 процентов нормы, а у некоторых две — две с половиной нормы вошли в правило.

Коммунисты горняки были первыми среди тех, кто давал высокую выработку.

— Мои два брата на фронте, — говорил коммунист Сансызбай Карсакпаев. — Им надо больше патронов, больше пуль. Надо больше давать руды: если мало будет свинца, чем будут стрелять?

Слово Сансызбая не расходится с делом: годовой план добычи руды он выполнил на 155 процентов, а в апреле 1942 года, обуривая по 3 — 4 забоя, достиг 215 процентов выполнения месячного задания.

Коммунист Умурзак Беркимбаев работает на руднике тринадцать лет. Был лесоподъемщиком, откатчиком, забойщиком. За 1941 год тов. Беркимбаев выполнил план на 230 процентов. Недавно он стал начальником смены. И вся его смена выполнила мартовский план 1942 года на 202 процента.

Коммунист забойщик Балапан Махамбетов свой план 1941 года по добыче руды выполнил за девять месяцев!

От коммунистов стремятся не отставать и комсомольцы. В молодежной смене комсомольца Мереке Идрисова есть комсомольцы, выполняющие норму на 150—160 процентов.

Самоотверженно работают многие женщины.

До того как фашистские полчища ринулись на советскую землю и оторвали от мирного труда мужчин, в Ачисае работало на производстве двести тридцать семь женщин. Теперь их больше тысячи.

Многие из них учились на курсах, проходили техминимум — за время войны возникло больше пятнадцати кружков.

Шумаева и Мойченкова не имели прежде квалификации. После того как ушел в армию муж Шумаевой — автогенщик и электросварщик в Хантаги, она пошла работать на ЦЭС уборщицей, потом училась работать на лебедке весовщицей и была переведена в насосную. Окончив в марте этого года курсы насосных машинистов, тов. Шумаева зарекомендовала себя одной из лучших работниц.

Вначале Мойченкова работала уборщицей в парткоме, а позже посудницей в Химлаборатории. В 1942 году она закончила курсы лебедчиков и пошла в шахту Миргалим-Сая. Теперь она бригадир—старший дробильщик на обогатительной фабрике в Хантаги. В ее бригаде двадцать шесть человек; она изучила сложные машины, которые вверены ее бригаде, знает, как справиться с мелкими поломками, не останавливая производства.

Девятнадцатилетняя Зуликия Исмагулова поступила в шахту подкидчицей, затем перешла на буровой станок, освоила его и стала помощником бурового мастера. Свою норму она выполняет на 200 процентов. Домашняя хозяйка Байскалова вскоре после начала войны пошла в деревообделочный цех, стала станочницей и выполняет по две с половиной нормы. Машинисты электровоза молодые девушки Клавдия Момотова и Валя Капридова выполняют норму на 122 — 146 процентов. Одних только лучших женщин — ударниц и стахановок Ачисая — больше двухсот пятидесяти!

* *

*

Труд энтузиастов Ачисая сказался: 1941 год был закончен с перевыполнением плана добычи руды. Коллектив энтузиастов Ачисая хорошо поработал для фронта. Ачисайцы получили переходящее Красное знамя Наркомата цветной промышленности.

За первые четыре месяца 1942 военного года добыча руды на Ачисайском руднике повысилась до 123,5 процента против тех же месяцев 1941 года.

8 мая ачисайцы собрались в своем клубе, чтобы подвести итоги предмайского соревнования. Стахановец военного времени забойщик Карсакпаев, откатчик Ногайбаев, начальник 6-го центрального участка, завоевавшего первенство в предмайском соревновании, тов. Клименко и другие товарищи заявляли, что достигнутое

ими — не предел, что рудник имеет все возможности давать значительно больше руды, чем он дает.

— Принимая присужденное нам комбинатское переходящее Красное знамя, — сказал начальник 6-го центрального участка тов. Клименко, — надеюсь, что каждый горняк нашего коллектива будет работать еще лучше, еще производительнее, давать фронту больше оборонной продукции.

На участке тов. Клименко нет ни одного рабочего, не выполняющего норму. Из восьмидесяти трех рабочих его участка двадцать восемь — стахановцы и пятьдесят — ударники.

Клименко требует и добивается образцовой работы: раздельных отпалок, чтобы не смешивать руд, тщательной сортировки, а главное — качественной настилки пола, то, что в горном деле называется «мат».

У Клименко при малой площади увеличены циклы в блоках. Это так называемая инициативная обработка, когда смена проделывает не один цикл, а полтора — два, что дает значительное повышение добычи руды.

В каждой смене участка тов. Клименко работают два забойщика и обуривают они четыре забоя. При многозабойном обуривании стахановцы успевают обурить 5—6 забоев. Бывает и так, что все работы ведутся одновременно: рамы закрепляют до прихода забойщика, как только очищен забой. После окончания бурения крепильщики кончают закреплять, и тут же производится отпалка.

Для чистоты откатки Клименко использует на своем участке подсобную силу — уборщиц: они подметают стрелки и штреки. Тогда уже ничто не задерживает свободного хода вагонеток. Нет сомнения, что это нововведение помогает откатчикам участка Клименко добиваться высоких показателей.

У передовых людей центрального участка есть чему поучиться, их опыт образцовой работы заслуживает того, чтобы его перенимали другие горняки.

— На моем участке, — говорит тов. Клименко, — много хорошего народу. Это — забойщики Шиналиев, Байдусенов, Бидайбаев, Жумабаев, Дюсембаев; это — крепильщики Серов и Шестеркин, Лебедев и Потапов, Зайнутдинов; это — подкидчицы Абилова и Бисимбаева; это — откатчики Сулейменов, Белоходжаев, Жаксыбаев, Караккузов...

Эти передовые люди показывают образцы трудового энтузиазма и ведут за собой остальных.

Людей своего участка тов. Клименко изучает. При необходимости производит перестановку в сменах. Если человек оказывается с ленцой, он дает его в пару к более крепкому товарищу, к стахановцу, — поневоле приходится подтянуться. А если попадается неисправимый, то от него быстро избавляются.

* *
*

... Хантагинский рудник является составной частью Ачисая. Его интенсивно разрабатывали. К февралю 1941 года рудные запасы

настолько исчерпались, что дальнейшая эксплоатация рудника представлялась нецелесообразной.

В марте 1941 года ачисайцы организовали эксплоатационную разведку нового, недалеко расположенного месторождения — Миргалим-Сая.

Разведка дала положительные результаты. Ачисайцы начали сооружать рудник. Необходимое оборудование было частью получено с Хантагинского рудника. Старые разбитые компрессоры отремонтировали, — теперь надо было построить для них помещение Надо было создать кузницу, буро-заправочный станок... А когда начали создавать компрессорную, понадобилась прокладка электролинии...

Все эти крупные, трудоемкие работы развернулись во всю ширь, когда уже шла отечественная война. Надо было во что бы то ни стало увеличить производство свинца — и энтузиасты Ачисайского комбината быстро организовали добычу новой руды.

Они обшарили все склады, извлекли на свет все, что залежалось, достали столбов, провода, поставили подстанцию и протянули от ЦЭС новую линию к своему детищу — Миргалим-Саю.

... Добыча руды на Миргалим-Сае росла. Руду вывозили автомашинами на Хантагинскую обогатительную фабрику. Нехватало покрышек, все чаще возникали перебои с резиной, с горючим, слишком дорого обходилась перевозка руды... Тогда решили провести к руднику железнодорожную линию.

Для строительства железнодорожной линии нужны были рельсы, костыли, болты, накладки. Предстояло найти все это на месте, у себя. И ачисайцы нашли. Они вынули железные рельсы, поддерживавшие столбы телеграфной линии от Ачисая до Туркестана, а на их место поставили деревянные держаки. Вынутые рельсы и железная проволока, которой были прикручены столбы телеграфной линии, пошли на строительство железнодорожной ветки. Проволоку резали на гвозди, изготовляя из нее электроды для электросварки, а позднее — и для вольтовой дуги в карбидном производстве.

Нехватало рабочей силы. Обратились с призывом к женщинам-домохозяйкам. И женщины вышли на строительство. Это были жены хантагинских горняков, работников обогатительной фабрики, ЦЭС и подсобных рабочих. Женщины-домохозяйки начали рыть и носить песок и воздвигать ровную, как стрела, железнодорожную насыпь. Двести пятьдесят женщин-домохозяек работали с энтузиазмом. Этого требовал фронт. Строительство железной дороги было закончено в семнадцать дней вместо тридцати!

Железнодорожная линия есть. Но возникла новая задача: увеличить производственную мощность обогатительной фабрики.

И в этом строительстве ачисайцы проявили смекалку, находчивость и трудовой энтузиазм. Корыта для классификатора Акинса были сделаны не металлические, а деревянные — этим сократили расход металла в два раза. Вместо металлических частей на транспортерах, подающих руду, установили кое-где деревянные. Много резиновых транспортеров обогатительной фабрики замени-

ли качающимися рештаками, экономя остродефицитную резиновую ленту

Для оборудования фабрики ачисайцы сами изготовили одну флотационную машину и два классификатора — это были два прекрасных и мощных спиральных классификатора Акинса, единственных в свинцово-цинковой промышленности Советского Союза, выполненных собственными силами в механическом цехе Ачисая.

К марту 1942 года мощность обогатительной фабрики по сравнению с ее первоначальной мощностью увеличилась в шесть раз!

На комбинате стала ощущаться нехватка материалов. То нехватало жидкого стекла для обогатительной фабрики, то начались перебои со взрывчаткой, то никак не могли дождаться из Сызрани сланцевой смолы, то с Урала не приходили вагоны с сернистым натром. Из Еревани не поступал карбид для лампочек горняков Причины были ачисайцам понятны: железнодорожный транспорт Союза обслуживал нужды фронта. Однако производство ждать не могло.

Решили наладить выпуск недостающих материалов у себя. Ачисайцы взялись с огромным энтузиазмом и за это дело.

И вот

В цехе жидкого стекла уже идет загрузка печей кварцевым песком и углем А в карбидном цехе «собственные», изготовленные здесь же, в Ачисае, электроды на трех печах плавят из негашеной извести и коксика отличный карбид, который полностью обеспечит Ачисай и Миргалим-Сай.

Военная обстановка потребовала не только усиленных темпов работы для выполнения и перевыполнения производственных планов, не только всемерной мобилизации внутренних ресурсов. Она потребовала экономии во всем.

Крепежный лес для Ачисая — дефицитный материал. Его надо экономно расходовать.

Что сделали ачисайцы в этом направлении?

Они изменили в первую очередь систему крепления: раньше ставили в заходках стойку рядом со стойкой — теперь между ними стали оставлять шаг в полметра или метр, в зависимости от силы давления Извлекли старый лес из обрушенных горных выработок. На временных, очистных работах по добыче распиливали тяжелый лес пополам. Ввели премию крепильщикам за каждый процент сэкономленного леса

* *
*

Безостановочно, день и ночь работает рудник и фабрика, гремят клети, отходят с рудой караваны электровозов, шумят дробилки обогатительной фабрики, железнодорожные составы катят руду и концентраты в Чимкент.

Ачисай работает полной мощностью для Красной Армии!

БОЛЬШЕ НЕФТИ ФРОНТУ И ТЫЛУ

Нефть — важнейшее оборонно-стратегическое сырье. Каждая тонна нефти — это сокрушительный набег нашего танка на немецкую линию обороны; это — рейс нашего бомбардировщика в стан врага; это — тысячекилометровый пробег автомашины с грузом в три тонны; это — двухсуточная работа мотора в 25 лошадиных сил; это — полсотни гектаров вспаханной трактором земли; это — сотни центнеров зерна нового урожая, убранного комбайном.

Роль нефтяной промышленности Казахстана в деле снабжения фронта высококачественным горючим, смазочными маслами и другими оборонными нефтепродуктами чрезвычайно велика и ответственна

Понимая значение нефти в современной войне, нефтяники Казахстана с первого же дня отечественной войны объявили себя мобилизованными, создали десятки фронтовых бригад для борьбы за выполнение военного заказа родины. Развернулось социалистическое соревнование за досрочное выполнение плана 1941 года. На работу вместо ушедших в армию мужчин пришли женщины. Многие из них быстро освоили «мужские» профессии, соревнуясь, они вскоре стали не только выполнять, но и перевыполнять производственные задания на нефтепромыслах.

Самоотверженный труд нефтяников ознаменовался успешными результатами. Два месяца оставалось еще до окончания 1941 года, когда нефтяники промысла Байчунас завершили выполнение годового плана Десятки тысяч тонн нефти сверх плана выдали они до конца года Вслед за Байчунасом досрочно выполнили годовой план добычи нефти промыслы: Джаксымай — к 14 ноября, Искине — к 25 ноября, Макат — к 27 декабря. Во втором полугодии 1941 года прирост добычи нефти на промыслах Эмбы, по сравнению с первым полугодием, составил 21,3 процента. В 1941 году Казахстан дал нефти на 24,4 процента больше, чем в 1940 году

В феврале 1942 года нефтяники Эмбы получили радостное сообщение За образцовое выполнение заданий партии и правительства по увеличению добычи нефти и производству оборонных нефтепродуктов Президиум Верховного Совета СССР наградил орденами и медалями 56 лучших нефтяников Казахстана мастеров добычи и операторов, мастеров бурения и бурильщиков, инженеров и геологов, административно-хозяйственных и партийных работников

На всех промыслах были проведены собрания нефтяников, посвященные решению правительства о награждении передовых людей Казахстаннефтекомбината. Выступавшие на собраниях рабочие говорили о необходимости достойно ответить на высокую награду — значительно увеличить добычу и дать нефти столько, сколько требуют фронт и страна.

Социалистическое соревнование развернулось с новой силой.

Впереди соревнующихся, показывая пример, шли удостоенные высокой награды советского правительства.

Образцовым примером борьбы за повышение добычи нефти может служить промысел Косчагыл, где работает парторгом ЦК ВКП(б) тов. Оспанов Кулхаир, награжденный правительством орденом Трудового Красного Знамени.

Вот как развернулась борьба за повышение добычи нефти на промысле Косчагыл. Партийная организация промысла сумела поднять партийно-политическую и организационную работу на должную высоту, мобилизовать коммунистов, партийный и беспартийный актив, была проверена работа всех агитаторов, пересмотрен их состав и вновь утверждены 26 агитаторов. На партийных собраниях цеховых и на общепромысловом были обсуждены решения VI пленума ЦК КП(б) Казахстана и итоги соревнования за январь и февраль. Проверку хода соревнования стали производить ежедекадно. Затем провели совещание инженерно-технических работников и цеховые собрания коллективов.

Много внимания было уделено организационным мероприятиям. Установили ночное дежурство помощников мастеров, а при неблагоприятных метеорологических условиях и дежурство самих мастеров. На работе подъемников назначили постоянного ночного заведующего цехом добычи нефти, а ему в помощь выделили ночных дежурных специалистов Стали проводить ежедневный повахтенный замер добычи нефти по участкам. Была установлена доска показателей, на которой записывались результаты работы участков и бригад подземного ремонта за прошедшие сутки и за месяц.

Косчагыльский коллектив эксплоатационников, буровиков, подземников, геологов, рабочих подсобных цехов стал работать более слаженно и организованно. В результате производительность труда на промысле поднялась. Увеличилось количество стахановцев. Если в январе стахановцев на промысле было 64 человека, то в марте их стало уже 136 человек. Мастер 6-го участка тов. Исабаев, мастера подземного ремонта Казакпаев, Тайбаков, рабочие подземного ремонта Телегусов, Кутманов, Текамбаев, Нурмуханов, трактористы Кунанбаев, Унгарбаев, Айтжанов стали выполнять свои нормы на 100 — 150 процентов, а слесари Быковченко, Аманжулов — на 280 процентов. Образцы самоотверженного труда стали показывать мастера добычи нефти Канатпаев, Чесноков и другие.

По инициативе косчагыльцев между нефтяными промыслами Казахстана широко развернулось предмайское соревнование.

Обсуждая первомайский приказ товарища Сталина, коллектив промысла Косчагыл обязался еще больше повысить добычу нефти и ускорить бурение новых скважин. Взяв на себя повышенные обязательства, косчагыльцы обратились ко всем трудящимся Гурьевской области с призывом еще больше мобилизовать свои силы, напрячь всю свою энергию, чтобы во много раз усилить помощь доблестной Красной Армии в ее героической самоотверженной борьбе с армиями кровавой гитлеровской клики.

Образцово развернувшаяся партийно-политическая и организа-

ционная работа дала хорошие результаты. Из месяца в месяц промысел Косчагыл стал выполнять и перевыполнять план добычи нефти. В мае промысел вышел победителем в социалистическом соревновании нефтепромыслов Казахстана. Майский план был выполнен досрочно. Косчагыльцы не только дали фронту и стране сотни тонн горючего сверх плана, но и успешно справились с качественными показателями по добыче высококачественной нефти

Производственных успехов косчагыльцы добились благодаря кропотливой работе над действующим фондом скважин За 5 месяцев 1942 года много скважин переведено на усиленный отбор жидкости, другие скважины — на совместную эксплоатацию нескольких горизонтов; 7 скважин пущены после длительного простоя, на многих скважинах сделан дополнительный прострел дыр.

Коллектив промысла Косчагыл за время войны научился всемерно использовать внутренние резервы, а также внедрять на практике новые рационализаторские мероприятия. Вот несколько примеров. На промысле не было контакта для деэмульсации нефти; заведующий деэмульсатором, молодой специалист тов. Фомин, предложил новый способ деэмульсации, применяя для этой цели местное сырье. Не было насосных труб — косчагыльцы нашли их на месте: стали извлекать из малодебитных скважин. Нехватало обсадных труб — организовали бригаду по извлечению обсадных труб из старых, заброшенных скважин

Воодушевленные первомайским приказом товарища Сталина, нефтяники Казахстана увеличили добычу нефти. В мае нефтепромыслы республики дали нефти на несколько тысяч тонн больше, чем в апреле. Вслед за Косчагылом, занявшим первое место среди промыслов, вышел промысел Макат, выполнивший план добычи нефти в мае более чем на 100 процентов.

Коллектив промысла Макат перевыполнил майский план за счет максимального использования действующего фонда скважин По большинству скважин был проведен текущий ремонт с увеличением погружения насоса, в скважинах промыты песчаные пробки, отремонтированы и пущены в эксплоатацию простаивавшие несколько лет три скважины. Был организован дополнительный прострел дыр по семи скважинам и увеличено погружение насоса в скважинах.

Лучших результатов на Макате добились мастера добычи нефти тт. Махамбетов, Табанов, Бекеев, Ажиков и Менешев.

Включившись во Всесоюзное социалистическое соревнование, нефтяники Казахстана взяли обязательство досрочно выполнить государственный план добычи нефти 1942 года, снизить себестоимость продукции и поднять производительность труда.

В первый месяц Всесоюзного социалистического соревнования досрочно выполнили план добычи нефти промыслы Косчагыл, Искине и Шубар-Кудук. Справились с месячным заданием промыслы Макат и Доссор; вышел на уровень плана промысел Кутсары.

Наибольший процент перевыполнения июньского плана дал промысел Искине. Стахановской работой в июне искинцы сумели

не только покрыть, но и перекрыть недобор нефти в прошлом месяце. Знатный буровой мастер Рамазан Искариев завершил июнь новой замечательной победой — на 6 дней раньше срока он пробурил эксплоатационную скважину № 133.

Так борются за выполнение своих обязательств во Всесоюзном социалистическом соревновании передовые нефтяники Казахстана. Так выполняют они свой долг перед фронтом и страной, твердо помня, что каждая тонна нефти — это сокрушительный удар по немецко-фашистским захватчикам.

У отстающих нефтепромыслов есть все возможности следовать примеру образцовой работы промысла Косчагыл, примеру передовых людей Эмбанефти и добиться того, чтобы каждая скважина изо дня в день давала все возрастающее количество нефти. Этого требует фронт, этого требует страна.

* *
*

Долгое время участок, расположенный в самом центре промысла Макат, считался отстающим. На этом участке были многочисленные остановки, часто бездействовали скважины, постоянно не выполнялся план. «Гиблым местом» называли этот участок на промысле.

Для поднятия работы отстающего участка был направлен мастер добычи нефти тов. Бермагамбетов Низен.

Мастер начал свою работу на участке с правильной расстановки людей. Старшие операторы Каспаев, Дюзельбаев, Альжанов все свое внимание сосредоточили на работе эксцентриков. На скважинах № 16 и № 19 закрепили помощников операторов Логбасарова и Суханова. Помощник мастера Всениязов, помимо своей обычной работы, должен был следить и контролировать работу всех механизмов. Никто не оставался без дела. За каждым закрепили его определенное место, каждый был на своем рабочем посту.

Правильная расстановка рабочей силы быстро сказалась: уменьшились остановки, скважины стали давать больше нефти. План 1941 года был выполнен участком тов. Бермагамбетова досрочно.

Соблюдение правильного технологического режима эксплоатации, планово-предупредительный и капитальный ремонт, хорошо поставленный уход за скважинами — вот что обеспечило бригаде Бермагамбетова перевыполнение плана 1941 года.

Мастер Бермагамбетов, организуя работу своей бригады, сам показывает пример неутомимой работы над увеличением добычи нефти. Он постоянно находится у скважин. Пытливым, доискивающимся взглядом наблюдает он за работой станков-качалок, за погружением насоса, советуется с операторами, быстро принимает меры для улучшения работы скважин. Так, например, зародилась мысль о том, что скважину № 603 необходимо отключить от эксцентрика, который был перегружен, и перевести на индивидуальный станок-качалку. В результате — скважина удвоила дебит.

Так была пересмотрена работа почти всех скважин и достигнуто увеличение добычи нефти. Участок, ранее считавшийся «гиблым местом», стал систематически выполнять и перевыполнять плановые задания по добыче нефти.

Самоотверженный труд, образцовая работа мастера в дни отечественной войны высоко оценены правительством. Низен Бермагамбетов награжден орденом Ленина.

Мастер добычи нефти промысла Макат Низен Бермагамбетов за образцовую работу в дни отечественной войны награжден орденом Ленина.

* * *

Мастер добычи — центральная фигура на нефтепромыслах. Но мастер добычи со своей бригадой не в состоянии обеспечить нормальные условия работы скважин и на поверхности, и под землей. Неизменным спутником бригады добычи является бригада подземного ремонта. Кое-где их даже объединили в одну комплексную бригаду.

Работа подземников чрезвычайно ответственна и сложна. Успех добычи во многом зависит именно от их смекалки, предприимчивости. Особенно важна роль ключника.

Большой популярностью на нефтепромыслах Эмбы пользуется ключник промысла Макат Арстангалий Коспусынов. И не потому, что он старейший среди ключников, а потому, что он не знает аварий в работе, срывов в выполнении производственных заданий.

Для ключника нужна напористость и терпение в работе. Коспусынов этими качествами обладает. Как-то высокодебитная скважина № 372 перестала давать нефть: в ней образовалась песчаная пробка. Требовалось прочистить ее в самое короткое время, в противном случае следовало ожидать срыва суточного задания по добыче нефти. Вызвали вахту подземников, приказали прочистить. На смену пришла другая вахта. Затратили целые сутки, а прочистили всего 5 метров.

Тогда вызвали вахту Коспусынова, предложили во чтобы то ни стало прочистить пробку за смену. Ключник пришел к скважине намного раньше срока: решили присмотреться, как работает предыдущая вахта, и наметить план своих действий.

Когда сирена возвестила о начале работы новой смены, вахта Коспусынова была уже на месте. К работе приступили немедленно.

Прошел час, другой, третий, а пробка все еще не поддавалась. Вахта настойчиво продолжала свою работу. И вот, к концу смены, пробка была очищена, скважина стала давать нефть.

От ключников требуются не только упорство и настойчивость, но и вдумчивость, смекалка. Он должен знать не только, что сделать, но и как сделать Допустим, нужно перевезти ручную лебедку от одной скважины к другой Иные делают это как попало, а потом и возятся целый час с установкой. Коспусынов предварительно осмотрит ту скважину, к которой надо перевезти лебедку, проверит, с какой стороны можно подъехать к скважине, где лучше остановить телегу. Лебедку ставит на телегу так, чтобы она на новом месте оказалась тормозом наружу и была сразу готова к работе.

Так же поступает тов. Коспусынов и с перевозкой мачты. Ее кладут на телегу с таким расчетом, чтобы при разгрузке сразу спустить основанием на фундамент скважины Не сделай этого— провозишься пару часов, пока повернешь мачту и подведешь ее основание к фундаменту скважины.

Большой опыт, смекалка, напористость в работе позволяют тов. Коспусынову из месяца в месяц перевыполнять производственные задания Свое умение работать он не держит при себе. Тов Коспусынов часто бывает на собраниях подземников, делится своим опытом, помогает ключникам лучше и правильнее организовать труд. Многих из рабочих тов. Коспусынов обучил сложной профессии ключника. Семь его бывших учеников работают сейчас ключниками в Макате, два — в Сагизе

За образцовую работу в дни отечественной войны правительство наградило тов. Коспусынова медалью «За трудовое отличие».

* *
*

Нефтепромыслы Эмбы сравнительно новые промыслы, за исключением Доссора и Маката, все остальные зародились, развились и окрепли уже в годы советской власти. Для дальнейшего их развития важнейшее значение имеет бурение новых скважин Значение работы бурильщиков повысилось еще более в грозную годину войны против немецко-фашистских извергов, когда от нефтепромыслов требуется все большее и большее количество нефти.

Бурильщики Эмбы прекрасно понимают это и прилагают все усилия, чтобы с честью справиться с военным заказом родины. Новые скважины бурятся в Искине, Кулсары, Сагизе, Доссоре и на других промыслах

Среди бурильщиков Эмбы выделяется мастер промысла Искине Рамазан Искариев. За время воины его бригада сдала в эксплоатацию около десяти высокодебитных скважин, фонтанирующих по нескольку месяцев

Тов Искариев установил точный распорядок работы на вахтах, четкое разграничение обязанностей в бригаде, следит за чистотой и порядком на буровой

Но не только это выделяет Искариева среди буровых мастеров Эмбы. Особой популярности он достиг большим сокращением времени на спускоподъемных операциях

На промыслах Эмбы принято за правило даже с небольшой

глубины поднимать бурильные трубы на первой, в крайнем случае на второй скорости. Мастер Искариев решил не придерживаться этого порядка. На первой и второй скоростях бурильные трубы должны подниматься только с большой глубины — свыше 300 метров. Чем меньше глубина, тем выше должна быть скорость спускоподъемных операций. Небольшое и несложное дело, а оно намного ускорило бурение.

Мастер Искариев серьезное внимание уделяет подбору бурильных труб. На промыслах они не все одинаковы: одни уже были в работе и имеют износившуюся резьбу, другие еще не использовались. Не обрати на это внимание, опусти на большую глубину старые трубы — возможна авария: износившаяся резьба не выдержит нагрузки, и часть бурильных труб может остаться в недобуренной скважине. У Искариева этого не бывает — он заранее подбирает трубы, проверяет резьбу, очищает, смазывает ее.

Включившись во Всесоюзное социалистическое соревнование, бригада тов. Искариева показывает образцовые примеры борьбы за выполнение взятых обязательств. В июне месяце бригада одержала новую замечательную победу: эксплоатационная скважина № 133 была пробурена на 6 дней раньше срока

За образцовую работу в дни отечественной войны тов Искариев награжден медалью «За трудовое отличие».

* *
*

Состав нефтяников Эмбы за время войны намного изменился. Появилась новая категория рабочих — женщины, которых прежде на промыслах почти не было. Немало среди женщин образцовых работников, успешно овладевших специальностями операторов, сгонщиков и т. д

На промысле Байчунас хорошо известны оператор Б. Доспаева, электросварщица Б. Шугеева, сгонщица У. Кенжерестанова; на промысле Макат — операторы Баспакова, Менешева, Дюзельбаева, Джумабаева; в Искине — токарь дизельной электростанции Е. Рябова; в Доссоре — руководитель фронтовой бригады комсомолка Куанышева. Почти все они пришли на производство только в дни войны.

Балганым Доспаева, правда, работает на промысле Байчунас уже давно. Но она работала сторожем и уборщицей. Лишь в последние годы она добилась того, что ее назначили масленщицей, а затем и оператором.

Раньше считалось, что обязанности оператора настолько сложны и тяжелы, что женщина справиться с ними не может. А вот сейчас мужчины операторы идут к тов. Доспаевой учиться искусству ухода за скважинами А у нее, действительно, есть чему поучиться.

Тов. Доспаева, как правило, приходит на вахту задолго до гудка, знакомится с работой качалок, моторов, с состоянием скважин. Нужна помощь — немедленно берется за работу Приняв вахту, она все время находится у скважины.

Как-то ночью во второй половине марта 1942 года неожиданно начался небывалый буран. Холодный, пронизывающий, сильный ветер, вихри снега, темнота делали почти невозможным обход скважин, осмотр качалок и моторов На многих участках операторы выключили моторы и, понятно, не выполнили в эту смену задания по добыче нефти. Тов. Доспаева, напрягая все свои силы, с большим трудом передвигаясь от скважины к скважине, недопустила в эту ночь остачовки хотя бы одной качалки.

Оператор Доспаева выделяется не только мужеством, самоотверженностью в труде. У нее можно поучиться и производственной смекалке.

В одну из ее вахт было установлено, что высокодебитная скважина № 499 не подает нефти. Без специального обследования трудно было установить причину. Обычно в таких случаях операторы выключают качалку и дают заявку подземникам на ремонт Тов. Доспаева не стала этого делать; она внимательно осмотрела скважину и нашла, что штанги слабо закреплены и разошлись на резьбе. Не теряя времени, она принялась за работу подземников и исправила недочет. Скважина снова стала бесперебойно подавать нефть.

Самоотверженный труд, образцовая работа тов. Доспаевой в дни отечественной войны высоко оценены правительством. Балганым Доспаева награждена орденом Трудового Красного Знамени.

БОЛЬШЕ УГЛЯ ЗАВОДАМ, ФАБРИКАМ И ПАРОВОЗАМ

Уголь — это энергия фабрик и заводов, вырабатывающих вооружение, продовольствие и обмундирование для Красной Армии.

Уголь дает кокс для металлургических заводов, плавящих сталь. Ста пятидесяти тонн коксующихся углей достаточно для выплавки 100 тонн стали. А каждые 100 тонн стали — это больше десятка тяжелых танков.

Из отходов коксования угля добываются газы, заменители жидкого топлива, взрывчатые вещества, медикаменты.

Уголь является движущей силой транспорта, доставляющего на фронт людские пополнения и вооружение, продовольствие и обмундирование.

Шахтеры, добывая уголь, куют оружие для фронта, двигают поезда с боеприпасами и войсками и тем самым помогают Красной Армии громить немецко-фашистских захватчиков.

Мудрой сталинской политикой размещения производительных сил в Казахстане создана третья всесоюзная угольная кочегарка — Карагандинский угольный бассейн. Возникла добыча угля и в других районах Казахстана

На казахстанском угле выплавляются сотни тысяч тонн черных и цветных металлов. Главный потребитель карагандинских коксующихся углей — Магнитогорский металлургический комбинат. Крупнейшие предприятия цветной металлургии Казахстана — Балхашский медеплавильный и Чимкентский свинцовый заводы — це-

ликом питаются казахстанским углем. Далеко за пределы республики идут паровозы к заводам, работающим на углях Казахстана.

Роль казахстанского угля особенно возросла в связи с отечественной войной, в связи с тем, что многие шахты Донбасса оказались оккупированными немецко-фашистскими захватчиками и временно перестали давать уголь. Чтобы вместе с другими угольными бассейнами заменить Донбасс, чтобы давать все больше и больше угля, шахтеры Казахстана встали на Сталинскую вахту. Работая самоотверженно, работая за двоих и троих, максимально используя механизмы, многие шахтеры добились не только выполнения, но и перевыполнения увеличенных планов добычи угля.

* *
*

С первых же дней отечественной войны партийные организации шахт возглавили патриотический подъем угольщиков Казахстана. Всю работу коммунисты шахт подчинили одной задаче — дать стране тысячи тонн угля сверх плана.

Быть в авангарде шахтеров, своим личным примером увлекать их за собой — это обязанность большевиков, и этого добиваются многие коммунисты шахты № 31.

Коммунист Уразалиев работал на первом участке этой шахты бутчиком.

— Члены партии должны стоять сейчас на решающих участках, — сказали ему в партбюро.

И Уразалиев стал навалоотбойщиком.

Вскоре на участке заговорили о новом навалоотбойщике. Уразалиев изо дня в день выполнял и перевыполнял норму. Его назначили бригадиром отставшей бригады. В бригаде большинство молодых рабочих, и новый руководитель энергично берется за их обучение мастерству навалки угля. Вводится индивидуальная сдельщина. Это укрепляет трудовую дисциплину.

Прошел месяц напряженного труда. Бригада Уразалиева — в числе передовых За апрель 1942 года она выполнила задание на 107 процентов. Еще с большим успехом работала бригада в мае.

Чувство ответственности за работу всего участка характерно здесь для всех коммунистов. Член партии Садыков работает помощником врубмашиниста. Но когда заболел вагонщик и откатка угля стала узким местом, Садыков заявил:

— Я заменю вагонщика.

Подрубив лаву, он переходил в откаточный штрек и работал за вагонщика. Участок не сдал темпов.

Члены и кандидаты партии первого участка шахты № 31 — крепкая опора командира. Начальник участка тов. Айбеков говорит, что коммунисты подают пример быстрого и четкого выполнения распоряжений, перевыполняют нормы, передают свой опыт новым рабочим.

Дружная работа коммунистов участка, командиров производства и всех шахтеров обеспечила производственную победу Коллектив участка завоевал первенство в первомайском соревновании

Ему присуждено переходящее Красное знамя горкома партии, треста «Карагандауголь» и райкома союза угольщиков.

Тонатай Аскаров работает навалоотбойщиком на 4-м участке шахты № 31.

— Говорит он мало, а что скажет — сделает, — рассказывают о нем горняки. — Дал слово в мае добыть 150 тонн угля сверх плана — выдал 180; обещал в июне перекрыть задание на 200 тонн — перевыполнил и это обязательство.

Коммунист тов. Аскаров не удовлетворяется тем, что сам работает хорошо. Он стремится к тому, чтобы высокую выработку давали его товарищи по забою, вся бригада, весь участок.

...Смена вышла на-гора, шахтеры расходились по домам. В шахте остались Аскаров и партгруппорг участка тов. Кобжанов. Их волновало, что седьмая лава, отобранная для повышенной цикличности, не справлялась с выполнением плана.

— Нам, коммунистам, — говорил Аскаров, — надо много поработать, чтобы лаву сделать передовой.

Он взял на себя повышенные обязательства — ежедневно выполнять норму не менее чем на 200 процентов и выдать на-гора сверх годового плана 2 тысячи тонн угля. Десятник тов. Кобжанов начал хорошо помогать тов. Аскарову в выполнении обязательств. Партгруппорг решил на примере самоотверженной работы передового шахтера мобилизовать весь коллектив лавы на повышенную добычу угля. Они положили начало соревнованию между навалоотбойщиками. Вслед за тов. Аскаровым пошли остальные коммунисты, а за ними и все горняки 4-го участка.

Коммунисты участка выступили инициаторами скоростной выемки угля. Если раньше один цикл в 195-метровой лаве навалоотбойщики выбирали за 7 — 9 смен, то потом стали — за 4 смены. Темпы продвигания очистной линии забоя ускорились больше чем в два раза, среднесуточная добыча угля по участку возросла на 100 тонн. Большинство навалоотбойщиков выдает за смену по 25 — 30 тонн угля. Это полторы — две нормы.

Партийная группа подвела итоги соревнования навалоотбойщиков-коммунистов. Вот результаты: тов. Аскаров дал сверх плана 1 100 тонн угля, тов. Бугембаев — 850 тонн, тов. Шапабаев, Болтабеков и Исаханов — 1200 тонн

Партгруппа настойчиво добивается, чтобы каждый шахтер давал высокую выработку, борется за соблюдение графика цикличности. Переносчик Русанов однажды не закрепил решетаки, а десятник коммунист Лихоманов не проверил его работу. Произошел обрыв конвейера, участок недодал 30 тонн угля. Партийная группа, обсудив этот случай, строго наказал тов. Лихоманова и потребовала от него усиления контроля за работой переносчиков.

По инициативе партгруппы введен новый метод бурения и отпалки угля. Теперь шпуры не закладываются на одной линии, а располагаются в шахматном порядке. Запальщики спускаются в шахту за три часа до смены, заряжают по 35 шпуров и за 30 минут до прихода смены делают отпалку. Вторая отпалка производится через три с половиной часа при том же количестве шпуров.

Это позволило участку в июне сэкономить 700 килограммов взрывчатки. Большевики участка повели борьбу за экономию крепежного леса, добились повторного использования его. Участок в июне сэкономил 10 вагонов леса.

* *
*

В борьбе за повышение производительности труда исключительно важное значение имеет рациональная организация трудовых процессов и правильная расстановка рабочей силы.

Шахта имени Калинина долгое время была отстающей, а в феврале 1942 года в конкурсе на лучшую шахту Карагандинского бассейна калининцы заняли первое место.

Существенную роль в успехе калининцев сыграло то, что командиры шахты и партийная организация сумели быстро, по-военному провести ряд рационализаторских мероприятий по организации трудовых процессов.

Прежде, например, в шахту спускалась вся смена, проводилось бурение, запалка и взрывные работы. При этом часть рабочего времени навалоотбойщиков не использовалась, а между тем частенько жаловались на недостаток навалоотбойщиков.

Под руководством директора шахты тов. Ибраева Рахима командиры шахты добились работы по графику цикличности, подготовки рабочего места по всему фронту работы. Запальщики и бурильщики стали спускаться в шахту на час раньше общей смены. Они подготавливали рабочее место. Когда в шахту приходили навалоотбойщики, они могли немедленно приступать к работе

Был установлен такой порядок, что после каждой смены бригадир подробно информирует своего сменщика о состоянии лавы, о мерах, необходимых для бесперебойной работы. Начальник участка осматривает рабочее место перед каждой сменой, а рабочие тщательно подготавливают место для своих сменщиков.

Директор шахты имени Калинина Рахим Ибраев, награжденный орденом Ленина.

Партийная организация шахты добилась того, что в рабочем коллективе практикуется взаимопомощь, направленная к тому, чтобы не допустить срывов в работе шахты.

Вот бригадир Махамбет Ибраев. Он чужд формального отношения к делу. Если по ходу дела нужно, Махамбет Ибраев выполнит любую работу, заменит забойщика, крепильщика, запальщика, только бы не допустить ни одной минуты простоя. Увлеченная своим руководителем, бригада систематически перевыполняет план. Многие сотни тонн угля сверх плана дала она стране за время отечественной войны.

Партийная организация шахты имени Калинина пристально следит за каждым участком, изучает причины неполадок и быстро принимает необходимые меры для улучшения работы. На одном из заседаний партбюро, например, выяснилось, что на третьем участке производительность труда рабочих ниже, чем на других участках. Что сделала партийная организация? Она детально изучила работу участка. Оказалось, что рабочие места не подготавливались заранее, крепильщики не успевали затягивать кровлю вслед за выемкой угля, посадчики медленно ставили кровлю, а навалоотбойщики работали с прохладцей.

Основная причина такой плохой организации труда и низкой его производительности заключалась в котловой сдельщине. Обсудив этот вопрос, партийная организация решила установить для навалоотбойщиков третьего участка индивидуальный замер, ввести для крепильщиков и посадчиков индивидуальную сдельщину.

На другой день решение партийной организации было разъяснено каждому рабочему участка. Переход на индивидуальную сдельщину сыграл решающую роль в выдвижении третьего участка на одно из самых передовых мест не только на шахте, но и в Карагандинском бассейне.

Партия и правительство по достоинству оценили работу передовых людей горняцкого коллектива шахты имени Калинина: заведующий шахтой Ибраев Рахим награжден орденом Ленина, бригадир навалоотбойщиков Ибраев Махамбет и навалоотбойщик Абсатаров Сераль награждены медалями «За трудовую доблесть», секретарь партбюро Аулбеков Кожахмет награжден орденом «Знак Почета».

* *

В дни отечественной войны на шахтах Караганды широко развернулась борьба за скоростную выемку угля.

Раньше работа была организована так: врубмашинист готовил весь фронт работ; бурильщики и запальщики подготовляли лаву для выемки угля; затем приходили навалоотбойщики и выбирали уголь. Пока не был готов весь фронт работ, навалоотбойщики простаивали в ожидании подготовки рабочего места.

Возникла мысль: нельзя ли совместить во времени труд врубового машиниста, бурильщиков, запальщиков и навалоотбойщиков? Нельзя ли ускорить выемку угля и не ожидать, пока будет готов для отбойки и навалки весь фронт работ?

На шахте № 31 эту мысль быстро претворили в бригаде тов. Бугембаева, награжденного правительством орденом «Знак Почета». Прежде чем навалоотбойщики спустятся в забой, врубма-

шинист подрубает 60 метров лавы. 30 метров подрубленной лавы за это время пробуривают и отпаливают. Когда часть лавы подготовлена, навалоотбойщики выбирают уголь. Немногим больше чем за три часа лава бывает очищена. А за это время бурильщики и запальщики подготовят остальные 30 метров подрубленной лавы, и навалоотбойщики вновь приступают к выемке угля.

Чтобы добиться ускорения темпов работы навалоотбойщиков, пришлось рационализировать также труд крепильщиков. Раньше крепильшики устанавливали стойки после окончания выемки угля. Это также задерживало продвижение навалоотбойщиков. По предложению десятника тов. Туренко практику крепления изменили. Крепильщики ставят стойки сейчас же вслед за продвигающимися навалоотбойщиками. В результате скорость добычи угля сильно возросла.

Высоких показателей скоростной выемки угля добились соревнующиеся между собой навалоотбойщики этой же шахты Таймуратов и Аскаров. Они стали подлинными гвардейцами тыла. Их суточная добыча угля достигла 30 тонн!

Как организуют они свой труд? Каковы методы их скоростной выемки угля?

Об этом рассказывает Тонтай Аскаров. — У нас в лаве введена скоростная выемка угля. Это значит, что к приходу навалоотбойщиков лава зарублена, уступы отпалены, безостановочно действует конвейерная линия. Передача лавы происходит на ходу. Не пропадает ни одной минуты.

Все остальное зависит уже от самого навалоотбойщика Я организую свою работу так: получив уступ, или пай, как называют его шахтеры, начинаю уборку угля вдоль конвейера, расчищаю полосу в полметра. Это открывает мне широкий доступ к основной массе отпаленного угля, позволяет грузить его с максимальной экономией движения. Уголь я беру лопатой из-под низу. Это также сберегает время и силы.

После того как убран из уступа весь обрушенный взрывом уголь. нужно отбить от пласта навесы — глыбы угля, не тронутые взрывом. Это трудоемкая работа. Обычно навалоотбойщики сбивают навесы, ударяя кайлом по верхней их части. Я поступаю иначе. Сначала прорубаю небольшую щель внизу, а потом начинаю отбивать. После нескольких ударов навес легко обрушивается. Таким образом, мне удается отбивать навесы в два раза быстрее. чем это делают многие навалоотбойщики. Только за счет этого я выдаю по 8 — 10 тонн угля сверх нормы.

Навалоотбойщик обязан хорошо знать все особенности своего забоя — твердость угля, его залегание. Тогда он сможет активно участвовать в подготовке своего рабочего места, держать тесный контакт с бурильщиком. Я, например, всегда принимаю участие в обсуждении вопроса, где и сколько нужно сделать шпуров, чтобы получилась более эффективная отпалка. В этом один из секретов моей высокой выработки.

Еще одно замечание. Навалоотбойщик должен высоко ценить фактор времени, стараться как можно меньше делать непроизводи-

тельных движений. Я приспособился набрасывать уголь на конвейер с любой руки, в то время как многие навалоотбойщики в поисках удобной позиции, переходя с места на место, теряют непроизводительно много времени. Из потерянных минут складываются часы. А это означает, что тонны угля остаются невыгруженными из забоя.

Накопленный годами опыт позволяет мне всегда перевыполнять задания. Из месяца в месяц выработка моя увеличивается. В марте 1942 года я добыл 442 тонны угля, в апреле — 483 тонны, в мае — 626 тонн, на 300 тонн больше нормы. Мой «соперник» Таймуратов чуть отстал. Он выдал в мае сверх задания 150 тонн.

* * *

Стремление работать в военное время за двоих, за троих нашло свое яркое выражение у шахтеров Караганды в том, что многие стали совмещать профессии, стали многостаночниками.

Врубмашинист шахты № 1 тов. Майжаканов Сабит взял обязательство работать на врубовой машине без помощника, при этом работать не на одной, а на трех врубовках.

Кое-кто сомневался, управится ли Майжаканов без помощника.

— Управлюсь, — отвечал Майжаканов. — Врубовка будет работать без моего управления, а штыб сам уберу.

Врубмашинист шахты № 1 Сабит Майжаканов, начавший работать на трех врубмашинах

Майжаканов закрепил ведущую часть врубовки лесной стойкой. Машина стала работать без управления. Врубмашинист взял лопату и начал убирать штыб. Когда закончилась подрубка одного цикла в штреке, Майжаканов вывел машину из забоя в исходное положение, выключил ток и отправился в семнадцатый штрек. Там проходчики уже все подготовили к зарубке. За полчаса Майжаканов закончил здесь зарубку и пошел к третьей машине — в восемнадцатом штреке.

Так Майжаканов стал многостаночником угольной промышленности, работая при этом без помощника. В первый же день работы на трех врубовых машинах он дал 7½ норм.

Тов. Майжаканов не только многостаночник, но он совмещает две профессии — врубмашиниста и его помощника.

На основе машинной зарубки, которую делает тов. Майжаканов, на подготовительном участке получил широкое распространение метод скоростной проходки, нарезки новых лав и штреков.

Раньше бригады проходчиков состояли из 12 — 15 человек и в смену выходило не менее 4 — 5 человек. Бригады были укомплектованы по специальностям: забойщики, уборщики породы, крепильщики и обязательно по одному бурильщику. Бригада едва брала один цикл в сутки, что составляло 1,8 — 2 метра забоя. Во всех сменах люди не были полностью загружены.

Сейчас вместо специализированных забойщиков, уборщиков породы, крепильщиков бригада состоит из рабочих одной специальности — проходчиков. Они одновременно являются и забойщиками, и уборщиками породы, и крепильщиками. В одну смену они забирают забой, убирают породу, крепят выработку, настилают путь. В результате людей на участке стало значительно меньше, а выбирать стали полтора — два цикла в сутки. План 1941 года проходчики участка подготовительных работ шахты № 1 выполнили досрочно — 24 августа и прошли дополнительно 352 погонных метра номенклатурных выработок.

Передовые люди Карагандинского угольного бассейна ведут неустанную борьбу за максимальное и рациональное использование механизмов, за экономное расходование взрывчатки и леса

— Давать больше угля — это значит пригнать все части шахтного механизма друг к другу, — говорят передовики угольной Караганды.

В механизированных шахтах уголь из лавы выдается, как правило, качающимся конвейером. Подвигается забой, и вслед за ним переносится конвейер. Но на переноску конвейера требуется время, в течение которого прекращается выдача угля из лавы.

Каким образом организовать непрерывную выдачу угля из лавы? — такой вопрос встал перед шахтерами Караганды.

Ответ был найден быстро. Поставили добавочный конвейер длиной 30 — 40 метров. Когда уголь выдается из верхней части лавы, то рештаки добавочного конвейера переносятся на новую дорожку через рештаки работающего конвейера Когда кончается выдача угля от предыдущего вруба и в нижней части лавы начинается отбойка угля от нового вруба, этот уголь выдается перенесенным туда ранее добавочным конвейером. В это же время переносится верхняя часть конвейера, которая присоединяется к добавочному конвейеру, и ставится в общую с ним линию. Нижние 30 — 40 метров конвейерной линии не переносят Они остаются в старом положении и образуют теперь добавочный конвейер, который будет перенесен к началу нового цикла.

Эта рационализация не требует больших добавочных затрат и позволяет без всяких трудностей вести непрерывную круглосуточную выдачу угля из лавы. Весь шахтный механизм действует слаженно. Выдача угля не задерживается.

Многого добились шахтеры Караганды в деле строжайшей экономии в расходовании взрывчатки и крепежного леса

Раньше угольщики не обращали внимания на глухие раскаты взрывов, на синеватый дым, который заполнял горные выработки. Это было привычным делом. Но теперь взрывы постоянно напоми-

нают о войне. Они напоминают о том, что взрывчатка нужна не только шахтам, но и фронту, что каждый килограмм сэкономленной взрывчатки есть удар по фашистским разбойникам.

Шахтеры внесли предложение: подрубать пласт угля не одной зарубной щелью, а двумя параллельными.

Машина, как и прежде, делает нижний вруб. Следом за ней идут навалоотбойщики, очищают штыб и подбивают полуметровые подшашки. Но после этого применяют уже новый прием. Машину поднимают на стойку и производят второй вруб выше первого. Благодаря двум врубам отбойка угля облегчается. Взрывчатых веществ требуется значительно меньше.

На этом, однако, не остановились. Новый способ выемки угля тоже решили усовершенствовать. Попробовали проводить не два горизонтальных вруба, а один — нижний, горизонтальный, а другой — верхний, наклонный. Благодаря этому целик угля, отделенный от массива двумя плоскостями, горизонтальной и наклонной, стал легко сползать под тяжестью собственного веса.

При такой системе выемки угля навалоотбойщик без особого труда рушит уголь и погружает его на конвейерную ленту. После уборки угля и крепежки врубовой машинист подрубает следующую часть лавы: уголь вынимается до самого верха. Не остается даже надштрековых целиков, которые нельзя было раньше взять без взрывчатки.

В результате расход взрывчатки снизился еще больше, а производительность труда навалоотбойщиков повысилась на 15—20 процентов

Но и на этом рационализаторы Караганды не остановились Если два вруба проводятся один за другим последовательно, то врубовая машина задерживается на данном отрезе лавы. Чтобы сберечь время и ускорить оборот врубовой машины, главный механик шахты имени Кирова тов. Суланов предложил проводить два вруба не последовательно один за другим, а одновременно.

Это потребовало модернизации врубовой машины, изменения ее конструкции. Товарищ Суланов пошел на реконструкцию врубовой машины, снабдив ее двумя барами вместо одного. Правда, нашлись скептики, утверждавшие, что врубовая машина с двумя барами работать не будет: мотор машины, мол, будет сильно перегреваться. Но опыт опроверг все эти предсказания.

Вот что рассказывает машинист врубовки 4-го участка шахты имени Кирова тов. Мединский, первым начавший работать на врубовке с двумя барами:

«С первых дней отечественной войны я начал задумываться над тем, чтобы уплотнить свой рабочий день, добиться лучших производственных показателей.

Война потребовала резкой экономии материалов, особенно взрывчатки, необходимой фронту.

Об этом мы часто говорили, но притти к какому-либо решению самостоятельно не могли.

К нашим беседам внимательно прислушивался главный механик

шахты, рационализатор, коммунист тов Суланов. У него возникла мысль усовершенствовать врубовку, и вскоре моя машина была оснащена вторым баром. Этот смелый почин вначале вызвал недоверие некоторой части технического персонала.

— Машина рассчитана для работы одним баром, — говорили на шахте, — двойная нагрузка ей будет не под силу

Но получилось иное... Машина успешно подрубает уголь двойным баром Что это дает?

Первое и главное—на 40 процентов снизился расход взрывчатки. Намного облегчен труд навалоотбойщиков. Их производительность поднялась на 20 процентов. Раньше при вскрытии окон и производстве взрывных работ отваливали большие глыбы угля. Эти глыбы приходилось разбивать вручную кайлами. Сейчас врубовка делает двойную щель, весь вруб обваливается под собственным весом, и уголь мельчается даже без отпалки. Оба бара заводятся одновременно в течение шести минут. Поэтому удалось сохранить прежнюю скорость продвижения машины А динамит мы сохранили на закуску для фашистов".

Врубмашинист шахты имени Кирова тов Мединский.

В Караганде много мощных пластов. Их разработка требует большого расхода леса. В Донбассе на 1000 тонн угля расходовали в среднем 30 — 35 кубометров лесоматериалов, а в Караганде — 50 — 60 кубометров, то-есть почти в два раза больше.

Крепежный лес привозится в Караганду издалека Много тысяч вагонов заняты его переброской. Сэкономить лес — это значит также сэкономить огромное количество вагонов, освободить их для перевозки других, военных грузов

И шахтеры Караганды начали по-военному борьбу за экономию лесоматериалов.

Раньше почти не практиковали повторного использования леса. Теперь стали извлекать лес из выработанного пространства и широко использовать его для крепления.

Раньше нестандартный лес шел в топку. Теперь лес, не соответствующий по своим размерам мощности данного пласта, перебрасывается на те шахты, где он может быть использован полностью.

В рационализаторском движении угольщиков Казахстана — огромный и неисчерпаемый источник роста угледобычи, экономии рабочей силы, взрывчатых материалов, крепежного леса, рационального использования оборудования. Рационализаторы помогают добывать больше угля при меньших капитальных вложениях, а иногда и при меньшем количестве рабочих. А это исключительно важно в период войны.

Поставить весь проверенный рационализаторский опыт на службу отечественной войны, ускорить его претворение в жизнь — таков лозунг всех шахт Казахстана без исключения.

* *
*

За время отечественной войны в шахты Казахстана пришли новые люди, заменившие ушедших на фронт. Многие передовики-шахтеры занялись обучением вновь пришедших.

В шахте № 18 бригада навалоотбойщиков коммуниста Тулеубека Сыздыкова стала подлинной школой шахтерских кадров. Знатный бригадир навалоотбойщиков тов. Сыздыков воспитал в своей бригаде немало отличных шахтеров-командиров. Бывший навалоотбойщик бригады тов. Салакпаев был выдвинут бригадиром на шахту № 33/34, тов. Атенбаев — бригадиром на шахту № 31, тов. Котельников — бригадиром на шахту № 18. Бывший крепильщик бригады тов. Тургаев стал начальником участка. Десятник тов. Турсумбеков стал помощником начальника участка, посадчик тов. Адкеев — десятником.

Совсем недавно в бригаду пришел новый навалоотбойщик тов. Жаркенов. Он только что приехал из колхоза, шахту никогда не видел. В бригаде его три дня знакомили с лавой, участком и лишь после этого вручили шахтерский инструмент. Бригадир поставил новичка на самый лучший участок, где больше света и где хорошо подорван уголь. Первые дни тов. Жаркенову показывали, как производить разборку угля, как держать лопату, пускать в ход кайло. Напарником к нему поставили опытного навалоотбойщика, который оказывал Жаркенову необходимую помощь.

Прошло несколько дней, и тов. Жаркенов освоился с делом, стал давать норму. Свою бригаду он полюбил с первых же дней.

— Много значит, — говорит тов. Сыздыков, — как встретить новичка. Окажите ему во-время помощь, дайте совет, помогите овладеть своей профессией, и он обязательно полюбит шахтерское дело. Никогда у него и мысли не возникнет уйти из шахты, а отнеситесь к нему нечутко — заскучает человек, потянет его в степь, на простор. За все время у нас не было случаев, чтобы новичок пытался уйти из бригады.

Президиум Верховного Совета СССР наградил Тулеубека Сыздыкова орденом Ленина.

Успешно ведется обучение новых кадров и на других участках шахт угольной Караганды.

Вот что рассказывает начальник 4-го участка шахты № 19 тов. Лобов:

«Это было пять месяцев тому назад. Пришел к нам в лаву но-

вый рабочий Рахимжанов. Хотя пласт у нас достаточно высок, Рахимжанов как-то горбился, с опаской озирался вокруг. С завистью следил он за работой товарищей, которые свободно и ловко владели инструментом. На помощь пришел напарник — кадровик навалоотбойщик Жунусов. Он успокоил смутившегося новичка, показал, с чего нужно начинать, как держать кайло, лопату.

Бригадир навалоотбойщиков шахты № 18 Тулеубек Сыздыков, награжденный *орденом Ленина*.

Рахимжанов быстро усваивал советы и наставления кадровиков. В течение нескольких месяцев он стал зрелым навалоотбойщиком. Выполнения нормы для него уже мало. За смену он выдает 20 — 22 вагонетки угля.

Нередко бывают у нас случаи, когда ученики в мастерстве превосходят своих учителей. Вот, например, в бригаде навалоотбойщиков Гужбы работает кадровик Акенбаш с напарником Томанбаевым. Молодой рабочий внимательно присматривался к приемам и методом работы Акенбаша, прислушивался к его указаниям, терпеливо переносил неудачи первых дней. Вскоре он стал выполнять норму, затем перевыполнять ее. Томанбаев выдает по 30 вагонеток угля за смену, а его учитель Акенбаш — 22».

Работа в шахтах всегда считалась не женским делом. Но война требует замены мужчин женщинами всюду, и женщины стали овладевать мужскими профессиями шахтеров.

...Жакен Муканова выступила на собрании домохозяек в клубе шахты № 3-бис. Ее слова были просты:

— Обещаю завтра притти на работу в шахту, даю слово быть хорошей навалоотбойщицей. Пусть мужчины смело идут бить фашистских разбойников! Мы их здесь заменим.

На следующий день Жакен Муканова пришла к директору шахты № 3-бис не одна, а со своей соседкой Куляй Кульчановой. Они стали навалоотбойщицами.

Вначале им было трудно. Но женщины проявили волю и выдержку. Они внимательно присматривались, как работают мастера

угля. Им помогли. Через короткий срок они стали заправскими навалоотбойщиками. Шахтерки уже не боялись самых больших черных глыб. Под ударами их кайла глыбы дробились на мелкие части.

Кривая выполнения плана у навалоотбощицы Мукановой неуклонно шла вверх. Первый месяц она выполнила план на 113 процентов, второй — на 118, третий — на 125, четвертый — на 140. Жакен Муканова стала известна своей трудовой доблестью всему бассейну. Президиум Верховного Совета Союза ССР наградил ее орденом Трудового Красного Знамени.

Не только Жакен Муканова, но и многие другие женщины за короткий период также стали передовиками угольной промышленности Казахстана, показывая образцы советского патриотизма и высокой производительности труда

8 марта 1942 года, в связи с Международным женским днем, за достижение высокой производительности труда и овладение шахтерскими профессиями награждены значком «Отличник социалистического соревнования Наркомугля СССР» 23 женщины и похвальными листами 12 женщин Караганды. Среди них: тов. Абеусова — машинист электровоза шахты № 3-бис, тов. Нурмагамбетова — мотористка шахты имени Калинина, тов. Королева — электрослесарь шахты № 20, тов. Кононенко — десятник внутришахтного транспорта и другие.

16 апреля 1942 года правительство наградило женщин-горнячек, освоивших мужские профессии: Рахию Букурову — машиниста электровоза шахты имени Кирова — орденом «Знак Почета», Арымбасар Ликерову — ламповщицу шахты имени Кирова, и Айхган Толенбаеву — машиниста подъемной машины шахты № 12, медалями «За трудовое отличие».

* *
*

В результате героического труда шахтеров Карагандинский угольный бассейн во второй половине 1941 года дал угля почти на 17 процентов больше, чем в первой половине, а Ленуголь выполнил план угледобычи в 1941 году на 110 процентов.

Трудовой героизм шахтеров Казахстана высоко оценен партией и правительством. Президиум Верховного Совета Союза ССР в апреле 1942 года за образцовое выполнение заданий правительства до добыче угля и производству боеприпасов наградил орденами и медалями многих работников угольной промышленности Караганды и Ленгера.

Пять работников Караганды удостоены высшей награды: они получили орден Ленина Восемь работников Караганды и один работник Ленгера награждены орденами Трудового Красного Знамени. Труд двенадцати карагандинцев и двух ленгерцев отмечен орденами «Знак Почета». Двадцать семь угольщиков Караганды и один угольщик Ленгера получили медали «За трудовую доблесть».

Среди награжденных — навалоотбойщики и врубовые машинисты, бригадиры навалоотбойщиков, машинисты подъемных машин,

машинисты электровозов, начальники участков, инженеры, заведующие шахтами, партийные и хозяйственные руководители.

Награждение угольщиков в дни отечественной войны — историческая дата в развитии угольной промышленности Казахстана. Для советских патриотов высокая награда — это не только признание их заслуг, но и призыв итти вперед, не останавливаться на достигнутом. Особенно большие требования предъявляются передовым людям угольного Казахстана в связи со Всесоюзным социалистическим соревнованием.

Рабочие, инженерно-технический персонал и служащие шахты № 31, которой руководил знатный шахтер страны Алексей Стаханов, обратились 21 мая с призывом ко всем шахтерам Карагандинского угольного бассейна включиться во Всесоюзное социалистическое соревнование и дать больше угля для промышленности и фронта

Призыв коллектива шахты № 31 нашел горячий отклик среди шахтеров Караганды. Одна за другой шахты стали включаться во Всесоюзное социалистическое соревнование и брать на себя повышенные обязательства по добыче угля. Вскоре многие шахты могли рапортовать уже об успешном выполнении своих обязательств.

Передовые люди и передовые шахты угольного Казахстана показывают пример борьбы за выполнение обязательств, взятых во Всесоюзном социалистическом соревновании. Есть, однако, такие шахты, где темпы добычи угля не соответствуют условиям военного времени Рабочие этих шахт и их командиры должны учиться работать у передовых людей, перенимать и всемерно использовать их опыт, чтобы давать угля на гора все больше и больше. Этого требует фронт, этого требует страна.

III

ХЛЕБ—ВОИНАМ КРАСНОЙ АРМИИ И ТРУДЯЩИМСЯ ТЫЛА

Наряду с богатствами, которые находятся в недрах земли в виде ископаемых, Казахстан располагает огромными резервами плодородных, пригодных для пахоты земель. По очень скромным подсчетам, таких земель в Казахстане около 25 — 30 миллионов гектаров. Это подлинно золотой фонд страны, создающий богатую перспективу развития сельского хозяйства в Казахстане, особенно в области развития зернового хозяйства.

За годы сталинских пятилеток сельское хозяйство Казахстана подверглось коренной реконструкции. 99 процентов крестьянских хозяйств объединено в колхозы. Первоклассные машины, тракторы, комбайны и другие сложные сельскохозяйственные машины обрабатывают колхозные и совхозные поля. Посевная площадь из года в год увеличивается на сотни тысяч гектаров за счет плодороднейших целинных земель. В 1941 году посевная площадь в Казахстане составила уже свыше 7 миллионов гектаров, в том числе почти 6,5 миллиона гектаров зерновых культур.

Война предъявила к сельскому хозяйству новые, повышенные требования. Товарищ Сталин в своем выступлении 7 ноября 1941 года призвал, «чтобы наши колхозники, мужчины и женщины, работали на своих полях не покладая рук и давали бы фронту и стране все больше и больше хлеба, мяса, сырья для промышленности».

Пятый пленум КП(б) Казахстана, который собрался в первые дни войны, дал развернутую программу борьбы за высокий, военный урожай. Пленум потребовал от партийных и комсомольских организаций, от советских и земельных органов республики «всеми силами и средствами множить урожай, вести борьбу за каждый килограмм хлеба, за каждый колос, за каждое зерно. Уборку хлеба провести в самые сжатые сроки. Собрать и сохранить урожай до последнего зерна, более решительно бороться с растранжириванием и хищением хлеба. Досрочно выполнить хлебозаготовки».

Партийные организации возглавили борьбу колхозных масс за высокий урожай, за перестройку работы на военный лад.

В работе Алма-Атинского сельского района до войны был ряд крупных недостатков. По указанию обкома райком партии начал перестройку работы на военный лад с установления постоянной

[illegible] года Ламе-Атанский сельский район завершил выполнение годового плана всех обязательных поставок сельскохозяйственных продуктов государству.

На снимке: Красные обозы в пути к элеватору.

живой связи с первичными партийными организациями и колхозами, путем регулярных выездов инструкторов и членов бюро райкома на места. Для усиления политической работы в районе, особенно среди казахского населения, райком выделил группу докладчиков из руководящих районных работников, пересмотрел и укрепил состав агитаторов, провел в колхозах специальные собрания женщин.

В результате большой партийно-массовой работы трудовая дисциплина в колхозах укрепилась, повысилась производительность труда. Уборка урожая была закончена в 15 дней, хлебозаготовки — за 13 дней. Урожай зерновых в районе составил 16 — 18 центнеров с гектара.

Неплохо перестроила свою работу партийная организация колхоза «Парижская Коммуна». Все коммунисты были расставлены на решающих участках производства и показывали образцы высокопроизводительного труда. Бригада коммуниста Сасыкова в результате хорошего ухода за посевами добилась урожая зерновых в 36 центнеров с гектара вместо 16,6 центнера по плану. Бригада коммуниста Абдужапара Зульярова получила по 19 центнеров с гектара вместо 13 по плану.

Об укреплении трудовой дисциплины в колхозе говорит тот факт, что при наличии 456 трудоспособных на поле фактически работало 604 человека. На работу выходили все: и старики, и подростки. Не было ни одного человека, не вырабатывающего минимума трудодней. Все колхозники были охвачены социалистическим соревнованием. Обязательства по соцсоревнованию систематически проверялись и обсуждались на бригадных собраниях.

Как результат правильной постановки партийно-массовой работы и сочетания ее с выполнением хозяйственных задач, колхоз успешно завершил сельскохозяйственный год.

Хорошо организовала свою работу партийная организация артели «Красные горные орлы», Урджарского района, Семипалатинской области. Об этом можно судить по письму урджарцев ко всем колхозникам и колхозницам Казахстана.

«Отвечая на призыв великого Сталина, — писали урджарцы 26 июля 1941 года, — мы твердо решили на своем колхозном собрании считать себя мобилизованными, всем как одному стать на Сталинскую вахту до полного разгрома и уничтожения врага. Каждый из нас считает себя бойцом тыла действующей армии. Мы не пощадим своих сил. Будем работать высокопроизводительно, самоотверженно, следуя примеру героев отечественной войны.

Мы в своем колхозе установили новый порядок, соответствующий военному времени.

В управленческом и обслуживающем аппарате осталось самое минимальное количество людей. Все остальные колхозники переведены на полевые работы. Многие совмещают свою основную работу с работой ушедших на фронт. Бригадные поварихи, конюхи, сторожа, наряду со своими прямыми обязанностями, работают на хлебоуборке и сенокосе. Каждый трудится теперь за двоих-троих. Для того чтобы все женщины, имеющие малых детей

могли участвовать в колхозном производстве, мы открыли дополнительные ясли, в которых детишки находятся день и ночь. Все это дало возможность увеличить число работающих в колхозе на 70 человек.

Каждый наш колхозник хорошо понимает, что сейчас, в дни отечественной войны, в селе, ауле и кишлаке не может быть ни одного человека, не работающего или работающего вполсилы на нужды фронта. Отлынивать в военное время от работы в колхозном производстве — это значит предавать свою родину, свой народ, помогать врагу в его кровавых замыслах.

Мы установили новый распорядок рабочего дня, который требует, чтобы каждый колхозник работал от зари до зари, а машины — без остановки круглые сутки. Перерыв на обед сокращен вдвое. Обедаем в поле, на стану. Бережем каждую минуту!

Те нормы выработки, которые были достаточны в мирное время, теперь нас удовлетворить не могут. Мы решили повысить нормы по всем работам на 20 — 50 процентов. Пересмотрев свои планы, мы решили сократить все сроки сельскохозяйственных работ на 30 — 50 процентов.

Объявляя себя мобилизованными до окончания великой отечественной войны, мы клянемся большевистской партии, советскому правительству, нашему другу и учителю товарищу Сталину, что будем работать так, как этого требует обстановка военного времени, — работать честно, дружно, организованно, не щадя своих сил».

ЦК КП(б) Казахстана одобрил почин урджарцев и рекомендовал всем колхозам, МТС, совхозам и предприятиям последовать примеру сельхозартели «Красные горные орлы».

Обсуждая письмо урджарцев, колхозники и колхозницы брали на себя социалистические обязательства изо дня в день умножать колхозные богатства, создавать неисчерпаемые запасы для фронта.

В колхозе имени Сталина, Бухтарминского района, Восточно-Казахстанской области, все колхозники объявили себя мобилизованными до полного разгрома врага, увеличили нормы выработки на 30 — 50 процентов, намеченные ранее сроки уборки сократили на 7 дней, а сроки выполнения государственных поставок хлеба — на 15 дней. Кроме того, колхозники решили продать государству сельскохозяйственных продуктов на 111 тысяч рублей.

В колхозе «Интернационал», Самарского района, Акмолинской области, постановили уплотнить рабочий день, начинать его с 6 часов утра и заканчивать в 10 часов вечера, выполнять нормы выработки на 200 — 300 процентов, убрать урожай без потерь.

На основе развернувшегося соцсоревнования колхозы, районы и области Казахстана добились в 1941 году богатого урожая. Кустанайская область получила средний урожай на 7 центнеров, а Акмолинская на 9,2 центнера с гектара выше, чем в 1940 году. Арык-Балыкский район, Акмолинской области, снял с площади в 51 661 гектар урожай колосовых в среднем по 17 центнеров с гектара. Айртауский район, Северо-Казахстанской области, с пло-

щади в 64 443 гектара снял в среднем урожай зерна по 16,7 центнера с гектара, в том числе с 2501 гектара — по 29,3 центнера.

Замечательные образцы борьбы за высокий урожай показали передовики сельского хозяйства. Известный всему Советскому Союзу мастер высоких урожаев орденоносец Чаганак Берсиев из колхоза «Курман», Уильского района, Актюбинской области, получил в 1941 году урожай проса с полутора гектаров по 155,8 центнера, с 3.5 гектара по 152,1 центнера, с 2,43 гектара по 137 центнеров и со всей закрепленной за ним земли в среднем по 101 центнеру с гектара.

Успех Берсиева объясняется главным образом тем, что он умело выбрал под посев проса земельные участки, правильно построил арычную сеть, вручную отобрал первоклассные семена для посева, провел на участке снегозадержание, удобрил почву навозом, птичьим пометом и золой. Кроме того, он подкармливал посевы местными и минеральными удобрениями и во-время производил поливы.

Знатный просовод орденоносец Чаганак Берсиев

Особое внимание Берсиев уделяет борьбе с сорняками. Известно, что просо в начале вегетационного периода медленно развивается и сорняки могут его заглушить. Звено Берсиева тщательно выпалывало сорняки при первом же их появлении. Полка производилась три раза за лето, а на некоторых участках и более трех раз.

Прекрасный пример того, как нужно бороться за стахановские урожаи проса, представляет работа звеньевой колхоза имени Розы Люксембург, Хобдинского района, Актюбинской области, орденоносца Азимы Бектеновой.

Звено Азимы Бектеновой, в составе 5 колхозниц, еще в 1940 году решило бороться за урожай проса в 100 центнеров с гектара. Получив на берегу реки Хобды поливной участок площадью в 5 гектаров, звено принялось готовить инвентарь, собирать навоз, золу, птичий помет. Много труда было затрачено на

подготовку семян. Посевной материал, полученный из колхозного амбара, представлял собой пеструю смесь различных сортов. Звено применило ручной отбор зерна. Упорно, целыми днями колхозницы отбирали просо по зернышку, оставляя только самые крупные экземпляры, белого цвета.

С наступлением весны начали строить оросительную систему. В этом деле звену помогал колхоз. Бектенова регулярно следила за температурой почвы и, как только земля прогрелась, приступила к внесению удобрений, а затем к посеву. На каждый гектар было высеяно 20 килограммов отборного зерна. Члены звена тщательно ухаживали за посевом: пололи сорняки, проводили междурядное рыхление.

Плоды самоотверженного труда скоро дали себя знать. Урожай превысил первоначальные предположения: с гектара в среднем было намолочено по 100 центнеров.

В 1941 году звено Бектеновой посеяло уже 12 гектаров проса. По сравнению с 1940 годом в агротехнике были произведены некоторые изменения. Так, ширина междурядий была уменьшена с 10 сантиметров до 8, поливные же борозды были проведены через каждые 6 рядков вместо 4. Это позволило более равномерно распределить на площади растения и способствовало их лучшему кущению. Хорошая обработка почвы препятствовала появлению сорняков и облегчала полку проса.

В дни отечественной войны звено стало трудиться еще лучше и самоотверженнее. В результате стахановской работы звено получило с 10 гектаров в среднем по 97 центнеров зерна, а с двух гектаров более чем по 180 центнеров.

Работа таких передовиков сельского хозяйства Казахстана, как Берсиев и Бектенова, вдохновляет и других колхозников на большие и славные дела. В Уильском районе примеру Берсиева и Бектеновой последовали звеньевой колхоза «Жана-Кадам» Кошке Сакиров, звеньевая колхоза «Кемерчи» Заура Баймулдина, в Теректинском районе — звеньевая колхоза «Путь Ленина» Ульяна Васильевна Кашиненко и другие.

Хорошо боролись многие колхозы Казахстана в 1941 году за высокий урожай озимых культур. Райсемхоз «Дружная семья», Айртауского района, Северо-Казахстанской области, получил с площади в 75 гектаров урожай озимой ржи по 16,4 центнера с гектара. Бригадир колхоза «Гигант» (Восточно-Казахстанская область) Христофор Александрович Поляков с площади в 64 гектара получил средний урожай пшеницы по 28 центнеров с гектара.

Замечательных результатов достигли передовики рисовых полей. Так, в колхозе «Гигант», Чиилийского района, Кзыл-Ординской области, звено Пак-Ди-кена собрало в среднем с каждого из 23 гектаров посева по 90 центнеров риса. На отдельных участках было снято по 100 — 110 центнеров с гектара. Получить такой богатый урожай помогло строгое соблюдение агроправил и самоотверженная работа колхозников. Звено Пак-Ди-кена провело на всем участке зяблевую вспашку на глубину 23 — 25 сантиметров с последующим дискованием. Весной участок перепахали

на глубину 20 — 23 сантиметров, после чего провели трехкратное боронование и планировку чеков.

Много труда было затрачено на подготовку семян. Они три раза пропускались через сортировку и два раза очищались вручную.

При прополке многолетних сорняков камыша звено не ограничилось срезкой стеблей, как это делается обычно, а подрезало их у самого корня. Прочие же сорняки — курмак, осока и другие, выдергивались с корнями. При таком способе сорняки начисто выпалываются и почти не отрастают. Поэтому полку приходится повторять только на отдельных, немногих местах.

Большое значение, как источник дополнительной сельскохозяйственной продукции, приобретают в военное время пожнивные посевы.

Пожнивные посевы, проведенные летом 1941 года в южных областях Казахстана на площади в несколько тысяч гектаров, показали полную возможность получать в этих областях на поливе два урожая в течение одного года.

Колхоз «Трудовой пахарь», Джамбулской области, получил второй урожай пшеницы с площади в 6 гектаров по 6 центнеров с гектара. Колхоз «Дехкан № 1», Свердловского района, Джамбулской области, получил урожай пожнивного проса на площади в 7 гектаров по 7 центнеров с гектара. Колхоз «Кум-Жата», того же района, получил урожай проса на площади в 30 гектаров по 6 центнеров с гектара, ячменя — на площади в 14 гектаров по 7 центнеров с гектара и яровой пшеницы — на площади в 20 гектаров по 7 центнеров с гектара.

Эти урожаи пожнивных культур можно было бы значительно повысить, ликвидировав разрыв между уборкой весеннего посева и посевом пожнивных культур. В некоторых колхозах этот разрыв достигал 18 — 21 дня, тогда как при правильной организации дела пожнивные культуры можно посеять в течение 5 — 6 дней после уборки культур весеннего сева. Практика пожнивных посевов 1941 года показала, что их можно широко применять и таким способом создать серьезный резерв дополнительной продукции.

Урожаи всех остальных сельскохозяйственных культур в 1941 году в среднем по республике, по сравнению с 1940 годом, выросс: по озимой пшенице — с 12,3 до 12,8 центнера с гектара; по яровой пшенице — с 6,7 до 10,8 центнера, по ячменю — с 7,3 до 11,4 центнера; по овсу — с 5,7 до 12,2 центнера; по просу — с 3,3 до 9,1 центнера, по рису — с 29,1 до 33,4 центнера; по ржи — с 6 до 8,8 центнера.

Уборка урожая, особенно в южных областях, была проведена в более сжатые сроки. В борьбе за хлеб выросли сотни прекрасных мастеров и организаторов колхозного производства. Высокую производительность труда показали на уборке комбайнеры ряда совхозов.

В Кембидайкском совхозе (Акмолинская область) выработка одного 15-футового комбайна в день составила 14 гектаров; в совхозе имени Тельмана, той же области, — 13 гектаров; в Селек-

тинском совхозе (Павлодарская область) средняя дневная выработка одного 20-футового комбайна составляла 25 гектаров. Комбайнер Семен Дуденко (Кустанайский зерносовхоз) сделал двух комбайнов убрал в 1941 году 2230 гектаров.

Многие колхозники выполняли и перевыполняли не только ранее существовавшие нормы, но и повышенные, принятые колхозами после начала отечественной войны. Так, в 23 колхозах Уйгурского района, Алма-Атинской области, 448 колхозников выполняли на хлебоуборочных работах ежедневно по две нормы и 248 колхозников — по три нормы. В колхозе «Эдбек», того же района, свыше 15 процентов колхозников выполняли по две и по три нормы в день. В колхозе «Шокай» Осакаровского района, Карагандинской области, 99 процентов всех колхозников перевыполняли нормы выработки.

Передовики сельского хозяйства северо-восточных областей Казахстана, награжденные Президиумом Верховного Совета Союза ССР.
На снимке (слева направо): К. Альмагамбетов — председатель колхоза имени Джамбула, Павлодарского района, Павлодарской области, награжденный медалью „За трудовое отличие" и С. Ш. Романов — директор Чекинского совхоза, Павлодарской области, награжденный медалью „За трудовую доблесть".

Большую помощь в уборке урожая в северо-восточных областях оказали комбайнеры, трактористы и механики, переброшенные туда, по указанию ЦК КП(б) Казахстана, из южных областей. Всего в северо-восточные области было прислано 937 высококвалифицированных работников сельского хозяйства.

Одна из особенностей уборочных работ в 1941 году заключалась в широком использовании простейших уборочных машин. Всего простыми машинами было убрано в 1941 году 2260,7 тысячи

гектаров колосовых хлебов, то-есть почти на один миллион гектаров больше, чем в 1940 году.

Большое участие в сельскохозяйственных работах в военное время приняли старики и подростки. Только по шести районам Алма-Атинской области на работу в поле вышли 1162 старика и 4110 подростков.

Образцы хорошей работы в 1941 году показали многие МТС республики. Они повысили производительность тракторного парка, добились экономии средств и горючего. Так, например, в МТС «Авангард» (Актюбинская область) план тракторных работ был выполнен к 1 декабря на 128 процентов. Сезонная выработка на условный 15-сильный трактор составила 776 гектаров и на 15-футовый комбайн — 439 гектаров. МТС сэкономила 147 965 рублей деньгами и 704 центнера горючего, стоимостью в 61 267 рублей. Тракторист Бурлинской МТС (Кустанайская область) Петр Катугин на тракторе «СТЗ-НАТИ» выработал в переводе на мягкую пахоту 1500 гектаров и сэкономил 400 килограммов горючего. Тракторист Кустанайского зерносовхоза Хасан Термухамедов выработал на тракторе «ЧТЗ» 2170 гектаров и сэкономил 540 килограммов горючего.

Родина отметила самоотверженный труд передовиков колхозников, трактористов, комбайнеров северо-восточных областей Казахстана высокой наградой — орденами и медалями. Всего награждено 352 человека.

Наряду с уборкой урожая важнейшей задачей колхозов являлось выполнение обязательств перед государством по поставкам хлеба и других сельскохозяйственных продуктов. Колхозы Алма-Атинского сельского района 15 июля доставили на элеватор красным обозом отборное зерно и досрочно выполнили обязательства перед государством по хлебозаготовкам и натуроплате за работы МТС. В районе к 15 июля не осталось ни одного колхоза, который был бы должником государству и по другим видам поставок. На митинге, посвященном досрочному выполнению плана хлебопоставок, колхозы Алма-Атинского сельского района обратились ко всем колхозникам и колхозницам Казахстана с призывом «развернуть широкое движение и борьбу за досрочное выполнение планов поставок государству хлеба, мяса, овощей, молока, шерсти и других сельскохозяйственных продуктов всеми колхозами и колхозными дворами. Не такое сейчас время, чтобы ждать до конца года. Фронт требует от нас сделать это сейчас. И мы обязаны это сделать!».

Призыв алмаатинцев нашел горячий отклик. Тысячи подвод с лучшим зерном шли к элеваторам беспрерывным потоком. Колхозы Алма-Атинской, Южно-Казахстанской и Джамбулской областей досрочно выполнили все государственные поставки и дополнительно, в порядке госзакупа и в фонд обороны, сдали десятки тысяч пудов хлеба, мяса и других сельскохозяйственных продуктов. Многие области выполнили и перевыполнили государственный план хлебосдачи к 1 января 1942 года. Казахстан дал стране только в порядке обязательных поставок на 23 745 ты-

сяч пудов зерновых больше, чем в 1940 году. Акмолинская область сдала на 5201 тысячу пудов больше прошлого года, Карагандинская — на 937 тысяч, Джамбулская — на 906 тысяч, Кустанайская — на 3728 тысяч пудов.

Колхоз имени Сталина, Мартукского района, Актюбинской области, помимо хлебопоставок продал государству 24 000 пудов зерна. Колхоз имени Фрунзе, Зеленовского района, Западно-Казахстанской области, продал государству 24 000 пудов и сдал в фонд обороны 42 000 пудов хлеба. Атбасарский район, Акмолинской области, сдал в фонд обороны страны 60 тысяч пудов хлеба.

* *
*

Правительство Казахстана повысило в 1941 году план озимого сева на 285 000 гектаров, по сравнению с 1940 годом. Этот план был выполнен к 15 ноября 1941 года по республике в целом на 101,2 процента. Карагандинская область выполнила план на 215,6 процента, Павлодарская — на 117,7 процента, Южно-Казахстанская — на 122,1 процента и Алма-Атинская — на 124,4 процента.

После окончания осенних полевых работ колхозы и совхозы республики сразу же переключились на подготовку к первой военной весне: приступили к ремонту колхозного инвентаря, очистке и засыпке семян, заготовке и вывозке местных удобрений.

В ряде колхозов в зимнее время успешно наладили обучение агротехнике. Кроме кружков агротехники и стахановских школ, были организованы курсы по массовым квалификациям

В средних и высших учебных заведениях, в ряде советских учреждений, особенно системы Наркомзема, регулярно проводилось обучение управлению трактором и комбайном.

В связи с военной обстановкой, усложнившей условия работы МТС, колхозов и совхозов и вместе с тем предъявившей повышенные требования к сельскому хозяйству, Центральный Комитет ВКП(б) решил организовать при МТС и совхозах политотделы, поставив перед ними в качестве основной задачи развертывание массовой политической работы и мобилизацию работников МТС, совхозов и колхозов на выполнение и перевыполнение всех государственных обязательств.

Ряд политотделов уже в дни подготовки к проведению весеннего сева показал образцы большевистского стиля работы, мобилизуя массы на борьбу за высокий, военный урожай.

В начале февраля 1942 года состоялся VI пленум ЦК КП(б) Казахстана, который обсудил все вопросы, связанные с подготовкой и проведением весеннего сева, и дал по этому вопросу конкретные, исчерпывающие указания.

В условиях военного времени работу наших мощных заводов, изготовлявших ранее сельскохозяйственный инвентарь, пришлось переключить на нужды обороны. Поэтому громадное значение приобрела, как это отметил VI пленум ЦК КП(б)К, реставрация и изготовление различных деталей к тракторам, комбайнам и при-

цепному инвентарю силами самих МТС и МТМ. В этой области широкое применение нашли себе инициатива, сметка и находчивость советских людей — работников МТС и МТМ.

Примером этому может служить уже упоминавшаяся выше МТС «Авангард».

Учитывая условия военного времени, дирекция МТС решила организовать свою собственную ремонтную мастерскую тракторов и комбайнов. Однако для мастерской не было ни помещения, ни необходимых станков. Эти трудности не остановили директора МТС орденоносца Коняхина. Станки и оборудование нашлись в колхозах, под помещение приспособили гараж МТС, и мастерская была организована. Благодаря собственной мастерской к первому января 1942 года ремонт всех тракторов МТС был закончен, и специальная приемочная комиссия признала качество работ хорошим.

В Маканчинской МТС, несмотря на ее небогатое оборудование, была освоена реставрация и изготовление более сорока различных видов деталей.

В мастерской Соколовского свиносовхоза (Кустанайская область) работает слесарь-изобретатель Алексей Степанович Соленый. В прошлом колхозный кузнец, тов. Соленый быстро выдвинулся в совхозе как конструктор-изобретатель Из рук А. С. Соленого вышел ряд сконструированных им станков, при помощи которых совхоз ремонтирует свои машины. Сам А. С. Соленый работает одновременно на нескольких станках, перевыполняя норму в 2,5 — 3 раза и успевая еще при этом помогать товарищам.

Замечательную инициативу и изобретательность в работе сельскохозяйственного инвентаря проявляли и многие работники ремонтных мастерских колхозов.

Хорошая подготовка к весеннему севу позволила колхозникам и колхозницам Казахстана провести посевную в сжатые сроки и выполнить государственный план сева яровых на 102,8 процента. План сева зерновых перевыполнен на 326,5 тысячи гектаров, риса — на 1304 гектара.

Ряд колхозов произвел весенний сев в более сжатые сроки, чем это было установлено правительством. Так, колхоз «Бельбасар», Чуйского района, Джамбулской области, закончил пахоту и сев за 5 рабочих дней. При этом посевная площадь в колхозе увеличилась, по сравнению с прошлым годом, в два раза.

Среди колхозников широко развернулось движение за право называться гвардейцами тыла. Стахановец звеньевой Ибрагимов выполнял норму на 300 процентов. Три нормы на пахоте давал стахановец колхозник Таусаров. Многие колхозники выполняли по две нормы.

Образцовую работу на весеннем севе показали колхозники сельхозартели «Совет коммунистов», Убаганского района, Кустанайской области. На колхозные поля вышли стар и млад. Плугатарями работали и дед Нургалий Даскаринов и школьник Михаил Гарипов. Все, кто способен к труду, работали с сознанием своего долга перед родиной.

Председатель колхоза Петр Федорович Касатый все время находился в поле. Здесь же, в поле, он узнал, что правительство наградило его орденом Ленина.

— Наградив меня, — волнуясь, говорил Петр Федорович, — партия и правительство высоко оценили труд всех членов артели Высокая награда ко многому обязывает. Приложим же все силы, чтобы дать стране в этом году невиданный урожай, а Красной Армии передадим своих лучших коней.

На весенних полевых работах 1942 года выросли тысячи новых замечательных работников Трактористка Джамбулской МТС тов. Мамутбекова, работая в колхозе «Октябрь», ежедневно выполняла норму на 150 процентов. Тракторист Буряков из Учакгинской МТС (Южно-Казахстанская область) на тракторе «СТЗ» вспахал за одну смену 27 гектаров вместо 15 по норме. В сельскохозяйственной артели имени Ленина, Яны-Курганского района, впервые этой весной начала работать на тракторе колхозница Алан Джагамарова. Ежедневная ее выработка на тракторе «Универсал» составляла 20 гектаров, вместо 13 по норме.

Комсомолка Разия Турсунова окончила курсы трактористок при Тастакской МТС и успешно работала на весеннем севе 1942 года в колхозе „Заря Востока", Алма-Атинского сельского района.

В колхозе «Луч Востока», Алма-Атинского района, первый год работала на тракторе колхозница Елена Гребенникова Она ежедневно выполняла норму на 150 — 160 процентов.

Завершив с успехом весенний сев, колхозники, рабочие МТС и совхозов, все работники сельского хозяйства Казахстана включились во Всесоюзное социалистическое соревнование и повели напряженную борьбу за получение высокого урожая, за изобилие продуктов для бесперебойного снабжения нужд фронта и тыла.

АЛМА-АТИНСКИЙ СЕЛЬСКИЙ РАЙОН В ДНИ ВОЕННОГО ВЕСЕННЕГО СЕВА

Большая дружба связывает этих людей. Она завязалась еще на колхозных полях Алма-Атинского сельского района. Одни и те же думы волновали их, к одной цели стремились они — приумножить богатства родных колхозов.

Еще более крепкие узы дружбы, окропленной кровью, связали

их на полях сражений, когда земляки оказались в одном подразделении прославленной 8-й гвардейской дивизии.

Уходя на фронт, они дали клятву землякам не посрамить чести казахстанцев, грудью защищать родину, а если потребуется и жизнь за нее отдать.

На привале после боя в погожее весеннее утро 1942 года друзья-гвардейцы собрались писать письмо в далекий Казахстан Бывшие стахановцы колхозов «Горный гигант», «Парижская Коммуна», имени Кирова — Василий Колычев, Николай Непша и Иван Шишкин написали землякам боевой рапорт о своих фронтовых делах, о том, как бьют немчуру, как сражаются за свободу и независимость своей родины.

— Так вот, дорогие товарищи, — писали гвардейцы, — свою клятву мы крепко держим, бьем фрицев в хвост и гриву, не даем врагу передышки ни днем, ни ночью. Мы уверены, что скоро в районах, захваченных фашистами, снова зардеет красное знамя советов и вместо громовых раскатов орудий мы вновь услышим на обновленной земле гул наших сталинских тракторов. Но враг еще силен. Помнить об этом надо крепко и бить его надо, проклятого, еще крепче.

— Вы, земляки, — писали гвардейцы, — находитесь в глубоком тылу, и фронт предъявляет вам большой счет. Это письмо вас застанет уже в поле. Бейтесь же за выполнение посевных планов, работайте по-фронтовому, будьте стахановцами военного времени, добивайтесь высоких урожаев. Вперед, к новым победам на фронте и в тылу! С именем Сталина мы победим!

Письмо это, овеянное дымом сражений, совершило путь в несколько тысяч километров и ранним весенним утром очутилось на столе у первого секретаря Алма-Атинского сельского райкома партии тов. Иткина. Оно прибыло в разгар полевых работ в районе.

Из пачки утренней почты райкома письмо из Действующей армии было прочитано первым. Секретарь райкома немедленно связался по телефону с колхозами и сообщил им о письме земляков из 8-й гвардейской дивизии. Через час в райком прибыли с ближних участков секретари первичных партийных организаций, председатели правлений колхозов.

У секретаря райкома к собравшимся был один вопрос:

— Какие предложения будут?

Первым взял слово секретарь парторганизации колхоза «Парижская Коммуна» тов. Гизитдинов.

— Наши колхозники, — сказал он, — кончают сеять. Я уже говорил с народом, решили мы порадовать земляков на фронте сверхплановыми гектарами обороны. Подсчитали: выходит, еще гектаров пятьдесят сможем дополнительно посеять.

— Мы думаем посеять больше, — сказал председатель артели имени Ленина тов. Коржев.

Секретари других низовых парторганизаций, председатели колхозов один за другим сообщали о твердом решении колхозников не только выполнить, но и перевыполнить свои обязательства перед фронтом.

Здесь же на совещании в райкоме было принято решение достойно ответить гвардейцам — посеять сверх плана 2500 гектаров

Письмо фронтовиков райком немедленно размножил и через несколько часов о нем заговорили в бригадах и полевых станах. Горячо откликнулись на него колхозники. Они заверяли гвардейцев, что завоюют нынче такой урожай, какого не знала еще эта земля. В колхозах прикинули, какой участок земли выбрать под посев гектаров обороны, отвели под хлеба участки на урочищах, на отгонных угодиях Кароя. И каждый колхоз брал на себя обязательство засеять сверх плана десятки гектаров.

День получения письма с фронта был, как и все дни Великой стечественной войны, наполнен большевистской деловитостью, интересами фрочта. Тысячами живых нитей связан райком с колхозами, машинно-тракторными станциями. Это штаб передового района столичной области, направляющий и мобилизующий активность трудящихся на усиление помощи фронту.

... Пусто в комнатах райкома. Почти все работники его, как и весь районный актив, на поле, в бригадах и звеньях, в полевых станах.

Секретари тт. Иткин и Федотов зашли в райком на два-три часа, чтобы просмотреть почту, принять несколько посетителей, а затем разъехаться по колхозам.

В кабинет первого секретаря райкома входит начальник политотдела Тастакской машинно-тракторной станции тов. Ищанов. У него ряд неотложных вопросов, которые необходимо оперативно разрешить. Беседа деловая, по-военному лаконична. Речь идет о более целесообразной расстановке партийных сил в отстающих колхозах, об усилении политико-массовой работы в полевых станах. Ищанов просит секретаря направить несколько лучших агитаторов из районного центра в бригады и звенья.

Начальник политотдела получает четкие указания по всем интересующим его вопросам.

— Сегодня же в колхозы района деятельности МТС, — говорит секретарь райкома, — мы дополнительно направим группу агитаторов и пропагандистов.

К секретарю райкома тов. Федотову пришел председатель орденоносного колхоза «Вторая пятилетка» тов. Харченко.

В военную весну 1942 года колхозники поработали на славу. Сельскохозяйственная артель «Вторая пятилетка» первой в районе завершила весенний сев зерновых культур. Сев произведен чистосортными семенами; в сжатые сроки и на высоком агротехническом уровне. Посевную площадь колхозники увеличили на несколько сот гектаров и полностью освоили новые земли. В этом году они обязуются собрать не менее 23 центнеров зерновых с гектара.

Сейчас тов. Харченко волнует другой вопрос. Горячие дни весенних полевых работ в колхозе уже позади. Есть возможность помочь людьми и машинами ближайшим колхозам, которые нуждаются в поддержке. С этой целью тов. Харченко и зашел в райком.

Секретарь райкома созванивается по телефону с работниками земельного отдела. Тов. Харченко получает указания, куда в порядке социалистической взаимопомощи направить ему людей и машины.

... Одиннадцать часов утра. Прием посетителей закончен. Секретари райкома выезжают в колхозы — в бригады, полевые станы, где непосредственно решается судьба фронтового урожая.

На участок колхоза «Горный гигант» секретарь райкома тов. Иткин в этот день прибыл в момент, когда в третьей бригаде произошла заминка.

В низине, где почва еще не просохла после дождя, выпавшего накануне, забуксовала сеялка. Колеса трактора-тягача зарывались в рыхлую землю, и агрегат продвигался вперед с большими трудностями. Это грозило уменьшением производительности людей и машины. Заминка взволновала колхозников, дороживших каждой минутой горячей поры. Послали за бригадиром тракторной бригады. А время шло и сеялка очень медленно продвигалась вперед. Вместе с бригадиром прибыл тов. Иткин.

— Как думаете поступить, товарищ Тарабукин?

— Не весь же участок сырой... Вытянет на сухое место и быстрее пойдет.

— А не лучше ли перебросить трактор с сеялкой на другое поле, где агрегат будет работать с полной нагрузкой?.. Здесь пока подсохнет.

— Дело, товарищ секретарь, — дружно поддержали предложение тов. Иткина колхозники и бригадир.

Выход был найден. Трактор с сеялкой перевели на другой участок.

Не навязывая своего мнения, советуясь с колхозниками, опираясь на их опыт, партийные руководители района в каждом отдельном случае находят нужное решение, оперативно руководят борьбой за фронтовой урожай.

В этой почетной борьбе большевики Алма-Атинского сельского района занимают авангардное место. Партийные силы расставлены на решающих участках, в полеводческих и тракторных бригадах, в звеньях. Личным примером увлекают коммунисты колхозную массу на перевыполнение стахановских норм, на борьбу за высокое качество полевых работ. Руководители райкома внимательно следят за работой каждого коммуниста в поле, изучают их опыт, помогают советом, подсказывают, на что именно нужно нацелить сегодня внимание всей бригады.

С первых же дней весны по-фронтовому работают в поле коммунисты партийной организации колхоза «Парижская Коммуна». Каждый член партийной организации колхоза находится на решающем участке борьбы за военный урожай.

Председатель колхоза Садыр Хусанов днюет и ночует в поле. Он по-большевистски возглавил борьбу колхозников за проведение сева в 5 рабочих дней на высоком агротехническом уровне. Садыра Хусанова можно встретить в любую минуту там, где возникают трудности, где почему-либо стопорится работа.

Заслуженным авторитетом пользуется среди колхозников член партии, бригадир комбинированной бригады № 1 Мамут Сасыков. Он умеет быстро принять нужное решение, дать деловой совет. При необходимости он сам возьмется за плуг, станет у сеялки и покажет, как нужно работать.

В бригаде тов. Сасыкова этой весной работали плугатарями молодые колхозницы, заменившие мужей, ушедших на фронт. Терпеливо и старательно обучал их бригадир-коммунист. Он показывал им, как запрягать лошадь в плуг, как пахать, на какую глубину, учил их правильно регулировать плуг на различных почвах.

Бригадир четвертой полеводческой бригады коммунист Жапар Залияров увлек всю бригаду на энергичную помощь трактористам и сеяльщикам. Благодаря этой помощи производственный процесс в тракторной бригаде шел как по конвейеру. Трактористы не зна-

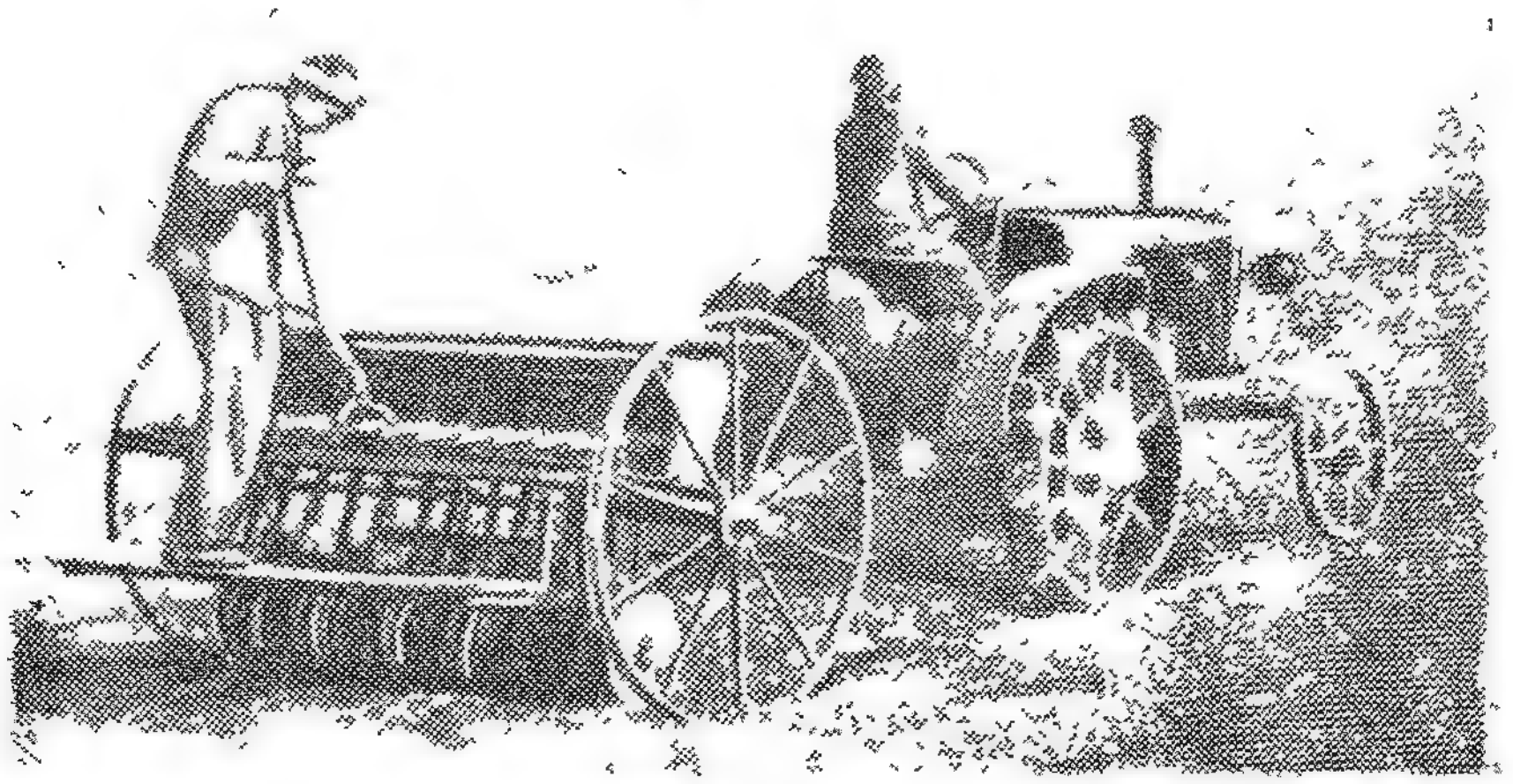

Колхозники Казахстана посеяли в 1942 году более 50 тысяч гектаров в фонд обороны страны.
На снимке: сев гектаров обороны в колхозе „Заря Востока", Алма-Атинского сельского района.

ли задержек в доставке воды, горючего, семян. Тов. Залияров оборудовал полевой стан, создал хорошие бытовые условия трактористам.

Звеньевая коммунистка Рабия Халинова работала в поле сеяльщицей, своим примером зажигала молодых колхозниц. Она давала полторы нормы за смену. По ней равнялись беспартийные колхозники и колхозницы. Сеяльщики Рузнев, Мария Сероштан, заключив со своей звеньевой договор на социалистическое соревнование, добились таких же высоких успехов в выполнении своих заданий.

На полях решается успех фронтового урожая. И сюда пришли

все коммунисты колхоза. Колхозники плотничьей бригады — член партии Зайцев, заведующая детскими яслями коммунистка Мельникова, не оставляя своей основной работы в колхозе, в дни сева трудились на поле.

Алма-Атинский сельский район одним из первых в области в ответ на первомайский приказ товарища Сталина включился во Всесоюзное социалистическое соревнование на борьбу за фронтовой урожай.

Партийная организация района направила лучших партийных и непартийных большевиков на агитационную работу в колхозы. 320 агитаторов с первых же дней весенних полевых работ развернули большевистскую агитацию в массах. Все формы и средства большевистской агитации поставлены на службу социалистическому соревнованию для завоевания высокого урожая.

Агитаторами руководит, практически помогает им непосредственно в поле, в бригаде заведующий отделом пропаганды и агитации райкома тов. Фурман.

...В полевом стане колхоза «Турксиб» обеденный перерыв. Приступают к работе агитаторы. Колхозница тов. Лозовая, жена бойца, рассказывает о боевых делах фронтовиков. Она приводит эпизод разгрома вражеской батареи, в которой принимал участие ее муж. Тов. Лозовая зачитывает письмо от мужа, в котором он передает горячий привет землякам. Муж Лозовой призывает колхозников трудиться не покладая рук, чтобы ускорить разгром врага. Призыв повторяет агитатор. Он находит горячий отклик у слушателей. Бригада обязуется первой в колхозе «Турксиб» закончить сев и посеять сверх плана в фонд обороны 10 гектаров.

Тов. Фурман рассказывает агитаторам колхоза «Турксиб» о том, как работают агитаторы сельскохозяйственной артели «Парижская Коммуна». Они помогают колхозникам выпускать в станах специальные «Полевые листки».

Эти листки распространяют опыт передовиков, рассказывают об их методах работы, разжигают стремление подражать им, следовать их примеру. В «Полевых листках», выпускаемых к концу рабочего дня или в обеденный перерыв, сообщается о том, как кто работает, как выполняется дневное задание.

Агитаторы колхоза «Турксиб» с большим вниманием слушают рассказ тов. Фурмана о работе агитатора комсомольца Касымова, который горячо взялся за выпуск таких листков в полевых станах сельскохозяйственной артели «Парижская Коммуна». Тов. Касымов агитирует личным примером, выполняя в полеводческой бригаде по полторы нормы. О своем методе борьбы за высокий урожай тов. Касымов часто рассказывает в газете. Его пример нашел подражание среди многих колхозников и колхозниц бригады.

КОЛХОЗ КЗЫЛ-ДИХАН

Стальная нить железнодорожного пути пересекает бескрайние казахстанские степи. Она тянется из сердца Средней Азии к сердцу страны нашей — Москве. А по обеим сторонам железно-

дорожного полотна лежат плодородные земли, навечно закрепленные за советским крестьянством: десятки, сотни, тысячи колхозников трудятся на благо своей родины.

Прямо за семафором степной станции Терень-Узяк лежит поселок артели «Кзыл-дихан». Он тянется вдоль невысокой насыпи и теряется в густой заросли. Чистые, уютные дома возникли здесь лишь за последние годы. А раньше на месте колхозного аула ютились жалкие, прокопченные от времени землянки; земля принадлежала баю — волостному управителю Баурамбаю. 35 лет он властвовал над землей, над людьми, занесенными судьбою в этот уголок степи.

Колхозу «Кзыл-дихан» 14 лет. Началось с маленького. Группа бедняков объединилась в товарищество по совместной обработке земли. Шли годы, росло хозяйство, росли и люди. Простую соху из суковатого, издали завезенного дерева заменил плуг, пришли тракторы. Советская новь поднималась твердо и уверенно. Широколопастными лемехами была вспахана целина. Выросли новые дома. В домах появились кровати, патефоны, швейные машины. Труд, радостный и захватывающий, менял быт степных людей, делал жизнь желанной, целеустремленной.

И вот в эту стройную симфонию счастливого, мирного труда ворвалась война. Как лютый степной шакал, напал ночью враг на советскую землю. Выстрелы на западе, первые взрывы бомб во Львове и Минске, Киеве и Севастополе донеслись до колхозников «Кзыл-дихана».

Нежданная весть о войне быстро облетела аул. Ее принес председатель колхоза Оспан Малибаев, побывавший еще днем в районном центре. Узнали о войне и в колхозных бригадах, далеко от поселка. Был выходной день, но в колхозе работали. Стояла горячая пора, когда каждый день, каждый час дорог.

Знатный бригадир, депутат районного и областного совета депутатов трудящихся Есет Калыбеков уже под вечер обходил рисовые плантации звеньевого Нуртазы Беимбетова. До краев заполнены чеки светлой, потеплевшей от солнца водой. Тихое дуновение степного ветра склоняет свежевыбившиеся метелки низко, почти к самой зеркальной глади воды. Есет берет на ладонь одну из метелок, бережно приподнимает ее: «хороший рис будет, раз метелка тяжелая». А с противоположной стороны не по летам легкой походкой торопится звеньевой.

Не пришлось в тот раз бригадиру поговорить со звеньевым о рисе. Нуртазы принес Есету весть о войне.

Заходило июньское солнце, иссиня-красное, предвещая ветренный день. Молча стоял бригадир. Высоко подняв голову, он смотрел на запад, на охладевший большой диск солнца, в ту сторону, откуда наступал подлый враг. И много ненависти было в этом взгляде.

От Сыр-Дарьи потянуло свежим, влажным ветерком. В такие вечера колхозная молодежь обыкновенно выходила за поселок, на пригорок, заводила игры. А когда над степью совсем нависала ночь, молодежь возвращалась домой, и звонкий чистый голос

комсомолки Изимкуль Нурумбетовой выводил всем знакомый и любимый мотив «Гак-ку»...

Но в этот вечер не было песен, не было задорного смеха; молодежь не вышла на курган. Как всегда, проходили мимо поезда, и мирный, однообразный перестук колес изредка нарушал тишину.

На широкой травянистой площадке у правления колхоза собрание открыл председатель Оспан Малибаев. Молча, внимательно прослушали его сообщение колхозники. К столу подошел почтенный, всеми уважаемый в ауле старик Беимбет Нурумбетов.

— Много лет, — сказал Беимбет, — прожил я на белом свете. Всего насмотрелся — и плохого и хорошего. Иногда даже жить не хотелось — до того тяжело было, нужда давила. Только в последние годы наша степь радость узнала. Но не по сердцу все это врагу, такому же кровожадному, как степной шакал. Решил он страну нашу поработить, заставить нас на него работать. Не бывать этому! Пять внуков у меня в Красной Армии служат. Хорошие джигиты — вы сами это знаете. И вот, сегодня же вечером я напишу всем им: «внуки мои, родина в опасности! Защищайте ее, себя не щадя, до последней капли крови! Враг силен, но не сможет победить нас, узнавших радость и счастье». И внуки послушаются меня. А мы все — молодые и старые — будем еще лучше работать в колхозе...

Бригадир колхоза „Кзыл-дихан" Есет Калыбеков.

Вторым взял слово Есет Калыбеков. Он сказал коротко. — В ответ на нападение врага обязуюсь добиться богатого урожая риса — 50 центнеров, не менее. Рис, ведь, тоже для армии потребуется — я так полагаю.

И с первого же дня Великой отечественной войны как-то совсем по-другому — строже, целеустремленнее потекла жизнь в колхозе.

Прямо с колхозного собрания, не заходя домой, Есет Калыбеков ушел в поле, к себе на участок. В просторной и чистой юрте собрал он звеньевых и почти до утра обсуждал с ними, как лучше организовать работу, чтобы выполнить слова бригадира. А чуть только забрезжил рассвет, вся бригада вышла на участок и начала прополку. Высоко засучив брюки, Есет, увязая в теплой, глубоко пропитанной влагой почве, по колена в воде, обошел рисовую плантацию бригады. С каждым шагом крепла его уверенность. 50 центнеров, не меньше, даст каждый гектар. Не даром же так много труда вложили колхозники в этот участок земли. Ранней весной ее перепахали на глубину 23 — 25 сантиметров, произвели планировку до пахоты и после пахоты. Засеяли участок в рекордный для колхоза срок — в пять дней. Три миллиона растений должно быть на гектаре, — решил бригадир. Но первые всходы не удовлетворили его: ме-

стами они были изрежены. Пришлось кое-где произвести подсев хорошо замоченными семенами. Особенно строго следили за водным режимом. До полного всхода слой воды держали в 7 — 8 сантиметров, после — в 15 — 20. Три тщательно проведенные прополки совершенно очистили посевы от сорняков. Сегодня бригада как раз закончила третью прополку.

Шли дни. Радио, газеты приносили с фронтов отечественной войны новые и новые вести. Уверенность в окончательной победе советских войск над бандой палачей и убийц ни на минуту не покидала колхозников. Слова родного, великого Сталина «Все силы народа — на разгром врага!» — нашли отклик в сердце каждого колхозника и колхозницы. — Работать будем по-военному! — решили члены бригады Есета Калыбекова.

Восковой белизной наливались метелки, причудливо изгибаясь над водой. День и ночь не покидали плантацию люди Есет Калыбеков и звеньевые Нуртазы Беимбетов, Джумарт Джунусов и Омар Толебеков по очереди дежурили на участке. Высоко вскинув кетмень на плечо, они уходили по узкой степной дорожке, тянувшейся от стана бригады к посевам, и сутками не возвращались обратно. От чека к чеку ходил бригадир, следя за водой, устраняя помехи в сложной системе небольших каналов и арыков Время для бригады было тяжелое, потому что часть колхозников пришлось послать на подмогу другим бригадам и звеньям

— Ничего, — говорил Есет, если кто-нибудь пытался заикнуться о трудностях, — сами справимся. Не хныкать, а работать нужно. Три дня назад в бригаде 35 человек работали. Дневное задание выполнили. Вчера 27 человек работали — это же задание выполнили. Стало быть, можно обойтись. Нет, уж мы как-нибудь без посторонней помощи справимся, своими силами, а вот другим помочь следует..

Мимо, по блестящей нити стальной магистрали, тянулись поезда, воинские эшелоны, на запад, навстречу врагу В августе здесь прошли эшелоны 316-й стрелковой дивизии. Проехали земляки — казахстанцы. И очень может быть, что доблестный сын советской родины — генерал Панфилов, стоя у окна штабного вагона, видел работу на участке знатного бригадира. Может быть это видели и многие бойцы будущей 8-й гвардейской дивизии, прославившиеся защитники чести и свободы советского народа.

Близилось время уборки. В колхозном правлении собрались руководители бригад и звеньев. Решался один вопрос — как лучше организовать уборку. На полях созрел отличный урожай риса. Тысячи центнеров предстояло убрать быстро, без потерь. Нехватало рабочих рук. Многих молодых колхозников родина призвала на фронт. В ряды Действующей армии ушли Бегиспаев Искак, Айтпаев Егизбай, Калыков Тулеген и другие хорошие колхозники-стахановцы Кто-то должен их заменить. На помощь пришли престарелые колхозники, давно заслужившие отдых, и подростки — ученики-школьники. 66-летний Нурумбетов Айтпай, 73-летний Нурумбетов Беимбет, 66-летний Байказиев Утеп, 58-летняя Карабалаева Джумаш, 59-летняя Оралбаева Разия — всего 17 стариков и

старух — сами пришли в правление и заявили, что не желают больше сидеть дома и просят послать их на уборку риса. 32 ученика старших классов: Смаилова Балай, Мустояпов Жолдыбай, Аманбаева Алима, Утеев Бакир, Айтпаев Еркибай и другие — обратились в правление с такой же просьбой.

К началу уборки в степи, на чистом месте вырос целый поселок из белоснежных юрт. В 60 юртах разместились колхозники и колхозницы, правление артели, детский сад, ясли на 30 детей. Все вышли на поле и когда подсчитали, то оказалось, что рабочих рук даже больше, чем нужно. Работали без выходных с 5 часов утра до позднего вечера, когда сумрак мешал работе серпом. На отдых и обед — полтора часа. Обедали тут же, в колхозной чайхане. В минуты отдыха в чайхану или столовую, вечером — в юрты как желанные гости приходили агитаторы. Коммунисты Баимбетов Далдабай, Ержепов Калибек, Нуртазы Беимбетов, комсомольцы Байжанов Боран, Джарасов Джумаш приносили с собой кипу газет, много новостей. Велись задушевные, теплые беседы, говорили о делах на фронте, о колхозе, как лучше работать, чтобы быстрей убрать рис. И затем с новыми силами приступали к жатве, складывая густые прядки только что скошенных растений в небольшие валки.

Горячее стремление работать еще лучше вылилось в мощную волну социалистического соревнования. Колхоз вызвал на соревнование коллектив соседнего колхоза имени Кагановича. Те согласились. Заключили договор. В соревнование вступили бригады и звенья, колхозники. Темпы уборки быстро повысились. Из 180 колхозников 120 стали давать полторы — две нормы ежедневно Колхозников, не выполняющих дневных заданий, не было.

А когда закончилась жатва, подвели итоги социалистического соревнования. В соревновании между колхозами на первое место вышел колхоз «Кзыл-дихан», между бригадами — бригада Есета Калыбекова, между звеньями — звено Нуртазы Беимбетова. Десять передовых колхозников поехали в колхоз имени Кагановича оказать помощь, по-соседски поделиться опытом.

Молотьба прошла также организованно и быстро. С полной нагрузкой, круглосуточно работали молотилки. Первые центнеры тяжеловесного доброкачественного зерна отправили на государственные склады: 270 центнеров — в счет госпоставок, 526 центнеров — натуроплата, 28 центнеров — в фонд обороны, больше 20 центнеров лучшего риса сразу же выделили для новогодних подарков бойцам. 700 центнеров продал колхоз потребительской кооперации.

Да, хороший рис, отливающий матовым, жемчужным светом, выращивают колхозники сельхозартели «Кзыл-дихан». 5150 центнеров риса получил в прошлом году колхоз — по 34,75 центнера с гектара, наивысший урожай риса в Терень-Узякском районе. В бригаде Есета Калыбекова показатели еще выше. С каждого гектара в среднем снято по 54,6 центнера риса На отдельных участках звеньев Беимбетова и Джунусова получено по 103 центнера с гектара.

Свое слово бригадир сдержал

Но сегодняшние результаты уже не удовлетворяют. Как-то в правлении Есет Калыбеков, говоря о результатах 1941 года, заявил:

— Нет, работали мы в прошлом году еще плоховато. Можно было бы больше получить. Ошиблись мы кое в чем. Скажем, например, местными и минеральными удобрениями пренебрегли. Другое дело в 1942 году. Весь агрокомплекс применим С каждого гектара не меньше 70 центнеров риса получим, а с оборонных гектаров и по 100.

За цифрами высокого урожая риса колхоза «Кзыл-дихан» стоят новые люди, скромные труженики тыла. Об этих людях, мастерах земледелия, можно много рассказать хорошего

Айтпаю Нурумбетову 66 лет — возраст почтенный. За свой век он по настоящему полюбил, познал землю. Война призвала и его к труду. Пришел сам. Где советом, где делом оказывает неоценимую услугу хозяйству. Под его руководством прорыли для рисовых плантаций два новых арыка. Это позволило улучшить полив посевов. Один арык колхозники назвали именем Нурумбетова

Началась горячая пора уборки. И он, вместо нормы в 0,08 гектара, жал в день по 0 16 гектара. 380 трудодней выработал 66-летний старик.

Таких, как Айтпай Нурумбетов, в колхозе много десятков Рядовой колхозник Кудабай Даулетбаев, звеньевые Абильда Акбаев, Сарсембай Бегманов, поливальщик Джумабек Бекмуратов и многие другие трудились и трудятся с большим подъемом, безустали, не покладая рук

Отечественная война многое изменила в жизни колхоза И это изменение резко сказалось прежде всего в повышении производственной деятельности женщин-колхозниц. Ушедших на фронт мужчин заменили женщины — матери, жены, сестры Пальшикер Иманкулова стала бригадиром тракторной бригады, Фатима Усембаева — комбайнером. Лучший звеньевой Айтпай Егизбаев ушел в Красную Армию. Его место заняла комсомолка Пальшокан Сагандыкова. На место звеньевого Есмагамбета Турмугамбетова, сражающегося на Западном фронте, встала Кульжамиля Джузембетова.

Колхозные коммунисты сплачивали коллектив, были в авангарде. Все тринадцать коммунистов колхоза работают непосредственно на производстве Молодой коммунист Закирья Кожабаев, избранный недавно секретарем первичной партийной организации, показал незаурядные организаторские способности. Он заведует животноводческими фермами, но в горячие дни уборки риса его почти ежедневно видели на плантациях. Он жал, молотил и успевал бывать на фермах

С каждым днем крепнет связь коммунистов с беспартийными. Об этом свидетельствует то, что только за последнее время в партию вступили 6 человек: знатный бригадир Есет Калыбеков, бригадир Далдабай Баимбетов, звеньевая Пальшокан Сагандыкова, колхозники Камал Джузембетов, Зулхан Удербаев, Жармагамбет

Исабеков. Подали заявления с просьбой о приеме их кандидатами в члены партии Ге Пон-ик, недавно выдвинутый из рядовых колхозников в бригадиры, колхозница-стахановка Кульжамиля Джузембетова, выдвинутая звеньевой, колхозник Кызбала Демисинов. В дни грозной опасности для родины передовые люди колхоза связывают свою жизнь с большевистской партией — организатором великих побед советского народа.

Мартовская теплая ночь... Тишину нарушает ритмичный выхлоп двигателя колхозной мельницы. Обжигательная печь небольшого кирпичного заводика видна издали в бледнорозовом зареве. Завтра печь выдаст новую партию кирпича. Колхоз строится. Выстроена баня, выросли стены здания правления колхоза, начата кладка домов для колхозников, для семей, прибывших из временно оккупированных территорий. Колхоз растет и даже в суровое военное время продолжает итти вперед — к счастливой и зажиточной жизни.

КОЛХОЗ ИМЕНИ СТАЛИНА

За два года до первой империалистической войны на 20-й переселенческий участок Алтын-Эмельской волости, Копальского уезда, Семипалатинской области, прибыло несколько семейств украинцев-переселенцев.

Они проделали огромный путь. В поисках счастливой жизни побывали на ставропольщине и в отдаленных районах Сибири. Все они бежали от нищеты, от безземелья. Место для нового поселения выбирали с большим разбором: чтобы и земля была хорошая и воды вдоволь.

20-й переселенческий участок всем показался подходящим местом. Здесь и осели, назвав новый поселек Холмогоровкой.

Хозяйствовать на первых порах оказалось делом нелегким. Земли кругом раскинулись действительно плодородные, но их нужно было обрабатывать, а у переселенцев не было ни скота, ни инструмента. На каждые пять дворов — одна лошадь, да соха. Купить не на что.

Обрабатывали землю деревянными сохами и боронами. Жили в крохотных землянках, питались степной дичью. Однако обильные урожаи оправдывали тяжелый труд, и те, кто не вернулся на родину, в первый же год отказались от мысли о дальнейшем переселении.

Стали налаживаться и отношения с казахами. «Мы их не боялись, а они — нас», — вспоминают об этих днях старожилы. Но сближения не было. Не рассеивалось взаимное недоверие, которое всячески поддерживало начальство.

Это сближение началось и окрепло только после Октябрьской революции, принесшей народам царской России свободу, равноправие и землю.

Великие достижения Октября надо было отстаивать с оружием в руках от оголтелых нападок капиталистических элементов. В этой борьбе приняли участие и холмогоровцы: все они взялись

за оружие и прошли серьезную школу на многочисленных фронтах, сражаясь с интервентами и белогвардейцами, и мы видим сейчас воочию, как пригодился их опыт младшему поколению, какой школой мужества оказался колхоз, созданный такими отцами, для детей.

Две даты следует отметить в этой ранней стадии развития Холмогоровки: в 1921 году здесь была открыта школа. Об этом больше всех хлопотал местный крестьянин Ермак. Он же стал учителем этой первоначальной школы, ютившейся в хатке.

Вторая знаменательная дата — создание в 1919 году в Холмогоровке партийной организации, которая с первых же дней своего существования проявила большую активность.

В 1928 году трудовое население Холмогоровки — батраки, бедняки, середняки — объединилось в колхоз и дало ему имя великого вождя народов — Сталина. В том же году часть холмогоровцев, выделившись из колхоза, организовала коммуну В 1931 году в коммуну вступили все бедняки и середняки села Холмогоровки; с тех пор коммуна переименована — назвали ее коммуной имени Сталина. В 1934 году коммуна приняла устав сельскохозяйственной артели.

Цифры годовых отчетов и планов свидетельствуют о неуклонном росте колхоза и увеличении благосостояния его членов. В 1934 году валовой доход колхоза составлял 641 803 рубля, а в 1940 году эта цифра возросла до 1 779 379 рублей, в 1942 году намечено по плану довести ее до двух миллионов рублей. С ростом богатства изменялся быт, изменялись условия труда и методы производства.

Колхоз обзавелся машинами, инвентарем. В колхозе появилась благоустроенная школа, ясли, клуб и красные уголки. Хозяйственные постройки и жилые дома стали освещаться электричеством, всюду провели радио, построили общественные бани, была открыта библиотека.

Старики, видавшие совсем другие времена, вспоминают о прошлом как о тяжелом сне, а молодежь не мыслит себе жизнь иною Здесь сознательно относятся к своим интересам и обязанностям перед государством. Колхоз имени Сталина из года в год занимает почетное место среди передовых хозяйств республики и часто является застрельщиком в соревнованиях как республиканских, так и общесоюзного масштаба.

Так в глубине Казахстана, на землях еще недавно совсем необжитых, выросла новая, советская деревня.

Экономическая база колхоза укреплялась с каждым годом. За короткий срок колхоз имени Сталина развил весьма значительное общественное животноводство, добился роста урожайности. Соответственно выросла и зажиточность колхозников.

Несколько лет тому назад поголовье крупного рогатого скота было в колхозе до смешного маленькое, по выражению самих колхозников, оно было «совершенно неопределенной породы».

Но уже в 1940 году стадо крупного рогатого скота было доведено до 951 головы, в 1941 году — до 1006 голов. Мохнатых, немолочных коров заменили швицами.

Такой быстрый количественный и качественный рост был достигнут упорным трудом, честным сознательным отношением к труду.

Колхоз не только увеличил поголовье, но одновременно позаботился и о лучшем содержании скота. Были организованы две молочно-товарные фермы. В них провели электричество, каждое

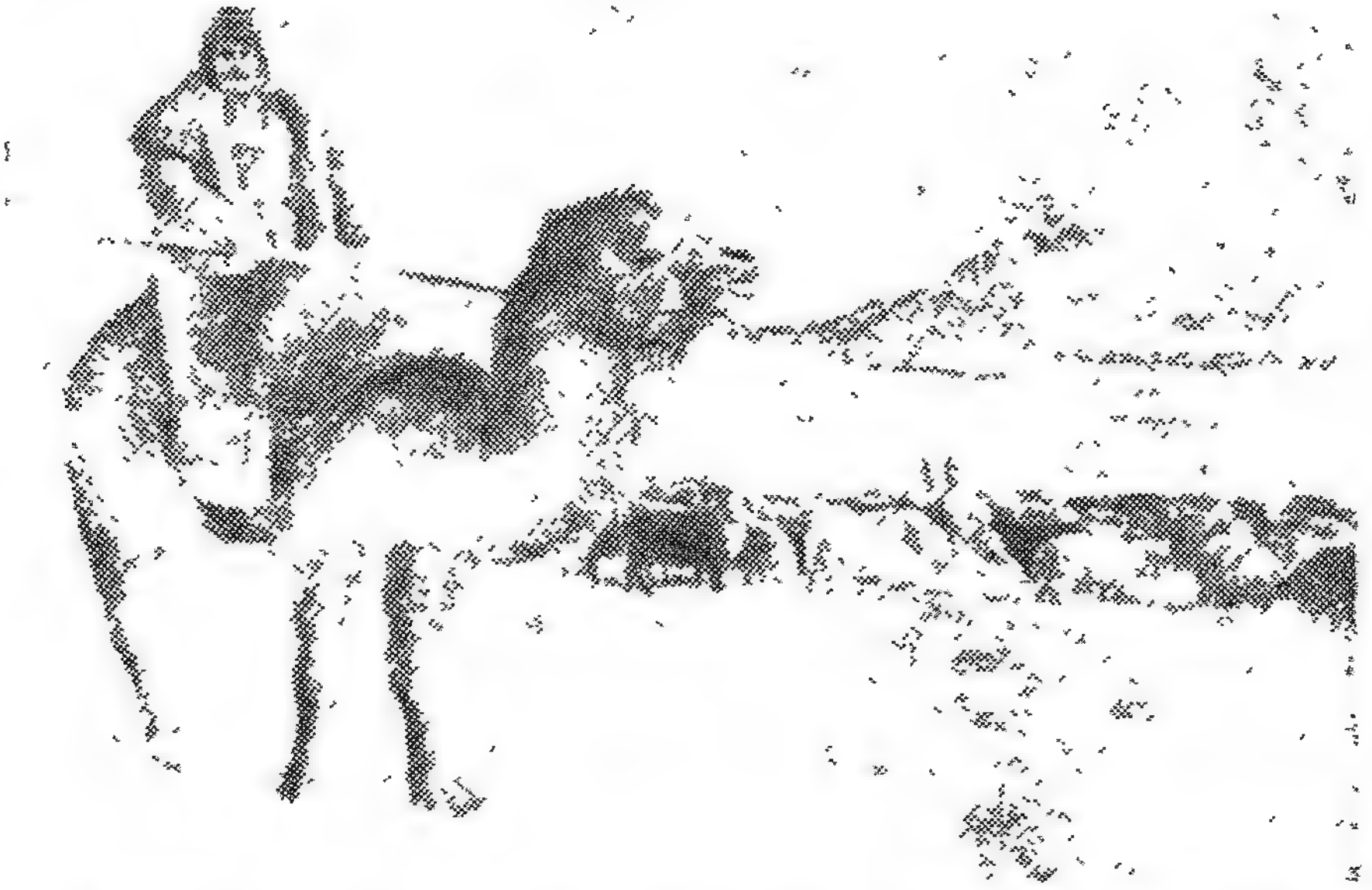

Чабан колхоза имени Сталина, Кугалинского района, Алма-Атинской области, Коттубаи Айнабеков получил в 1941 году 118 ягнят на каждые 100 овцематок и настриг шерсти с каждой овцы по 3,5 килограмма вместо 2,5 по плану.

стойло было оборудовано автопоилками, наладили электрическую дойку коров.

Местные животноводы, энтузиасты своего дела, до минимума снизили падеж молодняка, добились полного оздоровления всего поголовья. Были разработаны нормы кормления, установлен рацион, утвержден распорядок дня, проведен ряд профилактических мероприятий — прививки, регулярный осмотр скота, обработка животных на личинку овода и т. д.

Все эти мероприятия резко повысили удой. Передовые доярки, Ульяна Сероштан, Екатерина Подвигина, Фекла Мищенко и другие добились рекордных удоев. Насколько велики эти цифры,

можно судить хотя бы по таким данным: в 1940 году поставки молока составили 174 центнера, в 1941 году — 243.

Колхоз по праву гордится своими тысячными отарами мериносов и каракулевыми овцами, конскими табунами и свинофермами.

На высокий уровень поднялось и полеводство. Государственным актом на вечное пользование было закреплено за колхозом 24 188 гектаров земли, из них пахотных земель 5737 гектаров и сенокосов 3111 гектаров.

Колхоз принялся за широкое внедрение передовой агротехники и организацию труда. Землю начали засевать только сортовыми семенами, которые предварительно протравливались. Тщательно пропалывалась вся посевная площадь. Сев и уборку заканчивали в намеченные сроки, установленные в соответствии с требованиями агротехники. Большое внимание уделялось заготовке местных удобрений: навоза, золы и пр. Навоз заранее вывозился на поля и там укладывался в штабеля.

В колхозе было организовано четыре постоянных комплексных звена. За каждым из них закрепили определенные посевные участки, каждому дали годовой производственный и рабочий план. Все звенья были укоплектованы из лучших стахановцев, борющихся за высокий урожай. На специальных курсах подготовили сеяльщиков, плугатарей, звеньевых. Результаты таких мероприятий сказались очень скоро: если в 1940 году колхоз собрал 31 806 центнеров зерна, то в 1941 году эта цифра поднялась до 36 798 центнеров.

Одновременно с ростом богатства колхоза росло и благосостояние колхозников. Повышается оплата за трудодни, в индивидуальном пользовании колхозников имеется по две — три коровы, свиньи, овцы, десятки кур, гусей и уток.

Неуклонно рос колхоз, процветало его хозяйство. На повестке дня появились новые вопросы — вопросы культуры.

Партийная и комсомольская организации колхоза всегда были застрельщиками в важнейших делах. Вместе с активом обсуждались и проводились в жизнь всякие мероприятия. В колхозном клубе начал с успехом выступать кружок самодеятельности, проводились киносеансы, молодежь ставила спектакли, появилось пианино. Был организован свой духовой оркестр, сельская школа переселилась из маленькой хибарки в большое светлое здание.

По плану райздравотдела в селе Холмогоровка должен находиться фельдшерский пункт. Но колхоз имени Сталина открыл настоящую амбулаторию и содержит на свои средства двух врачей и акушерку, которая заведует хатой-родильной на 6 коек.

Есть в колхозе парикмахерская, обувная мастерская и хата-лаборатория.

Партийная организация уделяет большое внимание воспитанию колхозников в социалистическом духе, и поэтому колхоз богат замечательными людьми. Правительство оценило прекрасную работу партийной организации колхоза и его членов. Секретарь парторганизации Степан Васильевич Рарий был награжден орденом Ленина. Такую же награду получил и председатель колхоза Фе-

дор Кузьмич Сероштан. Высокую награду получил и Федор Тимофеевич Житник, заместитель председателя колхоза.

В полном расцвете творческих сил, в развернутой борьбе за высокие, устойчивые сталинские урожаи, в неизменном росте благосостояния и культуры пришел колхоз имени Сталина к лету 1941 года, когда хищная лапа фашистских злодеев протянулась к великим завоеваниям Октября.

С первых же дней отечественной войны колхоз имени Сталина подчинил всю свою работу интересам фронта. Резко увеличилась выработка трудодней каждым колхозником. В 1940 году на одного трудоспособного приходилось в среднем 425 трудодней. В 1941 году эта цифра достигла 500.

Когда вышло постановление СНК СССР и ЦК ВКП(б) о минимуме выработки трудодней для каждого колхозника, члены колхоза имени Сталина могли с удовлетворением констатировать, что они правильно поняли требования советского правительства в условиях войны, так как их цифры производственных показателей складываются из значительно более крупных чисел.

Начало Великой отечественной войны совпало с началом хлебоуборочной кампании. Со сбором урожая предполагалось справиться в прошлогодние сроки. Но война требовала иных темпов работы. В полевые бригады выехали агитаторы. В обеденные перерывы и после окончания дневных работ проводились беседы, читка газет и последних известий с фронта. Агитаторы не ограничивались одной культурно-массовой работой. Личным примером они вдохновляли колхозников на самоотверженный труд.

От зари до зари трудились колхозники. Хлеб был собран в сжатые сроки и без потерь. В установленное время было сдано государству 4843 центнера зерна.

Очень важно собрать урожай без потерь, но не менее важно помнить о будущем урожае. Стране нужен хлеб. Колхоз имени Сталина знал это и почти вдвое увеличил озимые посевы.

С осени же началась подготовка к весеннему севу. Тщательно была вспахана зябь, отведены целинные участки. Часть из них подняли тут же, часть решено было поднять весной. Увеличенная площадь яровых была полностью обеспечена сортовыми семенами. Весь семенной фонд подвергся очистке и протравке. На поля вывезли свыше 20 тысяч центнеров удобрений. Задолго до наступления весны отремонтировали сельскохозяйственные машины, транспортный инвентарь, сбруи. Рабочий скот поставили на отдых и подкорм.

Весна в 1942 году выдалась затяжная. Солнечные дни то и дело сменялись ненастьем. Дождь застилал поля серой пеленой. Тучи застывали в дремотной неподвижности. В такие дни казалось, будто не существует на свете ни синего неба, ни яркого солнца. Между тем именно нынче нужно было провести сев в особенно сжатые сроки.

Вспаханы были тысячи гектаров. Жирная, разрыхленная земля раскинулась мягкой периной, ждала семян, обещала богатый урожай.

Скорее засеять землю! Но этому мешала не только погода. Много прекрасных работников колхоза защищали на западе рубежи родины. Оставшимся нужно было помочь. На полях находилось немалое количество сеялок, но площадь посева сильно увеличилась и создалась угроза того, что сеялки не справятся со своей работой в намеченные сроки. Нельзя же допустить, чтобы земля обсохла раньше, чем ляжет в нее зерно.

В полевых бригадах днем и ночью шумели тракторы. Люди работали по двадцать часов в сутки. Все горели одним желанием — не просрочить сев.

На помощь бригадам и лучшим стахановцам пришли старики, доживавшие свой век в покое и почете. Не усидели они в такое горячее время и явились в правление колхоза. Все белобородые, седоусые, с затейливой сетью морщин, прорезавших темные от загара лица. Самому молодому за шестьдесят.

Слово взял Федот Петрович Макогон, плотник по профессии, старейший колхозник по годам.

— В нонешнее время каждый чем может пособить должен. Когда я внука на фронт провожал, при народе дал обещание до самой смерти не выпускать топора из рук. Теперь его маленько в сторону отложить придется, да беды в этом нет.

Главное — работать надо. А работа для нас, стариков, сейчас другая нашлась, вручную сеять будем. Завтра же в поле выйдем, пройдемся по полосе.

Старики одобрительно загудели.

На заре все они были уже в поле. Перекинул Федот Петрович лукошко через плечо, оглядел стройный ряд седовласых сеятелей, остался доволен их видом, и уверенно зашагал по влажной борозде, размеренно взмахивая полными горстями, будто благославляя землю на обильный урожай.

В эту весну все работали с невиданным подъемом. В социалистическое соревнование по лучшей и быстрейшей работе включились все колхозники.

Много женщин вышло в поле. Они бороновали землю, работали плугатарями, рыли арыки, садили бахчевые культуры. И показали образцы такой высокой производительности труда и организованности, что быстро завоевали общее уважение и авторитет.

За взрослыми потянулись и подростки. В каждой полевой бригаде появились школьники. Они работали не покладая рук, просили допустить их к самым тяжелым работам — каждому хотелось сделать возможно больше, доказать свою полезность.

Председатель колхоза, секретарь парторганизации, агитаторы дневали и ночевали в поле. Зачастую они работали наравне со всеми членами бригады, обсуждали и проводили в жизнь новые мероприятия, обеспечивающие ударные темпы и высокие показатели работы.

Каждый старался внести свою долю в труд, сулящий высокий, военный урожай.

Однажды оказалось, что незначительный, на первый взгляд, факт может не то что сорвать, но ощутительно снизить темпы

работы. Для конских и воловых упряжей, для всяких хозяйских надобностей требовалось большое количество веревок, самых обыкновенных пеньковых веревок. Но их не было. Конечно, можно было бы обратиться в центр и получить их Но в военное время надо меньше требовать от государства, больше давать ему Маленький вопрос вырос в большую проблему.

— Веревка должна быть добыта на месте, — заявил председатель. Тогда Александр Иванович Бондаренко, отец Героя Советского Союза Якова Бондаренко, предложил организовать «экспедицию», «пошукать» в степи и горных лощинах травы с крепким волокном. Желающих поехать на разведки нашлось много. Александр Иванович вместе со своей «бригадой» уехал в степь а через несколько дней вернулся с возами, нагруженными дикорастущим кендырем. Веревки, отличные, крепкие веревки, были свиты в достаточном количестве. Но не только кендырь нашелся в степи. Экспедиция натолкнулась там на соленые озера Путем несложной обработки можно получить оттуда поваренную соль, а в «сыром виде» она вполне пригодна для скота. Так, на ходу, была разрешена и вторая, соляная проблема.

В колхозе имени Сталина прекрасно понимают, что высокие показатели труда достигаются не только дружной и напряженной работой и инициативой отдельных людей Для этого необходимы еще большая организованность и дисциплина. И они в колхозе налицо. Ни один член полевой бригады не бросит работу раньше сигнала. А когда наступит обеденный перерыв или вечерний шабаш, каждый из них, прежде чем сесть за стол, позаботится о том, чтобы скот получил корм. Бригадирам не приходится жаловаться на самовольные отлучки и опоздания — их нет и в помине. Каждый колхозник считает для себя обязательным в военное время подчиниться строгой дисциплине. А поэтому работа проходит без рывков, без штурмовщины, и, несмотря на уплотненный рабочий день, в полевых бригадах находится время и для отдыха и для политзанятий.

Партийная организация колхоза во главе с секретарем Раисой Ивановной Петровой изо дня в день ведет большую политико-просветительную работу. Агитаторы систематически выезжают в полеводческие бригады, устраивают читки газет, организуют беседы, мобилизуют колхозников на борьбу за высокий, военный урожай Газеты, журналы и особенно письма с фронта без малейшей задержки доставляются адресатам на место работы. И уже стали традиционными коллективные читки писем, приходящих с далеких рубежей родины.

Прекрасные, задушевные письма шлют бойцы. Находясь на передовых позициях, вступая в жестокую схватку с оголтелым врагом, ни на минуту не забывают они о родном колхозе. «Мы гордимся родным колхозом так же, как вся страна гордится нашей 8-й гвардейской дивизией. Потому радуемся мы и гордимся вами, что вы, как мы узнали, живете хорошо, что подготовились к весеннему севу и взяли на себя серьезные обязательства.

Передайте привет нашим семьям, отцам, матерям и женам, всем колхозникам и колхозницам и скажите, чтобы они трудились честно, ничего не жалели для своей армии; общими силами — трудом в тылу и оружием в бою — мы добьемся скорой победы»

Свыше трехсот бойцов передал колхоз имени Сталина Красной Армии. Многие из них стали командирами и комиссарами. Но не только они пишут в колхоз. Председатель колхоза Федор Кузьмич Сероштан и парторганизация получают немало писем от командиров и комиссаров тех воинских частей, в которых служат их односельчане. Они благодарят их за воспитание прекрасных, подлинно советских патриотов. Колхоз по праву гордится своими членами, из среды которых вышли два Героя Советского Союза — Петр Дутов и Яков Бондаренко.

Пять братьев Дутовых ушли на фронт защищать родину от фашистских захватчиков. С ними ушел и комсомолец Петя — лучший агитатор на селе, участник боев у озера Хасан. В колхозе он был скромным учетчиком, на фронте — грудью преградил дорогу вражеским танкам, рвавшимся к Москве. Он пал в славной когорте 28 героев-панфиловцев, выполнивших свой долг до конца. В этой же, обессмертившей себя, семье 28 героев был и Яков Бондаренко.

На смену ушедшим в Красную Армию пришла молодежь На многих участках работы ушедших заменили женщины. Не было бы ничего удивительного, если бы они не справились с работой, если бы кое-где произошла заминка.

Но работа в колхозе идет нарастающими темпами, больших заминок не наблюдалось, а малые выправляются на ходу. Только у Сероштана прибавились дела: к «батьке», как ласково зовут его колхозники, теперь обращаются чаще, чем это делали его «кадровики».

Сероштан с каждым потолкует, научит, даст совет. А если заметит в работе холодок, ленцу, то вызовет виновного к себе в кабинет, поговорит с ним так, что тот, не заходя домой, кинется на свой участок. Будьте уверены, он порученное дело выполнит как следует.

— Для каждого рецепт подбирать надо, — говорит Сероштан, а он мастер этого дела и в «выборе рецепта», кажется, не ошибался.

Много замечательных людей вырастил колхоз имени Сталина. Григорий Макогон, сын Федота Петровича, бригадир, так организовал работу на своем участке, что там двухсотпроцентная выработка задания не диво, и при этом нет ни спешки, ни штурмовщины. Федор Корсаков, участник войны с белофиннами, бывший пастух, ныне агроном, без теоретической подготовки, практически настолько овладел агротехническими знаниями, что у него не грех поучиться тем специалистам, которые засели в канцеляриях и оторвались от производственной жизни.

Рая Петрова — секретарь партийной организации колхоза. Посмотреть на нее — совсем молодая, а уже завоевала такой авторитет, что за советом к ней идут люди, годные ей в отцы. Вар-

вара Рарий — заведующая детским садом. Вы не пройдете в ее «учреждение» без халата, а когда увидите, как там кормят детей, как их купают и укладывают спать в беленькие кроватки, вам покажется, что здесь работают опытные воспитатели, а никак не рядовые колхозницы. Мария Окружко — заведующая молочно товарной фермой; у нее коровник оборудован автопоилками и электродойкой. Коровы блещут чистотой, а телятник, с белыми перегородками, теплым запахом парного молока, право же, напоминает детские ясли. Абдукалык Сарсенов, чабан, добился 4,77 килограмма настрига шерсти с овцы вместо 3,6 килограмма по плану.

Перечень этот можно увеличить в несколько раз, и тогда он не будет полным.

Самым замечательным человеком в колхозе является, несомненно, бессменный его председатель Федор Кузьмич Сероштан. Здесь, в селе Холмогоровке, прошло его детство, здесь же пас он сначала телят, а потом коров, отсюда ушел на гражданскую войну, громил адмирала Колчака, генерала Анненкова, участвовал в Гессарской экспедиции, боролся с басмачеством и бандитизмом и, вернувшись семь раз раненый, организовал в родном селе колхоз, поднял его до уровня передовых социалистических хозяйств страны. За это он был награжден орденом Ленина. Народ оценил Сероштана и доверил ему высокое звание депутата Верховного Совета СССР. Однажды у Сероштана спросили, с какого года он состоит в партии. — Я с самого рождения в партии, — с улыбкой ответил Федор Кузьмич В этом ответе раскрылся весь человек.

Все эти люди, воспитанные партией большевиков, советской властью, строят новую, социалистическую жизнь, о которой Петр Дутов в одном из своих писем сказал: «Хорошо мы жили, но окончим войну — мы будем жить еще лучше».

Это они отстроили вместо саманных хатенок своих родителей-переселенцев светлые, уютные домики, провели в них электричество и радио. Электричество освещает теперь не только дома колхозников, но и многие хозяйственные постройки — племенную конюшню, например. Кончится война, и электроприборы заменят дедовские печи, и в каждый дом будет проведен водопровод — «чтобы угару не было и горшки от сажи не чернели», — как шутливо говорят колхозники. И это не пустые слова. Часть материалов уже завезена в колхоз. Подготовку временно пришлось приостановить — помешала война. Но кончится война, и упущенное время будет наверстано.

Когда секретарь парторганизации колхоза орденоносец Рарий уезжал на фронт, он, прощаясь со своим родным колхозом, сказал: «Мы, фронтовики, приложим все свои усилия для того, чтобы отстоять нашу родную советскую землю от заклятых врагов человечества — немецких фашистов. Вы работайте здесь так, чтобы фронт не ощущал ни в чем недостатка: ни в хлебе, ни в мясе, ни в хороших кавалерийских лошадях. Работайте дружно, и враг будет разбит».

Дружно работают колхозники и делают все для того, чтобы

приблизить день окончательного разгрома врага. Они не только выполняют досрочно все обязательства перед государством, но выделяют дополнительные фонды на нужды обороны и помогают пострадавшим от германского нашествия районам и колхозам 6000 пудов пшеницы, 10 000 литров молока, 660 пудов мяса, 300 килограммов шерсти, 50 000 рублей деньгами дал в 1941 году для этих целей колхоз имени Сталина.

Кроме этого колхозники послали в подарок Красной Армии сотни пар валенок, шерстяных носков и варежек, десятки пар теплых брюк, рубашек, простынь, полушубков и одеял.

Многое дает колхоз имени Сталина воюющей стране и Красной Армии, но считает, что может дать еще больше Недавно колхозники сельскохозяйственной артели имени Сталина обратились ко всем работникам колхозного животноводства с призывом организовать социалистическое соревнование по животноводству.

«Дорогие товарищи колхозники и колхозницы — чабаны, доярки, телятницы, свинарки, конюхи, скотники!

Все мы желаем разгромить кровавых фашистских злодеев. Все об этом думаем, все об этом говорим

Победа над фашистскими захватчиками зависит и от всех нас Красную Армию нужно хорошо кормить, снабжать всем необходимым. Фронту нужно все больше и больше мяса, масла, сала И мы говорим: если постараемся, поработаем, можем дать гораздо больше животноводческих продуктов!

Наш колхоз имеет много скота. На фермах насчитывается 1081 голова крупного рогатого скота, 6475 овец и коз. 398 свиней, 392 лошади Государственный план развития поголовья в прошлом году выполнен по всем видам скота.

Колхозники, работающие на наших фермах, добились перевыполнения плана по удою коров и настригу шерсти В прошлом году от каждой фуражной коровы мы должны были надоить в среднем по 1600 литров молока, а получили по 1880. Вместо 3 килограммов шерсти с овцы получили по 3,8 килограмма. Общественное животноводство дало нашему колхозу 1 миллион 206 тысяч рублей дохода.

За первый квартал нынешнего года сдано государству 24 тысячи литров молока, что составляет 190 процентов квартального плана. На отгонных выпасах находятся 2000 овец и 500 голов крупного рогатого скота. Заболеваний и отхода поголовья нет. Применение отгонного животноводства позволило уже сэкономить более тысячи центнеров сена.

В нашем колхозе выросло в эти дни много стахановцев животноводства. Мы гордимся такими людьми, как чабан Абдукалык Сарсенов, добившийся 4,77 килограмма настрига шерсти с овцы вместо 3,6 килограмма по плану, как доярка Ульяна Сероштан, Екатерина Подвигина, Вера Машкина, Анастасия Понамарева, перевыполняющие задание по надою и сохранению всех телят. Мы заботливо бережем молодняк. Ныне на ферме нашего колхоза родилось 159 телят, которые все сохранены. Родилось 2354 ягненка, пало 9 — это меньше полпроцента Отхода жере-

бят у нас нет вовсе — все 50, родившиеся в этом году, сохранены.

Обязательства перед государством мы выполнили досрочно. Нами выполнен уже полугодовой план мясосдачи. В фонд обороны, в подарок доблестной Красной Армии в минувшем году мы отчислили 6000 пудов пшеницы, 660 пудов мяса, 10 000 литров молока, 300 килограммов шерсти, 50 000 рублей деньгами. Сдали для нужд армии 160 коней.

В каждом колхозе имеется немало возможностей для даль-

Образцово работают в дни отечественной войны доярки колхоза имени Сталина, Кугалинского района, Алма-Атинской области. Доярка Ульяна Сероштан надоила 2520 литров молока от каждой закрепленной за ней коровы вместо 1550 по плану. На снимке (слева направо): доярки колхоза Ульяна Сероштан и Екатерина Подвигина.

нейшего увеличения поголовья и повышения продуктивности скота, для увеличения производства животноводческой продукции. Мы можем и должны дать фронту, родной стране все больше молока, мяса, масла, сала, меда, шерсти, яиц, кожсырья, еще больше крепких и резвых коней для Красной кавалерии.

— От хозяйского глаза и вол жиреет, — говорят старики. Да, это именно так — удои и привесы, сбережение молодняка прямо зависят от кормления и качества ухода за животными. Правильно организовать труд на фермах, не допускать обезлички в уходе за скотом, всегда держать скотные дворы и животных в чистоте, следить, чтобы каждое животное во-время получало корма и пойло, — значит намного и в короткий срок поднять продуктивность скота.

Молоко у коровы на языке — эта истина хорошо известна всем животноводам. О кормах мы заботимся сейчас Сев яровых провели за 9 дней, выполнив план на 106,8 процента Посеяли 2050 гектаров зерновых и 159 гектаров кормовых культур. Сверх плана мы посеяли в фонд обороны и помощи колхозам и колхозникам, пострадавшим от немецких оккупантов, 25 гектаров зерновых культур. В полную готовность привели сеноуборочный инвентарь.

Товарищи колхозники и колхозницы! Приближается пора массового сенокоса и силосования. Организуем по-фронтовому, по-военному заготовку кормов, полностью выполним и перевыполним установленные правительством нормы накопления кормов на голову скота. Добьемся во всех колхозах выполнения и перевыполнения планов сева и высоких урожаев кормовых культур. Выполним годовое задание по силосованию за счет закладки рачних, дикорастущих трав. Улучшим наши луга и пастбища, повсеместно применим отгонную пастьбу скота, хорошо организуем нагул животных!

Чистота, присмотр — скоту за полкорма станут. Наведем порядок на всех наших фермах, во всех скотных дворах, свинарниках, во всех кошарах, конюшнях, птичниках!

Организованно проведем случную кампанию, полнее используем племенных производителей, не допустим яловости коров и овец, прохолостения свиноматок и кобылиц, обеспечим получение приплода от каждой матки.

На всех фермах организуем раздой коров и откорм скота Выполнение месячного и суточного удоев и привесов — закон для каждой фермы, для каждой доярки, телятницы, свинарки Изо дня в день, из месяца в месяц повышать удои и привесы — это в наших силах, и мы обязаны этого добиться!

Выполним поставки животноводческих продуктов в срок, сдадим нашему государству молоко высокой жирности, скот хорошей упитанности, шерсть отменной чистоты, кожсырье отличного качества.

Воодушевленные приказом Народного Комиссара Обороны товарища Сталина, мы обязуемся:

1. Своевременно выполнить все обязательства перед государством по зерну, техническим культурам, по всем видам животноводческой продукции и дать Красной Армии отборных коней.

2. Сохранить весь народившийся приплод, дать суточный привес телят не менее чем на 15 процентов выше плана, получить настриг шерсти на 25 процентов выше плана.

3. Получить от каждой фуражной коровы в среднем не менее чем 2000 литров молока.

4. Перевыполнить государственный план увеличения поголовья по крупному рогатому скоту на 40 голов, по лошадям — на 12 голов, по овцам и козам — на 200 голов.

5. Перевыполнить планы сева трав и корнеплодов, сеноуборки, силосования, нормы накопления кормов на голову скота, наладить

правильное, экономное использование кормов и образцово организовать отгонное животноводство.

6. Обеспечить все поголовье скота помещениями, хорошо подготовить их к зиме.

Мы обращаемся с призывом ко всем председателям колхозов, заведующим фермами, дояркам, телятницам, скотницам, свинаркам, чабанам, конюхам, птичницам, кролиководам, пчеловодам, зоотехникам, ветеринарным врачам, ко всем работникам земельных органов включиться во Всесоюзное социалистическое соревнование по животноводству и обеспечить безусловное выполнение и перевыполнение государственного плана развития животноводства.

Мы просим Государственный Комитет Обороны учредить переходящее Красное знамя Государственного Комитета Обороны для областей, краев и республик — победителей Всесоюзного социалистического соревнования по животноводству.

Все советские люди сейчас соревнуются, чтобы лучше работать для фронта — и металлурги, и шахтеры, и ткачи, и танкостроители. Нет такого завода, нет такого уголка в Советском Союзе, где бы люди не заботились, как лучше и больше работать для Красной Армии и всей нашей родной советской земли.

Работники колхозного животноводства! Вступайте во Всесоюзное социалистическое соревнование между фермами, колхозами, районами, областями, краями и республиками. Сытно накормим, хорошо обуем и оденем наших бесстрашных бойцов, сражающихся с немецкими захватчиками за наше счастье, за нашу жизнь!

Выше знамя социалистического соревнования, чабаны, доярки, телятницы, свинарки, конюхи, все работники колхозного животноводства! Под руководством дорогого нашего товарища Сталина вперед, к победе!»

Принято единогласно на общем собрании колхоза имени Сталина при участии 650 колхозников и колхозниц.

ПРОДУКТЫ ЖИВОТНОВОДСТВА ДЛЯ ФРОНТА И ТЫЛА

Казахстан является важнейшей базой животноводства в Советском Союзе. Примерно 170 миллионов гектаров пастбищ и около 25 миллионов гектаров сенокосов республики составляют прекрасную кормовую базу для социалистического животноводства.

На необозримых пространствах Казахстана — в бескрайних степях, в долинах и на альпийских лугах — пасутся многочисленные стада крупного и мелкого скота, табуны резвых скакунов. Несколько тысяч колхозов насчитывается в Казахстане, и каждый из них в среднем имеет более 1270 голов скота. В республике около 200 совхозов, и в каждом из них в среднем около 11 тысяч голов скота.

На призыв товарища Сталина работать не покладая рук и да-

вать фронту и стране больше хлеба, мяса, сырья для промышленности колхозники Казахстана ответили небывалым трудовым подъемом.

Колхозники и колхозницы сельскохозяйственной артели «Большевик», Меркенского района, Джамбулской области, обратились ко всем колхозникам и колхозницам Казахстана с письмом, в котором они писали:

«Наш колхоз досрочно выполнил обязательства по поставкам сельскохозяйственной продукции. Мы сдали государству свыше 6500 центнеров зерна, свыше 200 центнеров мяса, почти 1110 центнеров молока и 75 центнеров шерсти. Красная Армия получила 94 боевых коня...

Подсчитав свои возможности, мы в ответ на призыв товарища Сталина трудиться не покладая рук для окончательного разгрома и уничтожения немецких оккупантов взяли на себя новые, повышенные обязательства:

До 1 сентября 1942 года перевыполнить государственный план развития животноводства по всем видам; получить и сохранить на каждые 100 коров — 100 телят, на каждые 100 овцематок — 120 ягнят, на каждые 100 конематок — 95 жеребят, на каждую свиноматку — 16 деловых поросят.

На отгонных участках оборудуем помещения защитного порядка, обеспечивающие полное сохранение скота.

В 1942 году построим конюшню на 150 голов, коровник на 200 голов, телятник на 120 голов, 2 овчарни на 3 тысячи голов, пункт искусственного осеменения.

Мы введем обязательную трехкратную дойку, улучшим уход за скотом, введем строгий рацион и таким путем увеличим удой на 200 процентов.

Доведем настриг шерсти с 2,5 килограмма до 3 килограммов на каждую голову.

Выделим для продажи колхозам 90 коров, 50 телок, 500 овцематок, 500 ярок рождения 1942 года, 50 жеребят и кобылок рождения 1941 года. В текущем году продадим 70 волов колхозам, нуждающимся в рабочем скоте. В ближайшее время подготовим для Красной Армии дополнительно 50 коней. Уход за конями будет поручен лучшим людям колхоза — зоотехнику Торебею Колданову и стахановцу конюху Киякан Шопшекпаеву.

Мы отлично понимаем, что новые, повышенные обязательства потребуют от нас напряжения всех сил. Но именно так, с напряжением, и нужно работать в военное время».

Письмо меркенцев встретило горячий отклик. Колхозники и рабочие совхозов Казахстана, обсудив его на общих собраниях, приняли на себя конкретные производственные обязательства, направленные на увеличение поголовья скота, на увеличение поставок продуктов животноводства фронту и тылу.

Преодолевая трудности военного времени, работая самоотверженно, колхозники Казахстана подготовились к зимовке скота в 1941 году лучше, чем в предыдущие годы. Они заготовили больше сена и других кормов.

В 1941 году колхозы республики увеличили поголовье всех видов скота более чем на 20 процентов. Колхозники многих областей добились перевыполнения плановых заданий. В Гурьевской области поголовье крупного рогатого скота выросло на 34,6 процента, овец — на 45,9 процента, лошадей — на 15,7 процента Значительно перевыполнили плановые задания по росту животноводства Кзыл-Ординская, Джамбулская и Алма-Атинская области.

План государственных мясопоставок в 1941 году колхозы Казахстана выполнили досрочно. Молока и шерсти было сдано значительно больше, чем в 1940 году.

Отечественная война выдвинула задачу — использовать полностью все кормовые ресурсы Казахстана для развития животноводства. Прежде всего встал вопрос о том, как полнее использовать огромные площади пустующих пастбищ. Осенью 1941 года ЦК КП(б) Казахстана и Совнарком КазССР приняли постановление о подготовке к зимовке скота в колхозах и совхозах, об организации отгонного животноводства. Был установлен план отгона скота, колхозам и совхозам отвели участки для зимней пастьбы, подобрали животноводческие бригады из колхозников для обслуживания скота на отгонных участках. На зимних пастбищах были созданы страховые запасы сена.

Зимой 1941/42 года на зимних пастбищах Казахстана находилось около двух миллионов голов скота. Первая массовая зимовка скота на отгоне полностью себя оправдала. В Алма-Атинской области, например, на отгоне было 900 тысяч голов скота. В результате зимней пастьбы сократился отход молодняка Подавляющее большинство скота закончило зимовку, имея упитанность выше средней. Колхозы области сэкономили около 4 миллионов центнеров грубых кормов.

В 1942 году отгон скота колхозов на зимние пастбища примет еще более широкий размах. По Алма-Атинской области намечается содержать на зимних пастбищах 1100 тысяч голов скота. На многих выпасах идет строительство утепленных землянок, загонов и скотных дворов. Расчищаются заброшенные колодцы и строятся новые. На зимних пастбищах создаются страховые фонды сена

Развитие отгонного животноводства позволяет еще более ускорить рост стада и дать фронту и стране больше мяса при минимальных затратах кормов.

Образцово ухаживая за животными, умело используя сезонные пастбища, передовые чабаны добиваются прекрасных результатов в деле выращивания молодняка и расширения стада.

На урочище Карой, которое славится своими сочными травами, расположена крупная отгонная ферма колхоза «Горный гигант». Алма-Атинской области. Одним из лучших чабанов этого колхоза по праву считается Омар Каипов. Круглый год пасет он свою отару и, не затрачивая сена и концентратов, добивается хорошей упитанности овец. Пятидесятилетний чабан отдает родине самое лучшее, что у него есть, — опыт природного чабана. Это опыт не

только его личный, но и отцов, дедов и прадедов, опыт, сложившийся веками, передававшийся от поколения к поколению.

Выпуская отару с тырла, Каипов не дает овцам сбиться в кучу, а пускает их цепью, развернутым фронтом, чтобы они не шли в затылок друг другу. При таком порядке овца ест не вытоптанную, а свежую траву. Чабан выбирает для выпаса участки с хорошим травостоем, ближе к водопою, а зимой — возвышенные места, где снеговой покров меньше. Когда овцы на выпасном участке выбивают траву, он перегоняет их на другой участок.

Всю зиму 1941/42 года Каипов выпасал овец на подножном корму, а сеном подкармливал только слабых. Таким способом Каипов сэкономил большое количество кормов, сохранив хорошую упитанность овец.

Самая трудная и ответственная пора для чабана — это период окота И вместе с тем это самые радостные дни для чабана.

— Ведь это наш сбор урожая, — говорит Каипов,—а как же не радоваться хорошему урожаю?

В дни окота Каипов со своими помощниками работает, не считаясь со временем, с максимальным напряжением сил. Он внимательно следит за тем, чтобы ягнята не теряли маток и имели свободный доступ к вымени. Для неопытного глаза все ягнята похожи друг на друга. А Каипов из сотни недавно родившихся ягнят выбирает нужного и подводит его к матери, никогда не ошибаясь при этом, хотя и не метит овец. Если матка принесла двойню, а молока у нее мало. чабан подсаживает одного ягненка к более молочной матке или подкармливает его из соски молоком, которое берет от высокомолочных маток Особое внимание Каипов уделяет подкормке слабых ягнят.

В холодные ночи Каипов помещает новорожденных ягнят в утепленную кошару, а то и в свою собственную юрту.

Чабан колхоза „Горный гигант", Алма-Атинского сельского района, Омар Каипов, получивший в 1941 году почти 150 ягнят на 100 овцематок и настригший шерсти с каждой овцы по 3,6 килограмма вместо 2,7 по плану.

Вырастить каждого ягненка стоит много труда Но зато как много радости у чабана, когда кончается окот, ягнята подрастут и окрепнут. Радостно сознавать, что твой труд принес хорошие

плоды. Весной 1942 года в отаре Омара Каипова было 265 овец, а к концу окота отара выросла почти до 700 голов. Почти 150 ягнят получил Каипов от каждых 100 маток.

* *
*

В борьбе за увеличение поголовья и продуктивности скота большую роль сыграл опыт передовиков животноводства, применявших в своей работе как испытанные, проверенные практикой старые методы ухода за скотом, так и новые, подсказанные наукой и зарекомендовавшие себя в процессе научных испытаний. К последним относится метод повышения многоплодия овец заведующего зоологическим сектором КазФАН академика М. М. Завадовского.

Известно, что некоторая часть овцематок приносит двойни и тройни Добиться увеличения процента двоен и троен — такую задачу поставила себе советская наука. Эта задача разрешена академиком М. М. Завадовским, который нашел метод повышения многоплодия овец, названный им гормональным. Существо этого метода заключается в том, что за несколько дней до случки овце под кожу вводится сыворотка жеребой кобылы. Эта сыворотка, богатая гормонами нижней мозговой железы, вызывает созревание в яичнике овцы от двух до пяти яиц вместо обычных одного-двух.

Метод повышения многоплодия овец уже вышел за стены научной лаборатории и получил проверку в совхозах и колхозах Так, на первой ферме Чим-Курганского овцесовхоза (Южно-Казахстанская область) в отаре, где был применен гормональный метод повышения многоплодия, от каждых 100 маток получено 170 ягнят, тогда как от остальных овец получено только по 116 ягнят на 100 маток. Чабан Меркенского овцесовхоза Окалбаев, применив метод Завадовского, получил от 632 маток 1004 ягненка.

При поддержке ЦК КП(б) Казахстана и СНК КазССР метод академика Завадовского, как дополнительный важный способ ускорения темпов роста стада овец, получил широкое применение в колхозах и совхозах республики. Уже в 1941 году значительное число овец в колхозах и совхозах Казахстана было подвергнуто действию гормонального метода. В 1942 году число таких овец резко увеличено: в одной только Кзыл-Ординской области метод Завадовского применен на 40 тысячах овец.

Многие колхозы добились высокого выхода ягнят путем применения метода уплотненных окотов.

Колхоз «Новый быт», Арысского района, Южно-Казахстанской области, в 1941 году удвоил поголовье общественного скота. На овцеферме насчитывается уже около 10 000 овец. Но животноводы передового колхоза не удовлетворились этим, они решили еще более ускорить темпы роста поголовья, и тут они прибегли к методу уплотненного окота. Обычно в колхозах каждая овца дает один окот в год, весной. Колхозники поставили себе задачу сделать так, чтобы овца, которая вынашивает ягненка 5 месяцев, могла в оставшиеся 7 месяцев того же года окотиться вторич-

но. Старший чабан колхоза «Новый быт» тов. Орзамбеков впервые провел в своей отаре в этом году ранний (зимний) окот, давший хорошие результаты: от 580 окотившихся овец получен приплод 659 ягнят. Благодаря правильному кормлению матки имели хорошую упитанность. В марте этого года 480 маток уже вновь случены. В середине августа от них ожидается второй окот

Получить два окота в год от одной овцы — это дело не простое. Нужно отобрать наиболее крепких овцематок, хорошо кормить их, во-время случить и обеспечить приплод зимнего окота утепленными помещениями. Но передовые колхозы и чабаны-стахановцы преодолевают все препятствия, чтобы вырастить больше овец.

Уплотненный окот в 1941 году широко применяли колхозные фермы Кзыл-Ординской области. По области вторично окотилось в 1941 году 1844 матки. За счет уплотненного окота колхозы области получили дополнительно 2033 ягненка, что позволило перевыполнить план выращивания молодняка.

По инициативе передовых колхозов Западно-Казахстанской области были пущены в случку тысячи ярок курдючных овец в возрасте 8 — 9 месяцев. Это также весьма важный способ ускорения роста скота.

* *
*

Война поставила перед колхозами задачу дать стране больше молока при максимальной экономии концентратов Передовые колхозы на практике показывают, как следует разрешить эту задачу. В колхозе «Коминтерн», Каскеленского района, Алма-Атинской области, рацион кормов зимой 1941 года был изменен по сравнению с предыдущим, довоенным годом. Коровам уменьшили норму концентратов наполовину, но зато выделили люцерны и силоса почти в полтора раза больше, чем в предыдущем году. Благодаря этому колхоз сэкономил много зерна. Ферма колхоза выполнила годовой план надся молока. Доярка М Утемисова надоила по 2300 литров молока от каждой коровы за год.

Молочнотоварная ферма колхоза «Красная заря», Свердловского района, Джамбулской области, известна как передовая Средний годовой удой в 1850 литров на одну корову местной аулиэатинской породы — красноречивое свидетельство успешной работы фермы. В просторном и светлом коровнике всегда чисто. Доярки ежедневно чистят коров. Массаж вымени перед дойкой, тщательная выдойка коров, трехкратная дойка — все эти приемы прочно вошли в практику фермы. В рацион коров введен свекловичный жом, который привозится с свеклосахарного завода. Это позволяет получить сравнительно высокие удои с меньшей затратой концентратов. Коровы разбиты на группы по удойности, и для каждой группы установлены отдельные нормы дачи концентратов и жома. Постепенно увеличивая суточные кормовые дачи и следя за тем, какой прирост удоя дает прибавка корма, доярки раздаивают коров. В результате раздоя ранее ничем не примечательная корова «Люся» стала давать по 15 — 16 литров молока в день.

На ферме применяется ночная пастьба, заметно повышающая удой.

Образцово работает на этой ферме Таня Дудко. Во время отела днем и ночью можно видеть Таню Дудко в телятнике. Ослепительная белизна стен и клеток в телятнике, чистота посуды, внимательный, любовный уход за телятами, своевременное кормление по расписанию — все это дало свои результаты. Телята получают, кроме молока, овсянку, костяную муку, соль и мел. Выпойка телят производится по определенной схеме, которую устанавливает зоотехник для каждого теленка, в зависимости от его живого веса при рождении и его развития. Но сверх того Таня вкладывает в дело то, что ни в какие схемы уложить нельзя. — *любовь к делу Таня болеет душой*, когда теленок прихварывает. В такие дни она ходит печальная и озабоченная. Но зато сколько радости, когда теленок выздоровеет! Вместе со своей помощницей — сестрой, Дудко уже вырастила в этом году полсотни здоровых крепких телят.

Доярка колхоза „Коминтерн", Каскеленского района, Алма-Атинской области, М Утемисова, надоившая по 3055 литров молока от каждой закрепленной за ней коровы вместо 2500 литров по плану.

В колхозе «Красный труд», Убаганского района, Кустанайской области, работает доярка-телятница Койдова. За три года работы она не допустила ни одного случая падежа молодняка. В 1941 году от 16 коров она вырастила 16 здоровых телят и за перевыполнение плана получила дополнительную оплату. Вот что рассказывает тов. Койдова об опыте своей работы:

— Заботиться о телятах я начинаю задолго до их появления на свет, подготавливая коров к отелу. Глубокостельных коров я выделяю особо из общего гурта. Отдельно кормлю и пою их, подстилку даю помягче. Слежу, чтобы подстилка под стельными коровами была всегда чистой и сухой, чтобы корм им задавался лучший, свежий, доброкачественный. Если стельной корове попадет гнилое сено, промерзлая свекла, корова может сбросить теленка.

В морозные и ненастные дни я держу стельных коров в стойле, а обычно выпускаю на 3 — 4 часа на прогулку.

За 10 дней до отела я перевожу корову в родильное помещение. Перед этим тщательно чищу ее щеткой, делаю дезинфекцию. Здесь, в родильном отделении, я соблюдаю еще большую чистоту, окружаю животное еще большим вниманием и заботой.

Телят принимаю сама. Перед этим тщательно мою и дезинфицирую руки, расстилаю на свежую подстилку белую, чистую простыню, в которую и завертываю родившегося теленка. Прежде всего я быстро обтираю ему полость рта, уши, мордочку, потом взвешиваю, записываю в книгу и помещаю в профилакторий. Это чистая, светлая, сухая комната, в которой никогда не бывает сквозняка и все время поддерживается равномерная температура. Для каждого теленка поставлена особая клетка на ножках.

Через час — полтора после рождения теленок получает первую порцию молозива. Это незаменимый корм для новорожденного. Первые дни я даю теленку молозиво 4 — 5 раз в сутки, по литру— полтора. Затем норму постепенно увеличиваю, в зависимости от живого веса теленка и его развития. Посуду для выпойки телят я, как правило, содержу в образцовой чистоте. После каждого поения мою ее горячим щелоком и ополаскиваю кипятком.

На одиннадцатый день телят переводят из профилактория в общий телятник. Когда теленку исполняется 15 дней, я постепенно перевожу его на трехкратное поение. С этого же времени приучаю телят к сену; приношу хорошего люцернового сена, привязываю его к стенкам клетки или кладу в ясли. Пороются первый день телята в сене мордочкой, а потом начнут есть его.

Приучаю я также телят и выходить на прогулку. Зимой выпускаю их сначала на улицу по два раза в день, минут на десять, потом пребывание на дворе довожу до сорока минут и больше, смотря по погоде. Летом даже самые маленькие телята большую часть времени находятся на свежем воздухе. Для этого у нас на ферме оборудован специальный загон.

С 20-дневного возраста телята начинают получать концентрированный корм. Первое время немного молотых концентратов я подсыпаю в пойло, затем даю их в слегка смоченном виде, а потом засыпаю сухие концентраты прямо в кормушку и кормлю ими телят по норме.

Каждый месяц я взвешиваю своих питомцев и радуюсь, наблюдая, как они хорошо развиваются, растут все до единого.

Так я вырастила полностью своих телят в прошлом году. Сейчас на нашей ферме вновь начался отел, и снова у меня нет ни одного случая отхода.

В заключение скажу, что работать так, как работаю я, может каждая из нас. И не только может, но и должна. Этого требует фронт, этого требует родина. Победа над подлым врагом зависит и от нашей работы.

Заменяя колхозников, ушедших на фронт защищать социалистическое отечество от фашистских орд, передовые животноводы колхозов работают каждый за двоих. Доярки колхоза «Новая жизнь», Бель-Агачского района, Семипалатинской области, товарищи Ажихина, Ставцева и Борзова ранее обслуживали по 10 коров, теперь ухаживают за 13 — 14 коровами. Семидесятилетний сторож колхоза «Алга», Темирского района, Актюбинской области, Баякенов ночью охраняет скот, а днем доит коров. Таких примеров много.

* *
*

Большие достижения имеют и передовики свиноводческих ферм. Свинарка колхоза «Первое мая», Талды-Курганского района, Алма-Атинской области, тов Васильченко получила в 1941 году по 18 поросят от свиноматки

— Двенадцать лет живу я в колхозе, — рассказывает она о своей работе — И сколько ни работала — все по животноводству За это время полюбила свое дело и хорошо изучила его: и ягнят выращивать научилась, и телят выпаивать, и за жеребятами приходилось ухаживать.

В 1936 году в нашем колхозе случился большой отход поросят. Правление вызывает меня и спрашивает·

— Как ты, Антонида, посмотришь, если мы тебя назначим свинаркой?

— Ну, что же, — говорю, — ничего против не имею

Стала работать на свиноферме Год работаю — ничего, два работаю — совсем хорошо получается В конце третьего года стала наша ферма передовой в районе, а меня, как лучшую стахановку, утвердили участником Всесоюзной сельскохозяйственчои выставки. Побывала я в Москве, много нового увидела на выставке, потом стала эти новшества применять в своей работе

Раньше, например, мы кормили свиней исключительно мукой, картофелем и корнеплодами В начале прошлого года я включила в рацион люцерну Она оказалась замечательным кормом — вкусным и сытным Дашь свиньям люцернового сена в обед, и они так наедятся, что даже вечером требуют гораздо меньше концентрированных кормов

На первый взгляд это кажется мелочью. Но эта «мелочь» в прошлом году помогла нам сэкономить не один десяток центнеров зерна Что значит такая экономия сейчас, в военное время, — само собой понятно.

Здоровых, развитых поросят может принести только матка, хорошо подготовленная к опоросу.

В чем заключается такая подготовка?

Вот, недавно, опоросилась у меня свиноматка «Англичанка». За 15 дней до опороса я ее выкупала в теплой воде Поставила в отдельную клетку, которую перед этим тщательно вымыла и продезинфицировала. Затем установила «Англичанке» особый рацион Дело в том, что «Англичанка» несколько ожирела, а у жирной свиньи, как правило, бывает мало молока. Лучше всего, когда опорос застигает матку в средней (заводской) упитанности. Чтобы согнать у «Англичанки» жир, я уменьшила ей норму кормления.

«Англичанка» принесла одиннадцать поросят. Первые два дня я тщательно следила, как матка их кормит. Обычно крупные поросята норовят захватить передние соски, в которых больше молока, и отбивают от них поросят послабее. Тут приходилось наводить порядок самой Крупных поросят я отталкивала рукой назад, а более слабых подносила к передним соскам.

Первые десять дней поросята питались исключительно молоком матери. Потом я стала давать им поджаренные дробленые зерна ячменя и кукурузы.

Когда сосунам исполнилось 15 дней, они стали получать жидкую кашицу из ячменной муки, сваренную на обрате Даю им и люцернового сена, которое они поедают с большим аппетитом Все поросята здоровы, отлично развиваются.

В прошлом году за мной было закреплено 10 свиноматок. От них я получила и вырастила без единого случая отхода 180 поросят — по 18 поросят на свиноматку. В прежние годы поросята при отъеме весили всего по 11 — 12 килограммов, а в истекшем году по 14. Немало поросят потянуло по 18 и по 20 килограммов

В этом году я уже получила за один опорос от 6 маток 59 поросят. Все они здоровы и выглядят не только не хуже прошлогодних, но даже лучше.

* * *

Казахстан дает фронту боевых коней — крепких, выносливых Большую работу ведут колхозы и совхозы республики по улучшению породы казахской лошади, стремясь сохранить выносливость казахской лошади, придать ей целый ряд качеств от лучших пород: более высокий рост, резвость. Все колхозы, за редким исключением, приобрели высокоценных племенных жеребцов улучшенной породы — орловских рысаков, донских и других

Зав конефермой колхоза имени Сталина, Каратальского района Алма-Атинской области, Н Булекбаев, получивший от 33 конематок 33 жеребенка и полностью сохранивший их.

Лошади, выращенные конным заводом «Дегерес», славятся по всему Казахстану. На конских испытаниях в Алма-Ата дегересцы завоевали не один приз. В суровых условиях воспитываются лошади «Дегереса» Круглый год они находятся на пастбище. Зимой они разгребают снег и добывают траву из-под него. Молодняк и жеребые матки получают подкормку. Воспитанием табунного молодняка руководит опытный тренер, большой знаток лошадей, Петр Терентьевич Клименко.

Агроном конезавода товарищ Нанько, призванный в Красную Армию, попал в кавалерийскую часть. Бойцы этой части в большинстве имели рыжих полукровок,

отличавшихся резвостью и выносливостью. Особенно хорош был конь у командира, прозванный «Конек-горбунок». Приглядываясь к нему, товарищ Нанько приметил знакомое тавро «Д». Это тавро конезавода «Дегерес».

Признанным мастером коневодства является конюх колхоза «Герой труда», Самарского района, Восточно-Казахстанской области, тов. Самарин Ф.

В 1939 году тов. Самарин был на Всесоюзной сельскохозяйственной выставке.

— Словно в хорошей школе побывал, — говорит он. — Вернулся домой, рассказал о том, что видел, и принялись мы конюшни улучшать: утеплили их, для каждой конематки поставили просторные станки.

В 1940 году тов. Самарин ухаживал за 15 матками, получил от них 15 жеребят и всех вырастил. В 1941 году за ним закрепили 16 маток. От них он также получил от каждой по жеребенку и выходил всех.

— И в этом году не подкачаю, — заявляет Самарин, — теперь у меня 15 старых кобыл и две молодых, 17 жеребят получу и выращу.

В дни отечественной войны много лошадей нужно Красной Армии. И когда приемная комиссия хвалит представленных ей лошадей, конюх чувствует себя именинником.

— Я знаю, что наши дети на фронте бьют фашистов, а мы, отцы, своим честным трудом должны помогать Красной Армии в разгроме врага.

* *
*

Животноводы Казахстана не останавливаются на достигнутых успехах. Движимые высоким чувством советского патриотизма, безграничной любовью к своей родине и Красной Армии, они стремятся к тому, чтобы давать фронту и стране все больше и больше продуктов животноводства.

Эти высокие чувства и стремления животноводов Казахстана нашли свое яркое выражение в обращении колхозников и колхозниц сельхозартели имени Сталина, Кугалинского района, Алма-Атинской области, ко всем работникам колхозного животноводства Советского Союза с призывом организовать Всесоюзное социалистическое соревнование по животноводству.

Серьезно и по-деловому обсуждали кугалинцы на своем колхозном собрании обращение, с которым они готовились выступить перед колхозными животноводами всей страны.

— Крепкую думу задумали животноводы нашего колхоза, — говорила в своем выступлении заведующая МТФ Матрена Ильинична Окружко. — Решили мы, по примеру рабочих промышленности, объявить Всесоюзное соревнование чабанов, доярок, скотниц, конюхов, свинарей. Рабочие снабжают Красную Армию винтовками, пулеметами, танками и самолетами. Рабочие поклялись всемерно усилить снабжение Красной Армии вооружением. И мы, колхозные

животноводы, не должны отставать. Михаил Иванович Калинин правильно сказал, что нашим красноармейцам нужны не только винтовки и пушки, но и вдоволь продуктов питания — мяса, молока, сала. Выходит, что и от нас, животноводов, зависит успех на фронте. Дать фронту больше продуктов — вот за что будем соревноваться.

В своем обращении кугалинцы взяли на себя повышенные обязательства по развитию животноводства и призвали всех работников колхозного животноводства по-военному организовать заготовку кормов для скота, образцово провести случную кампанию, добиться перевыполнения государственного плана увеличения поголовья скота, изо дня в день, из месяца в месяц повышать удои и привесы, сдать государству молоко высокой жирности, скот хорошей упитанности, шерсть отменной чистоты, кожсырье отличного качества.

Включившись во Всесоюзное социалистическое соревнование, колхозники добиваются новых успехов по увеличению поголовья скота и сохранению молодняка.

В июне 1942 года колхозы Сузакского района, Южно-Казахстанской области, уже перевыполнили годовой план развития овцеводства и коневодства. Чабан колхоза имени Энгельса тов. Алимбетов от 575 овец получил 744 ягненка и полностью их сохраняет.

В Биен-Аксуйском овцесовхозе, Алма-Атинской области, подходит к концу плановый окот овец. От 14 869 овцематок получено 18 000 ягнят. Все они полностью сохранены. Бригада чабанов тов. Сейсембаева получила от каждой сотни маток по 141 ягненку, бригада тов. Куренкеева — по 139 ягнят, бригада тов. Менгыдбаева — по 131 ягненку.

Наряду с борьбой за увеличение поголовья стада и сохранение молодняка, ширится движение за досрочное выполнение государственных поставок животноводческой продукции.

В Кзыл-Ординской области, например, многие сельхозартели Аральского, Яны-Курганского и Терень-Узякского районов уже в июне 1942 года завершили мясосдачу, а колхоз имени Сталина, Сыр-Дарьинского района, выполнил годовой план мясопоставок.

За 6 месяцев 1942 года общественное поголовье скота в колхозах республики увеличилось по овцам и козам свыше чем на два миллиона голов, по крупному рогатому скоту — на 181 тысячу и по свиньям — на 49 тысяч голов. За это же время колхозы республики сдали мяса государству почти в два с половиной раза больше, чем за этот же период в прошлом году.

Наряду с выполнением обязательств перед государством по животноводческой продукции колхозы республики с начала войны сдали в фонд обороны родины 17 565 центнеров мяса, 1 023 400 литров молока, 23 430 килограммов масла, 22 470 килограммов шерсти, свыше 40 000 штук яиц, 4600 килограммов меда и выделили для оказания помощи колхозам районов, освобожденных от немецких оккупантов, около 5000 голов всех видов скота.

БОРЬБА ЗА ВЫСОКИЙ УРОЖАЙ САХАРНОЙ СВЕКЛЫ

Сахарная свекла новая культура для Казахстана. Впервые в республике ее стали разводить в 1932 году.

Преодолевая все трудности, колхозы и совхозы Казахстана изучали и осваивали выращивание свеклы на орошаемых землях, накопляли опыт и из года в год расширяли площадь посева. В 1940 году посевная площадь сахарной свеклы уже достигла 15,4 тысячи гектаров.

Наряду с увеличением посевных площадей колхозники Казахстана добивались и высоких урожаев, используя опыт передовиков свекловодов Украины. В 1936 году звеньевой колхоза имени Ленина, Свердловского района, тов. Утенбергенов получил 1410 центнеров сахарной свеклы с гектара, установив всесоюзный и мировой рекорд урожайности.

В 1940 году республика в целом получила высокий урожай — по 278 центнеров свеклы с одного гектара, заняв по урожайности второе место в СССР и первое место по сахаристости свеклы Валовой урожай в 1940 году составил 4293 тысячи центнеров.

В связи с войной значение Казахстана как свеклосеющей базы значительно увеличилось. Во-первых, потому, что война потребовала усиления производства сахара для снабжения армии и страны. Во-вторых, немецкие фашисты временно захватили часть свеклосеющих областей Украины, и Советский Союз на время лишился основной свекловичной базы. Перед Казахстаном встала задача возместить эти потери, произвести больше свеклы и больше сахара.

Кроме того, перед Казахской республикой встала задача на основе уже имеющейся свекловичной базы создать свекловичное семеноводство для обеспечения семенами новых восточных районов свеклосеяния, а также освобожденных и освобождаемых областей.

Война началась, когда сев свеклы уже закончился и расширить посевную площадь как будто было уже невозможно. Но то, что казалось невыполнимым в мирное время, стало возможным в дни войны. Научные работники Джамбулской опытной станции на основе опытов пришли к заключению, что в свекловичных колхозах Южного Казахстана поля яровых зерновых культур и особенно озимой пшеницы после уборки в июне — июле пустуют целых 4 — 5 месяцев — срок, вполне достаточный для развития сахарной свеклы. На участках опытной станции был произведен посев свеклы после ранней уборки зерновых. Некоторые считали, что из этого ничего не выйдет, так как земля уже, по их мнению, истощена. Но умелое применение агротехники, помноженное на патриотизм новаторов, дало хорошие плоды. Каждый гектар дал более 300 центнеров спелых корней. Для второго урожая в одном и том же году это неслыханный рекорд.

Но эти посевы были очень незначительны. Они не могли дать

большого количества свеклы. Главная задача состояла в том, чтобы собрать большой урожай с основной, уже засеянной площади.

Пятый пленум ЦК КП(б) Казахстана, чтобы разрешить эту основную задачу увеличения урожая свеклы, обязал свекловодов: нормы и сроки поливов строго диференцировать, в соответствии с почвенными условиями и состоянием сахарной свеклы на каждом участке. Установить, что межполивной период не должен превышать 20 дней, а на мягких почвах с глубоким залеганием грунтовых вод — 15 дней.

Во время интенсивного роста сахарной свеклы поливы производить через каждые 10 — 15 дней.

Наряду с обязательным послепосевным рыхлением междурядий, провести до смыкания рядков три полных обработки свекловичных плантаций.

На всей площади посевов сахарной свеклы провести две полные подкормки минеральными удобрениями по установленным нормам.

На тех участках, где рост свеклы отстает от нормального, дать дополнительную подкормку.

Эти директивные указания легли в основу работы каждого колхоза и свеклосовхоза. Развернулась борьба за получение высокого урожая.

От зари до зари трудились колхозники звена Акимовой из колхоза имени Ильича, добросовестно и в срок выполняя все указания V пленума ЦК КП(б) Казахстана и установленные правила агротехники. Кроме шаровки, прорывки и проверки, они провели в течение лета 3 подкормки и 8 поливов, несколько ручных и механических обработок. Самоотверженный труд колхозниц звена Акимовой принес им победу: каждый гектар дал урожай свеклы в 705 центнеров. Государственное задание было перевыполнено больше чем в два раза.

За самоотверженную работу Рахия Акимова была награждена грамотой Верховного Совета Казахской ССР.

Примеру звена Акимовой последовали и другие колхозники. На площади в 125 гектаров колхоз собрал по 408 центнеров сахарной свеклы с каждого гектара. Перевыполнив план урожайности на 30 процентов, колхоз получил 137 тысяч рублей премий-надбавок, дал стране сверх плана 12 тысяч центнеров свеклы, или около 1800 центнеров сахара.

Успешно боролись за урожай свекловоды Джамбулского совхоза, Джамбулской области. Они, для повышения урожайности, провели дополнительные агромероприятия: увеличили число рыхлений, поливов, подкормок, пенцировок. Вместо 8 рыхлений по плану они дали 10, провели 7 поливов вместо 6, предусмотренных планом, и 5 поливов в 1940 году, 2 подкормки вместо одной, 2 пенцировки вместо одной. Были организованы двухсменные круглосуточные поливы, дневные и ночные. Для обеспечения своевременной уборки свеклосемян привлекли к работе 210 женщин-домохозяек завода и совхоза. Упорная работа принесла свои плоды.

Урожай свеклосемян увеличился с 25,89 центнера на один гектар в 1940 году до 29,97 центнера в 1941 году. Совхоз дал в 1941 году семян свеклы на 40 процентов больше, чем в 1940 году.

Подчинил всю работу интересам фронта колхоз «Большевик», Меркенского района. Он провел на свекле 6 поливов, 4 культивации, 6 рыхлений. Борьба за урожай продолжалась и когда началась уборка. Поливы и рыхления производились вплодь до выкопки свеклы. Колхоз провел уборку в сжатые сроки, выкопал до октября всю свеклу и сдал ее на завод ранее установленного правительством срока. В результате самоотверженной работы колхоз получил урожай свеклы в 446 центнеров с гектара.

Звеньевой колхоза „Кара-Су", Свердловского района, Джамбулской области, Т. Тюменбаев, получивший в 1941 году по 900 центнеров сахарной свеклы с гектара.

Колхоз „Кенес", Джамбулской области, вырастил урожай по 505 центнеров с гектара, а звенья З. Амановой и Т. Тюменбаева из колхоза „Кара-Су"— по 837—900 центнеров.

Преодолевая трудности военного времени, с екловоды республики основные сельскохозяйственные работы 1941 года выполнили в более сжатые сроки, чем в предыдущем году. Шаровка была проведена в 30 дней вместо 50 дней, затраченных в 1940 году. Прорывка была проведена в два раза быстрее, чем в 1940 году. Число поливов увеличено в среднем почти вдвое.

Любовно обработанные, щедро напоенные и удобренные, свекловичные поля дали обильный урожай. План урожайности по республике в целом в 1941 году перевыполнен. Урожайность увеличилась по сравнению с 1940 годом на 10 процентов. Средняя уро-

жайность свеклы в 1941 году получена в 310 центнеров с гектара. Валовой сбор свеклы увеличился на 23,6 процента.

* *
*

Большие трудности пришлось преодолеть свекловодам во время уборки урожая.

Нехватало рабочей силы. На копку свеклы вышли старики и подростки. На помощь свекловодам в наиболее напряженные периоды было послано из городов для работы в колхозах значительное число трудоспособного населения и школьников.

В связи с войной в колхозах сократилось количество автомашин. Автотранспорт пришлось заменять живой тягловой силой. Был мобилизован весь транспорт колхозов, введена трудгужповинность.

Нехватало бричек. Передовые колхозы начали срочно производить новые брички, ремонтировать старые. В результате в колхозе «Кенес» вместо 18 бричек, намеченных планом, на возке свеклы работало 28 бричек.

Колхозы организовали круглосуточную возку свеклы

— Возить надо круглые сутки, надо что-то придумать, — говорил Акалдыев из колхоза «Красный Интернационал». — И думать нечего, берусь работать круглые сутки, — ответил ему комсомолец Бегалиев. Примеру Бегалиева последовали Аласкеров, Шариков. Возчики старались сделать как можно больше поездок, чтобы скорее вывезти богатый урожай. Возчик Каракпаев из колхоза имени Амангельды делал по 6 рейсов вместо 4.

Встали на вывозку и колхозницы. Колхозница Ширубаева из колхоза имени Ленина выполняла норму вывозки на 130—150 процентов.

Большую помощь свеклосеющим районам оказали городские организации своим транспортом во время вывозки свеклы.

Во время уборки широкое распространение получило полевое кагатирование. Чтобы избежать потерь и порчи свеклы из-за разрыва между копкой и возкой, некоторые колхозы укладывали часть свеклы в кагаты и возили ее на заводы уже из кагатов.

* *
*

Предстоял новый сельскохозяйственный год. Нужно было готовиться к проведению первого в условиях войны весеннего сева. Планы мирного времени предусматривали, что Казахская ССР посеет в 1945 году свеклу на площади в 45 тысяч гектаров. Планы военной весны предусматривали увеличение посевов сахарной свеклы в 1942 году до 50 000 гектаров по колхозам и 2260 гектаров по совхозам, а всего 52 260 гектаров вместо 17 000 гектаров в 1941 году. За один год, следовательно, надо было расширить площадь посева под свеклой в три раза. Кроме того, впервые в этом году на колхозы была возложена большая, совершенно новая для них работа — развить свекловичное семеновод-

ство, дать стране семена и маточную свеклу. Одновременно была поставлена задача получения высоких урожаев сахарной свеклы. План урожайности по свекле установлен на 1942 год в 255 центнеров с гектара.

Еще с осени 1941 года передовые колхозы, осуществляя решение ЦК КП(б) Казахстана и СНК КазССР о мероприятиях по развитию свеклосеяния в Казахстане, приступили к подготовке земель под свекловичные посевы. Колхоз «Большевик», Меркенского района, четыре года подряд получавший высокие устойчивые урожаи свеклы — свыше 400 центнеров, в ответ на речь товарища Сталина в XXIV годовщину Октябрьской революции, вступил в социалистическое соревнование и вызвал все колхозы и совхозы Казахстана на борьбу за выполнение напряженных планов работы. В своем обращении колхоз писал:

«Подсчитав свои возможности, мы в ответ на призыв товарища Сталина взяли на себя следующие обязательства: в ближайшие дни завершить все сельскохозяйственные работы текущего года; досрочно очистить и засыпать семена для посева будущего года; немедленно развернуть ремонт посевного сельскохозяйственного инвентаря и закончить его к 1 январи 1942 года. Посев сахарной свеклы в будущем году у нас увеличивается с 175 до 260 гектаров. Мы беремся вырастить на каждом гектаре не менее 470 центнеров свеклы. Преодолевая все трудности военного времени, приложим все силы к тому, чтобы соблюсти всю агротехнику... Все как один встанем несокрушимой стеной на защиту своей любимой отчизны».

Призыв меркенцев нашел широкий отклик у свекловодов Казахстана. Один за другим свеклосеющие колхозы брали на себя обязательства по увеличению посевных площадей и урожайности свеклы.

Для решения задачи — как успешнее выполнить военный заказ страны — в декабре 1941 года собрались на совещание свекловоды-передовики — знатные люди республики. Вместе с руководителями партии и правительства Казахстана они обсуждали и разрабатывали программу действий по выполнению государственного задания. Лучшие свекловоды республики поделились опытом своей работы, вскрыли предстоящие трудности, наметили пути их преодоления, подсчитали свои резервы и дали клятву военными темпами выполнить военный заказ страны — увеличить площадь посева свеклы втрое, повысить урожайность свеклы до 350—400 центнеров с гектара на поливе и 200 центнеров — на богаре.

«Можем ли мы справиться с этим делом? — писали участники республиканского совещания свекловодов. — Безусловно можем... Огромными, поистине неисчерпаемыми резервами располагают колхозы Казахстана. На любых наших почвах можно добиться высокого урожая. Нужно лишь своевременно и правильно применять передовую агротехнику, основанную на достижениях науки и обогащенную опытом стахановцев социалистических полей. Надо только помнить, что урожай сам не приходит, его нужно завоевать упорным, самоотверженным трудом, проведением всей

совокупности работ, обеспечивающих высокий урожай. Мы, представители передовых свеклосеющих колхозов, совхозов, бригад и звеньев, руководители и специалисты сельского хозяйства, собравшись в период сложной военной обстановки на республиканское совещание и обсудив пути повышения урожайности свекловичных полей, решили обратиться с призывом.

Товарищи колхозники, колхозницы, специалисты сельского хозяйства! Становитесь на Сталинскую вахту до полного разгрома и уничтожения врага! По-боевому боритесь за выполнение задания партии и правительства! В каждом колхозе, в каждой бригаде, в каждом звене вдумчиво обсудите план борьбы за высокий урожай свеклы. Товарищи агрономы, специалисты сельского хозяйства, свекловоды! Будьте боевыми проводниками передовой агротехники и механизации свекловичного производства. Передавайте свои знания колхозникам, звеньевым, бригадирам. Требуйте безоговорочного выполнения всего комплекса агротехники. Шире развернем социалистическое соревнование за высокий урожай сахарной свеклы! Шире движение стахановцев-пятисотников!

Не за горами начало напряженных весенних работ. Образцовой подготовкой к весеннему севу, успешным проведением его на уровне передовой агротехники завоюем высокий, сталинский урожай сахарной свеклы! Дадим героической Красной Армии и населению страны столько сахару, сколько от нас потребуется!..»

Обращение республиканского совещания свекловодов ко всем свекловодам Казахстана сыграло огромную роль. Оно мобилизовало колхозы республики на выполнение плана сева по свекле, на преодоление трудностей, связанных с такими быстрыми темпами расширения посевов свеклы.

А трудностей предстояло не мало.

Необходимо было так разместить новые 35 тысяч гектаров посева сахарной свеклы, чтобы обеспечить высокие устойчивые урожаи. Это означало найти земли, обильно обеспечиваемые водой, плодородные, по возможности подготовленные к посеву с осени, и в таких колхозах, где рабочих рук достаточно, а расстояние от завода и свеклопункта не превышает 25 — 30 километров. Были вовлечены в посевы свеклы 2 новых района в южных областях и 7 районов в северо-восточных областях. Культуру свеклы вновь осваивают более 100 колхозов в важнейших свеклосеющих областях — в Джамбулской, Алма-Атинской и Южно-Казахстанской.

По-деловому подошли к размещению посевов свеклы в Чуйском районе, Джамбулской области. Там вместо 500 гектаров, которые занимали посевы свеклы в 1941 году, надо было найти площадь в 5000 гектаров для посева свеклы в 1942 году. Специалисты райЗО, МТС, Райводхоза обследовали земли каждого колхоза, установили, какие земли у них лучше всего пригодны под свеклу, выяснили возможность подачи воды, подсчитали потребность в рабочей силе. Оказалось, что в колхозах, имеющих пригодную землю, недостает 4878 трудоспособных работников. В то же время в колхозах, не имеющих поливных земель, оказались излишки трудовых ресурсов.

Руководство района, вместе с колхозами, нашло следующий выход: по решениям общих собраний колхозников колхозов поливных зон, имеющих излишки поливных земель и недостаток рабочей силы, разрешить выделить землю богарным колхозам для временного пользования под посев сахарной свеклы. Таким образом, 12 богарных колхозов Чуйского района начали сеять свеклу.

Удачное размещение посевов свеклы в Чуйском районе не замедлило сказаться. Район закончил одним из первых сев сахарной свеклы, его площадь посева оказалась наибольшей из всех районов области.

По примеру Чуйского района успешно провел размещение сахарной свеклы и Курдайский район, Джамбулской области. Здесь 4 колхоза с избытком рабочей силы и отсутствием поливных земель, годных под свеклу, сеют ее на водообеспеченной земельной площади соседних колхозов.

Большие трудности весеннего сева были вызваны тем, что уменьшение тракторного парка и живого тягла, а также затяжка с вывозкой свеклы обусловили недостаточный объем зяблевой пахоты и подготовки почвы под посев свеклы с осени. Основные свеклосеющие области были обеспечены осенней вспашкой под свеклу только наполовину.

Чтобы справиться с весенними работами, необходимо было широко привлечь живое тягло колхозов и колхозников. Акир-Тюбинская МТС, Луговского района, Джамбулской области, провела специальное совещание с председателями колхозов и конюхами об уходе за рабочим скотом в период весеннего сева. Хорошо подготовил живое тягло к весеннему севу инициатор республиканского соревнования колхоз «Большевик». Все 136 лошадей и 236 быков колхоза имели к моменту сева вышесреднюю и хорошую упитанность. О широком привлечении живого тягла к полевым работам в весну 1942 года говорят следующие цифры: по Джамбулской области весной на полях работало 11 988 голов живого тягла, из них 806 коров; по Луговской МТС работало 60 тракторов и 1630 голов живого тягла, в том числе 94 коровы колхозников.

* *
*

Большую работу пришлось провести, чтобы подготовить, отремонтировать, а во многих случаях и изготовить, новый сельскохозяйственный инвентарь. Утроение площади посева свеклы требовало почти втрое большего количества сельскохозяйственного инвентаря. Надо было приспособить для посева свеклы свыше 400 сеялок, переоборудовать 200 штук сплошных культиваторов на междурядные, изготовить 12 тысяч лопат, 8 тысяч кетменей, 20 тысяч ручных копачей, 40 тысяч свекловичных вил, 5 тысяч лопат для подкопки, столько же ботворезов, 3 тысячи лап для культиваторов, 50 тысяч ножей, свыше 2 тысяч бричек и т. д. Фондовых материалов для изготовления такого инвентаря не было, и ждать поступления от государства не приходилось. Нужно было изыскивать местные ресурсы. С этой целью в первую очередь вос-

становили и пустили в работу старые свекловичные сеялки, списанные за изношенностью. Работники Новотроицкой МТС, Чуйского района, приспособили зерновые и хлопковые сеялки и, таким образом, полностью обеспечили посев свеклы в установленные сроки. Для более рационального использования имевшихся в наличии свекловичных сеялок их перераспределили между МТС. Так, Каратальская МТС перебросила в Уштобинскую 5 свекловичных сеялок. Большая работа была проведена по переброске пропашных тракторов из ряда областей республики в свекловичные районы. Чтобы приспособить тракторы «СТЗ» к работам на свекловичных полях, применили суженные ободья колес.

Широкое использование живой тяги потребовало производства конного инвентаря. Колхозные и совхозные кузницы готовили простейший инвентарь по имеющимся у них образцам. Для колхозов, впервые сеющих свеклу, образцы простейшего инвентаря изготовлялись в МТС.

Узким местом свекловичного производства в 1941 году оказались брички. Сплошь и рядом случалось, что тягло имелось, а возить было не на чем. Памятуя народную пословицу «готовь летом сани, а зимой телегу», колхозы с осени приступили к изготовлению бричек. Колхоз «Большевик» установил календарный план изготовления бричек — делать не менее трех бричек в месяц. В колхозе «Красный пахарь», Алма-Атинской области, изготовили 35 бричек из местных материалов. И так — всюду. Не было железа для ободьев колес, его заменяли твердыми породами дерева — во всем старались обходиться местными средствами.

Основная свеклосеющая область — Джамбулская — должна была обеспечить посевную площадь водой. Необходимо было провести значительные работы по ирригации: выстроить три новых водохранилища в Свердловском районе, два — в Меркенском, по одному — в Таласском и Джамбулском. Необходимо было переоборудовать зерновую ирригационную сеть на свекловичную, использовать ранее заброшенную старую орошаемую площадь. Работы развернулись полным ходом. Свекла получит необходимую ей влагу.

Успех дела в конечном счете решила основная производительная сила — кадры. Увеличение посевов свеклы потребовало привлечения к работе людей, не знакомых с приемами возделывания свеклы. Перед руководством встала серьезная задача быстро укомплектовать кадры, обучить их свекловичному производству, правильно расставить людей и организовать их работу. Республиканское совещание передовиков-свекловодов предложило создать постоянные звенья еще с осени, чтобы звено могло провести осенюю пахоту, внести удобрения в почву и провести другие зимние работы. В состав свекловичных звеньев было признано необходимым выделить лучших людей, а руководителей звеньев отобрать и утвердить на общем собрании; знакомых со свекловичным производством людей рекомендовалось распределить равномерно между всеми звеньями.

ЦК КП(б) Казахстана обратился с призывом ко всем

бывшим свекловодам вернуться к своему производству. Случаев оставления свекловичного производства было не мало. Нурипа Доскажанова, свекловичница-тысячница, работала счетоводом колхоза «Экпенды». Звеновая совхоза тов. Буракова, дававшая 1017 — 1200 центнеров урожая свеклы, по лекциям которой обучали свекловодов, работала шофером. Таких примеров много. Эти ценные, опытные кадры надо было вернуть на производство свеклы, чтобы успешно выполнить военный заказ страны. Повсюду началась огромная работа по подбору кадров свекловодов, по формированию бригад, звеньев. Насколько велик был объем этой работы, видно на примере Джамбулской области, где организовали 482 бригады, 2885 свекловичных звеньев с 25 030 работниками.

Подобранные кадры надо было обучить. На курсах при МТС и в колхозах развернулась массовая подготовка звеньевых и бригадиров. Передовики-свекловоды передавали свой стахановский опыт новичкам. Началась подготовка резервных кадров из эвакуированного населения, школьников, подростков для наиболее напряженного периода работы: шаровки, прорывки, проверки, уборки.

* *
*

Свекла — культура требовательная к удобрениям. Поэтому одно из важнейших условий урожая свеклы — внесение значительного количества удобрений. Рассчитывать на завоз большого количества минеральных удобрений в условиях военного времени не приходилось. Основной курс был взят на изыскание удобрений на месте. Свекловоды Казахстана проявили немало инициативы и энергии, чтобы снабдить плантации удобрениями в полном объеме и в нужные сроки.

Звеньевая колхоза имени Ильича Рахия Акимова взяла обязательство вырастить тысячный урожай свеклы. Еще осенью перед зяблевой вспашкой она внесла на свой участок в 6,5 гектара 300 тонн навоза, 5 центнеров золы, 10 центнеров куриного помета. Все это было разбросано слоем по участку и запахано. В течение зимы звено собрало и вывезло на поля еще 30 тонн навоза, 5 центнеров золы, 2 центнера куриного помета. Зимой проводили снегозадержание. Выпавший на участке снег собирали и складывали в кучи. Обильный урожай 1941 года вынудил запрячь все тягло на вывозку свеклы. На поля навоз выносили носилками, лишь бы своевременно обеспечить закрепленные участки необходимым количеством удобрений.

Наибольшего напряжения борьба за тысячный урожай достигла в дни весеннего сева. Все звено Акимовой следило за качеством весенней подготовки земли, проверяло глубину пахоты. Обнаружив, что тракторист пашет не на 25 сантиметров, как это требуется правилами агротехники, а значительно мельче, звеньевая добилась повторной вспашки. Вместе с высевом семян звено Акимовой вносило в рядки минеральные удобрения: 1,5 центнера су-

перфосфата, 0,5 центнера аммиачной селитры и 0,5 центнера азота.

Сев в звене Акимовой был проведен в два рабочих дня 18 апреля был пущен рубчатый каток для выборочной разбивки корки, а с 25 апреля началась шаровка, которую звено закончило к 28 апреля.

Джамбулский свеклосовхоз в 1941 году посеял 325 гектаров высадок и 70 гектаров маточной свеклы. В 1942 году его план был увеличен до 500 гектаров высадок и 150 гектаров маточной свеклы. Совхозу предстояло, таким образом, засеять почти вдвое большую площадь. Подготовку к весеннему севу совхоз начал с осени. Чтобы облегчить работу весной, совхоз посеял часть яровых под зиму. Все поля севооборота, идущие в весенний сев, были вспаханы с осени. Ремонт тракторов был закончен к январю, ремонт сельскохозяйственного инвентаря — к 15 февраля. Очистка ирригационной сети проведена до 10 января. Для свекловичных высадок было заготовлено и вывезено 2000 тонн навоза, то-есть по 40 тонн на один гектар.

Звеньевая колхоза имени Ильича, Джамбулского района, Джамбулской области, Рахия Акимова, собравшая в 1941 году с каждого гектара более 700 центнеров сахарной свеклы и успешно проведшая весенний сев 1942 года.

Посадка свекловичных высадков довольно трудоемкая работа. Поэтому, чтобы обеспечить себя рабочей силой, совхоз заключил договоры с окружающими его пятью колхозами о взаимопомощи. Колхозы выделили 325 человек рабочих, а совхоз помог колхозам вспашкой и посевом тракторами и сельскохозяйственными машинами. Была проведена агитационная работа среди домохозяек совхоза и сахарного завода, 112 человек из них изъявили желание работать в совхозе весь сельскохозяйственный сезон. С ними заключили договоры, организовали звенья и за каждым звеном закрепили участок высадков из расчета 1,5 гектара на одного человека. Всего в весенний сев в совхозе участвовало 370 человек домохозяек совхоза и завода. Большие трудности возникли у совхоза с транспортом при посадке высадков. Для подвозки свеклы требовалось большое количество транспортных средств, а их было мало. Но руководители совхоза сумели преодолеть и эту трудность. Все транспортные работы, которые можно было выполнить до сева, как, например, подвозка кормов и жома для скота, были выполнены заранее. Таким образом, во время сева рабочий скот и транспорт мог-

ли быть переключены целиком на весенние полевые работы. На подвозку свеклы переключили транспорт и сахарного завода.

Преодолевая трудности и неблагоприятные климатические условия весны, работники совхоза закончили выполнение плана сева свеклы к 20 апреля.

Во время весеннего сева колхозники и специалисты сельского хозяйства внесли новые методы обработки земли. В Комсомольской МТС, Джамбулской области, широко применялись тракторные агрегаты. К тракторам «ЧТЗ» прицеплялись два восьми- или десятикорпусных плуга, три звена бороны «зиг-заг». Такая обработка почвы давала окончательно подготовленную землю для сева сахарной свеклы, сохраняла влагу от испарения и создавала условия для равномерной заделки семян.

Самоотверженно работали свекловоды и других колхозов и совхозов. Вновь осваивающий культуру свеклы Таласский район первым закончил сев. За ним завершил сев свеклы Чуйский район, увеличивший в текущем году площадь под свеклой в 10 раз.

Реализуя в 1942 году продвижение сахарной свеклы в северо-восточные районы Казахстана, свекловоды этих районов обязались дать в 1942 году 200-центнеровый урожай с площади в 3,6 тысячи гектаров, вместо 0,6 тысячи гектаров, имевшихся в 1941 году.

В результате упорного и самоотверженного труда свекловоды Казахстана успешно справились с проведением весеннего сева Посевная площадь сахарной свеклы, в сравнении с 1941 годом, увеличилась в 3 раза. В 1942 году Казахстан даст большое количество свеклы для производства сахара и свекловичных семян, которыми будет обеспечен не только Казахстан, но и ряд других областей Советского Союза.

БОЛЬШЕ ПРОДОВОЛЬСТВИЯ ФРОНТУ И ТЫЛУ

За годы сталинских пятилеток в Казахстане выросло много разнообразных предприятий пищевой промышленности, оснащенных первоклассной техникой. Казахстан намного увеличил производство продуктов питания и стал не только полностью удовлетворять собственные нужды республики, но даже некоторые виды продукции вывозить в другие области Советского Союза.

Отечественная война предъявила к работникам пищевой промышленности большие требования. Красная Армия должна была получить продукты питания в достаточном количестве и высокого качества.

Пищевики Казахстана, движимые высоким чувством советского патриотизма, преодолели многочисленные трудности, связанные с обстановкой военного времени, перестроили свою работу на военный лад и самоотверженным трудом добились выполнения плана 1941 года по Наркомату пищевой промышленности КазССР на 105 процентов. Во втором полугодии 1941 года было выработано продукции больше, чем в первом, на 4,5 миллиона рублей.

Заново было налажено производство таких видов продукции, которые прежде в Казахстане не производились.

* *
*

За дни отечественной войны мукомольные предприятия Казахстана проделали большую работу по ускорению помола зерна, упростив и механизировав ряд производственных процессов. Вот, например, Жана-Семейский мельничный комбинат. Здесь значительно упростили технологическую схему помола, равномерно распределили нагрузку на оборудование, увеличили скорость движения отдельных машин, в особенности транспортных. В результате мелькомбинат в 1941 году досрочно выполнил свой десятимесячный план помола зерна.

На этом же мелькомбинате механизировали подачу муки из мельниц на склады, соорудив транспортер. Раньше эта работа выполнялась грузчиками мужчинами, перетаскивавшими муку на спине. Теперь она стала доступна женщинам и подросткам.

Успешно работала хлебопекарная промышленность. Сверх годового плана в 1941 году выработано дополнительной продукции почти на 5,5 миллионов рублей.

Карагандинский хлебокомбинат, помимо досрочного выполнения годовой программы, снизил брак продукции до 0,03 процента и получил экономию почти 400 тонн муки, а себестоимость снизил на 3,75 процента против задания в 1 процент.

Много труда затратили работники хлебопекарной промышленности, чтобы организовать в широком масштабе производство сухарей. столь необходимых на фронте.

На предприятиях сухарного производства подавляющее большинство составляют женщины. Значительная часть из них пришла на эти предприятия впервые. За короткий срок они овладели новыми профессиями, и многие женщины стали перевыполнять установленные нормы.

Среди работниц сухарного производства в республике выделяется Е. Ф. Ионина, работающая в гор. Алма-Ата. Тов Ионина систематически перевыполняет производственные нормы. Ее смена изо дня в день повышает пропускную способность цеха. Это достигается своевременной загрузкой и выгрузкой сушильной камеры, строгим соблюдением температурного режима и надлежащей вентиляцией.

Отличная работа Ионииой отмечена. В ее трудовую книжку записана благодарность дирекции. В день 8 марта тов. Ионина заявила: «Я постараюсь своей работой еще лучше помогать фронту. Мой муж, сын и дочь находятся в рядах Красной Армии на фронте. Пусть они знают, что здесь, в тылу, мы не сидим сложа руки, а прилагаем все силы к тому, чтобы обеспечить нашу родную Красную Армию всем необходимым».

* *
*

Наряду с выработкой хлебных изделий пищевики Казахстана много поработали над тем, чтобы дать фронту и стране как можно

больше мясных продуктов, наладить производство новых фабрикатов, необходимых Красной Армии.

Мясокомбинаты республики во втором полугодии 1941 года увеличили производство мяса почти в 2,5 раза по сравнению с первым полугодием и выработку колбасных изделий почти на 37 процентов. Мясокомбинаты союзного подчинения за это же время увеличили производство мяса в 6 с лишним раз, а колбасы — больше чем вдвое. Выработка мясных консервов увеличилась почти в 5 раз.

Перестройка ассортимента мясной промышленности, обусловленная войной, выразилась в производстве новых видов пищевых продуктов. Так, например, на мясокомбинатах республики налажено производство пищевого бульона из костей. Костный пищевой бульон на Семипалатинском комбинате стали приготовлять не в жидком виде, а в сухом — в форме спресованных таблеток и кубиков, чрезвычайно удобных для хранения и перевозки.

Весьма ценным является производство концентрата суп-пюре гороховый. Из этого концентрата можно быстро приготовить вкусный и питательный гороховый суп, а если обстановка не позволяет, то употреблять его в пищу можно и в сухом виде.

К новым видам пищевой продукции относится также производство компаунд-жира, представляющего собой смесь растительных масел с животными жирами. Кроме того, колбасный и холодильный цехи освоили производство нового вида продукции — так называемого «блочного» мяса.

Особо следует отметить новый вид продукции Семипалатинского мясокомбината, который будет иметь огромное значение при массовом производстве. Работнику мясокомбината Е. М. Гафт удалось изготовить из субпродуктов и отходов мясного производства искусственное яйцо, которое по своему составу вполне соответствует куриному. Один килограмм порошка заменяет собой 80—100 яиц.

Работники мясной промышленности потрудились и над тем, чтобы развернуть производство некоторых лечебных и медицинских препаратов, имеющих весьма важное значение для восстановления сил бойца, подорванных ранением.

В связи с огромным ростом продукции мясокомбинаты Казахстана очутились перед серьезными трудностями — недостатком тары, количество которой не было рассчитано на такой размах производства. Нехватало, например, бочек для посолки мяса и транспортировки солонины. Работники мясной промышленности стали искать выход из затруднительного положения и нашли.

Ранее бочки выделывались из мягких пород дерева. Теперь стали применять и другие породы, предварительно обжигая их казеиновой эмалировкой. На Уш-Тобинском комбинате организовали сухой засол мяса.

На ряде мясокомбинатов в качестве тары для транспортировки жира использовались также специально обработанные желудки животных.

Заслуживает внимания почин семипалатинцев, которые при-

ступили к опытной выработке консервных банок из черной жести, предварительно покрываемой определенным составом. Первые

Стахановец Семипалатинского мясокомбината, бригадир мясожи рового цеха Султан Давлетяров.

опыты хранения продуктов в этих банках дали положительные результаты.

Очень ценны работы по использованию промышленных отходов

для выработки не только пищевых или технических продуктов, но и предназначенных для других целей.

На Алма-Атинском мясокомбинате установлены специальные жироуловители, которые фильтруют отходы, направляемые в канализацию. Это позволило мобилизовать добавочные ресурсы для производства технического жира с последующей переработкой его на мыло. Из отходов кишечного производства (серозная оболочка, брак кишек) организовано изготовление жгутов и шпагата, по крепости не уступающего манильскому.

На Семипалатинском мясокомбинате функционируст небольшои пимокатный цех, который под руководством мастера Клюкова собрал шерсть из отходов производства и выработал 600 пар валенок. Там же организовали небольшую пошивочную мастерскую. которая из отходов производства (бараньи лапки и другие отходы) шьет полушубки и теплые жилеты, изготовила 300 пар шерстяных носков и 200 пар шерстяных перчаток.

Большую инициативу по экономии соли на мясокомбинатах (как известно, она здесь применяется в большом количестве) проявил мастер Алма-Атинского мясокомбината тов. Суслов По его предложению налажено повторное применение соли, уже использованной при обработке шкур в шкуро-волосянном цехе. Загрязненную соль промывают на специальном приспособлении, сконструированном тов. Сусловым. Реализация этого способа дает экономию соли в размере 15 — 20 процентов всей годовой потребности Алма-Атинского комбината.

Творческая и рационализаторская мысль работников мясной промышленности Казахстана неустанно работает над техническими и технологическими усовершенствованиями, повышающими производительность труда и упрощающими процесс производства.

Обвалка задков, лопаток, коробок крупного рогатого скота — дело трудное, требующее большой физической силы и сноровки. Начальник обвалочного цеха Семипалатинского комбината Боков и технолог Чапковский разложили операцию на простейшие элементы. Это рационализаторское мероприятие увеличило производительность труда и, кроме того, позволило использовать на этой работе неквалифицированных рабочих.

Работники Семипалатинского комбината К. И. Федоров и М. Ф. Щеглов заменили механический трос для транспортировки пустых банок на склад тросом, изготовленным из отходов кишечного сырья. Зыкин и Дубов установили перемычку между водопроводами береговой насосной станции. Это позволило при работе одного насоса снабжать водой сразу и компрессорную и фильтростанцию. Начальник цеха технической продукции Гольфарб добился дополнительного извлечения крови из фибрина (белкового вещества), что дало увеличение выхода альбумина (белка) на 10 процентов.

За время войны состав рабочих мясокомбинатов очень изменился. Большинство рабочих составляют теперь женщины Многие из них работают на таких процессах, которые прежде выполнялись только мужчинами. На Семипалатинском мясокомбинате,

например, тов. Баженова первой заменила мужской труд на обвалке мяса и освоила этот процесс, выполняя норму на 145 процентов. Теплухина отлично владеет профессией жиловщицы, выполняя производственное задание на 200 и более процентов Романенко с начала войны организовала для замены мужчин, призванных в ряды Красной Армии, женскую бригаду по варке колбасных изделий. Бригада систематически перевыполняет производственные задания.

× ×

*

Во всех областях республики во время войны развернулась напряженная борьба за увеличение продукции маслодельной промышленности. За второе полугодие 1941 года выработка масла увеличилась по сравнению с первым полугодием на 58 процентов, казеина — на 159 процентов, брынзы жирной — на 37 процентов. Кроме того, в 1941 году было выпущено продуктов широкого потребления (брынзы тощей, сырковой массы, простокваши, сыра топленого, сыра тощего и др.) почти 170 процентов прошлогоднего количества. При этом важно подчеркнуть, что 63 процента всего выработанного сливочного масла было получено сортами высшим и экстра, а по топленому маслу был достигнут еще более высокий коэфициент — свыше 77 процентов экстра и высшего сорта.

Передовым в молочной промышленности Казахстана является Восточно-Казахстанский маслотрест. За четыре месяца работы в военное время он не только наверстал упущенное в первом полугодии, но уже в ноябре выполнил годовой план на 102,5 процента. Наркомат мясо-молочной промышленности Казахстана присудил тресту за образцовую работу переходящее Красное знамя.

В системе Главмаслопрома за время войны проведен ряд важных мероприятий, которые позволили преодолеть производственные затруднения, вызванные войной. Сюда относятся, например, такие мероприятия, как замена конными приводами 28 моторов, работавших на нефтяном топливе. Чтобы пополнить недостаток тары, на многих маслодельных предприятиях наладили производство бочек из различных пород дерева, использовали в качестве тары для сбора и транспортировки масла желудки животных. Взамен фабричного пергамента применили проэмалированную казеиновым клеем оберточную бумагу.

Из новых производств, развернутых во время войны, следует отметить производство солодового молока, альбуминового молока и альбуминового творога. Эти продукты имеют большое лечебное и питательное значение. На молочном заводе в гор. Алма-Ата начали выработку ацидофильного молока — прекрасного питательного продукта и хорошего лечебного средства при некоторых желудочных заболеваниях, в частности при дизентерии.

Как и в других отраслях пищевой промышленности, женщины занимают теперь на маслодельных предприятиях ведущее место. Многие молодые девушки, лишь недавно пришедшие на производство, успешно овладели новыми профессиями и прекрасно работают.

Тов. Н. В. Балабошина комсомолка. Только в 1941 году пришла в маслодельную промышленность. Сначала она обучалась на курсах лаборантов. Производственную практику прошла на одном из небольших маслозаводов. Вскоре тов. Балабошина была переведена из лаборантов в помощники мастера маслоделия на более крупный Аман-Бухтерский завод Акмолинского треста маслопрома. В декабре 1941 года мастера этого завода мобилизовали в ряды РККА. Мастером маслозавода стала тов. Балабошина. Работая не покладая рук, увлекая остальных рабочих своим самоотверженным трудом, тов. Балабошина добилась превосходных результатов: завод начал выпускать масло только высшего сорта.

* *
*

Работники рыбной промышленности Казахстана во время войны значительно увеличили добычу рыбы-сырца и изменили ассортимент своей продукции.

Новым видом рыбной продукции, предназначенной специально для фронта, являются рыбные сухари. Производство рыбных сухарей освоено лишь во время войны и получает все большее развитие. Работники рыбной промышленности вложили много труда в это новое дело и преодолели массу трудностей. Достаточно отметить, что сушильные печи для сушки рыбных сухарей приходилось строить в тяжелых зимних условиях, при отсутствии строительных материалов, которые пришлось изыскать на месте. Тем не менее задание было выполнено, сушилки были построены и вступили в строй, обеспечивая выпуск необходимой для фронта продукции.

* *
*

Исключительно важное значение сахара в качестве пищевого продукта общеизвестно. Развитие ряда отраслей пищевой промышленности (плодоовощная, бродильная, кондитерская) предъявляет также серьезные требования к сахарной промышленности. Наконец, отходы сахарной промышленности — жом, патока (мелясс), а также ботва свеклы являются исключительно ценным кормовым ресурсом для развития животноводства.

За годы сталинских пятилеток в Казахстане выросли крупные предприятия сахарной промышленности в Талды-Кургане, Мерке и Джамбуле, имеющие союзное значение. В связи с отечественной войной и временным захватом вероломным врагом некоторых старых свеклосеющих районов чрезвычайно выросло значение Казахстана как одного из крупных новых районов свеклосеяния и сахарной промышленности.

1941 год все сахарные заводы Казахстана закончили досрочным выполнением своих планов. Эти результаты обусловлены в значительной мере тем, что заводы хорошо подготовились к сезону сахароварения, хорошо и своевременно провели текущий и капитальный ремонт оборудования.

Для проведения ремонта было организовано изготовление всех необходимых запасных частей на месте, в заводских мастерских. Причем изготовлялись нередко не только запасные части, инструменты, но даже сравнительно сложное оборудование, которое

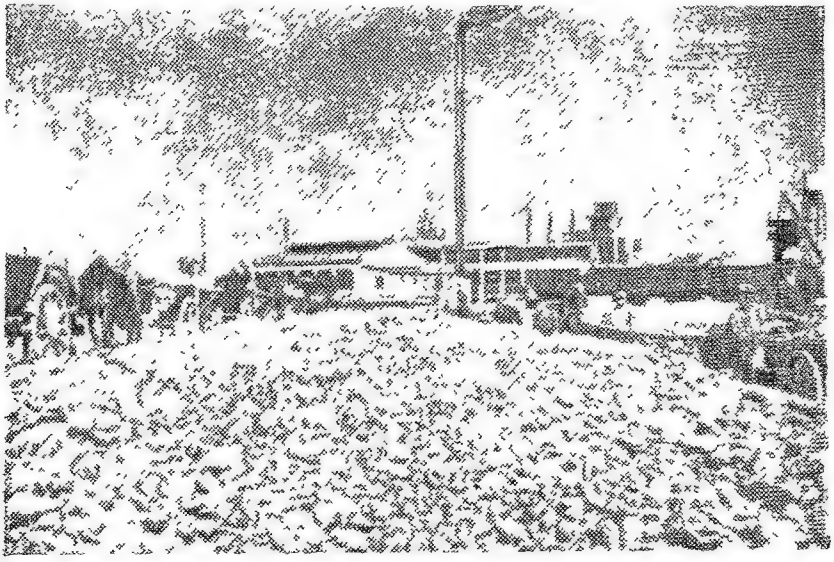

Талды-Курганский сахарный завод, досрочно выполнивший план выработки сахара в 1941 году.

раньше завозилось с далеких машиностроительных заводов. На Талды-Курганском сахарном заводе, в собственных мастерских изготовили такое оборудование, как центробежные насосы, шнеки, механический фильтр, сатуратор, дефекатор и много видов другого оборудования, необходимого для сахарной промышленности. Завод организовал восстановление (насечку) старых отработанных напильников и фрезеров к диффузионным ножам не только для нужд Талды-Курганского, но также и всех других сахарных заводов Сахаротреста.

Досрочно выполнив производственные планы, сахарные заводы Казахстана добились значительного уменьшения потерь сахара в процессе производства. За время войны благодаря уменьшению потерь сахара казахстанцы получили абсолютную экономию сахара в 5084 центнера.

Сахарные заводы республики добились также уменьшения расхода топлива, сэкономив 23 572 центнера условного топлива. Снижена себестоимость: дополнительная производственная прибыль составила около полутора миллиона рублей.

Рабочие сахарных заводов проявили немало трудового энтузиазма, чтобы обеспечить бесперебойную работу своих предприятий. Так, например, помощник механика коммунист Плавич и токари Олышевский и Ладыко заменили на Талды-Курганском за-

воде шнек, выбывший из строя, новым, который был сделан в три дня. На это полагалось раньше не менее 10 дней. Рабочие Бондаренко и Ходжаев предотвратили остановку завода, исправив на ходу провалившуюся решетку колосника одного из паровых котлов

* *
*

Табак столь же необходим для снабжения Красной Армии, как основные насущные продукты питания. Прекращение деятельности табачной промышленности в районах, временно занятых врагом, а также сокращение производства в прифронтовых районах повысили во время войны роль табачной промышленности Казахстана, обладающей к тому же значительными сырьевыми табачными ресурсами высокого качества.

Работники табачной промышленности хорошо отдают себе отчет в том, какие ответственные задачи падают на них во время войны. Табачная фабрика гор. Алма-Ата из месяца в месяц увеличивала выпуск продукции и ко дню Великого Октября закончила досрочно выполнение годовой программы, дав стране в оставшееся до конца года время дополнительную продукцию. Вместо 3,5 тонны продукции в сутки фабрика стала выпускать в декабре уже 11 тонн. Но это не предел для фабрики. Продолжая борьбу за дальнейшее увеличение продукции; она близка теперь к утроению и этих масштабов производства.

За время войны с фабрики ушло немало рабочих-мужчин в ряды Красной Армии. Их заменили женщины, жены красноармейцев. Быстро и хорошо освоив новые профессии, они включились в социалистическое соревнование и показывают выдающиеся образцы работы.

Вот, например, Е. М. Леонтьева — жена бойца 8-й гвардейской дивизии имени Панфилова. Она поступила на табачную фабрику в июле 1941 года, когда муж ее ушел в Красную Армию. Получив на фабрике квалификацию токоря, Леонтьева стала систематически перевыполнять нормы выработки. В первые месяцы 1942 года она достигла выполнения 7 и более норм.

Бывшая домохозяйка П. Г. Мельникова тоже пришла на фабрику после ухода мужа — рабочего табачной фабрики — в ряды Красной Армии. За короткий срок она овладела техникой работы на щипке табака и систематически перевыполняет нормы на 160 — 180 процентов.

Н. М. Бурман овладела во время войны специальностью крошильщика. На крошильных станках обычно работали мужчины. Теперь не только сама Бурман овладела новой профессией, но в короткий срок еще обучила своей работе нескольких других женщин. Сама Бурман систематически перевыполняет нормы выработки почти в полтора раза.

Бережное отношение к сырью, экономное его расходование обусловили значительное снижение потерь сырья. В первом полугодии 1941 года сверхнормальные потери табака при набивке па-

пирос составляли 23,1 тонны. Во втором, военном полугодии была достигнута на этой операции экономия в размере 6,2 тонны табака.

Фабрика добилась также уменьшения расходов и потерь гильзовой и мундштучной бумаги. Потери гильзовой бумаги в первом полугодии 1941 года составляли 43,1 тысячи квадратных метров, а во втором полугодии фабрика добилась экономии в 9,3 тысячи квадратных метров; по мундштучной бумаге вместо потерь в первом полугодии в 6,6 тонны достигнута экономия в 10,7 тонны.

* *
*

Движимые высоким патриотическим чувством, пищевики Казахстана вступили во Всесоюзное социалистическое соревнование. Они взяли на себя обязательство значительно перевыполнить производство пищевых продуктов, не снижая при этом их качества.

Ведя борьбу за реализацию своих обязательств во Всесоюзном социалистическом соревновании, предприятия Наркомпищепрома Казахской ССР 25 июня досрочно выполнили полугодовую программу и план второго квартала 1942 года. По сравнению с соответствующим периодом прошлого года выработано продукции на 23,7 процента больше.

Больших успехов добился во Всесоюзном социалистическом соревновании Семипалатинский мясокомбинат, значительно перевыполнивший в июне государственный план и обеспечивший высокое качество продукции. Решением ВЦСПС и Наркоммясомолпрома СССР коллективу комбината вручено переходящее Красное знамя Государственного Комитета Обороны и выдана денежная премия.

Кроме того победителями в соревновании признаны Петропавловский, Карагандийский, Актюбинский и Павлодарский мясокомбинаты. Им выданы третьи премии.

Так выполняют свои обязательства передовые люди пищевой промышленности Казахстана, стремясь дать Красной Армии и трудящимся страны как можно больше пищевых продуктов.

БОРЬБА ЗА ВЫСОКИЙ УРОЖАЙ ХЛОПКА

Народнохозяйственное значение хлопка всегда огромно, в условиях же войны оно возрастает во сто крат, ибо хлопок — важнейшее стратегическое сырье.

В военное время хлопок это прежде всего взрывчатые вещества для боеприпасов, это теплая и крепкая одежда для бойцов, это составная часть многих предметов военного снаряжения: тканей специального назначения, сумок для противогазов и т. д.

Один гектар посева хлопчатника при урожайности в 20 центнеров дает достаточно сырья для выработки полного обмундирования целой роты бойцов. А одного центнера хлопка-сырца вполне до-

статочно для изготовления ватных курток, шаровар, гимнастерок, брюк, нижнего белья, пилоток, обмоток, полотенец и носовых платков в количестве, необходимом для снаряжения десяти бойцов.

В свете задач военного времени становится особенно очевидным исключительное значение той борьбы за хлопок, которую в годы мирного строительства трудящиеся массы Казахстана успешно осуществили под руководством большевистской партии.

В дореволюционное время на территории Казахстана культура хлопчатника была развита слабо. В 1913 году площадь посева хлопчатника не превышала 21 тысячи гектаров, а урожайность с одного гектара не превышала 7,5 центнера хлопка-сырца. К 1928 году площадь хлопчатника по сравнению с 1913 годом была увеличена в два с лишним раза и достигла почти 45 тысяч гектаров. Несколько возросла и урожайность — до 8 центнеров хлопка-сырца с гектара.

С победой колхозного строя хлопководство Казахстана вступило в новый период своего развития — быстрого расширения посевов хлопчатника, увеличения площади орошаемых земель и их освоения под хлопок, внедрения новейшей техники в область хлопководства и повышения урожайности хлопка-сырца.

Начиная с конца второй пятилетки, хлопководство Казахстана приобрело устойчивый характер. В эти годы посевная площадь хлопчатника колебалась в пределах 105 — 110 тысяч гектаров, средняя урожайность хлопка-сырца — между 10 — 11 центнерами с гектара и валовые сборы — в пределах 110 —130 миллионов центнеров.

Эти успехи, одержанные на основе организационного хозяйственного укрепления колхозного строя, превратили Казахстан в одну из крупных хлопкопроизводящих республик Союза.

* *
*

Вероломное нападение гитлеровской Германии на Советский Союз произошло, когда хлопкосеющие колхозы Казахстана выполнили только первые работы по производству хлопка. В хлопковое хозяйство еще предстояло вложить много труда по уходу за посевами и по сбору урожая.

На призыв товарища Сталина дать фронту и стране больше продовольствия и сырья хлопкоробы ответили усилением борьбы за хлопок. Несмотря на все связанные с войной трудности, в 1941 году колхозники лучше провели вегетационную обработку хлопковых полей и обеспечили более высокий урожай хлопка, чем во все предшествующие годы. В 1941 году урожай хлопка был на 12 процентов выше, чем в самый урожайный 1938 год, и на 17 процентов выше урожая предшествующего года.

Передовые районы и передовые хлопковые хозяйства добились еще более высокой урожайности. Так, хлопковый колхоз «Пахта-Арал» получил с площади в несколько тысяч гектаров урожай хлопка в среднем по 35 центнеров с гектара. Арысский район по-

лучил с площади свыше 9 тысяч гектаров урожай хлопка в среднем по 18,5 центнера с гектара.

Передовая в Южно-Казахстанской области Бадамская МТС обеспечила в колхозах своего радиуса на площади в 3550 гектаров среднюю урожайность хлопка в 24,5 центнера с гектара.

Колхоз «Иштыхат», Туркестанского района, вырастил урожай хлопка в среднем по 34,5 центнера с гектара. а звено Абдулимова — по 50,2 центнера.

Высокой урожайности хлопка добилось звено Омарова Султанбека в колхозе «Ленин-Ту», Пахта-Аральского района, — по 54,6 центнера с гектара.

Высокий урожай хлопка определил и высокий валовой сбор хлопка-сырца. По сравнению с 1940 годом валовой сбор хлопка-сырца в 1941 году вырос почти на 15 процентов. Уборка хлопка в основном была закончена на месяц раньше, чем в 1940 году, а в передовых районах и колхозах — на полтора месяца раньше.

Государственный план хлопкопоставок Казахстан выполнил 15 ноября 1941 года. Качество сданного хлопка также значительно повысилось. Основная масса хлопка-сырца была сдана отборными и первыми сортами. В разгар сдачи хлопка в трех основных хлопковых районах Южно-Казахстанской области — Пахта-Аральском, Сары-Агачском и Келесском — отборными и первыми сортами сдавалось свыше 90 процентов хлопка.

* *
*

Успехи борьбы за хлопок достигнуты в результате перестройки работы партийных организаций на военный лад, в результате повышения авангардной роли коммунистов, в результате самоотверженного труда колхозников республики.

По призыву колхозников сельскохозяйственной артели «Красные горные орлы», Урджарского района, Семипалатинской области, хлопкоробы Казахстана, вместе со всеми колхозами республики, встали на Сталинскую вахту.

Обсуждая обращение урджарцев, хлопкосеющие колхозы принимали на себя повышенные обязательства по хлопкоуборке. Орденоносный колхоз «Красный Восток», Сары-Агачского района, Южно-Казахстанской области, решил довести ежедневные нормы по сбору хлопка, в зависимости от степени раскрытия коробочек, от 70 до 100 килограммов, установить продолжительность рабочего дня с 6 часов утра до 9 часов вечера, с двухчасовым перерывом на обед, и значительно сократить свой управленческий и хозяйственный аппарат.

Такие обязательства принимали на себя и другие хлопкосеющие колхозы.

На основе патриотического и трудового подъема ширилось массовое движение хлопкосборщиков за сбор не менее 100 килограммов хлопка-сырца в день, за выполнение ежедневных норм по сбору хлопка на 200 — 300 и более процентов, за высокие сезонные нормы.

В совхозе «Пахта-Арал» большинство рабочих-хлопкосборщи-

ков взяли на себя обязательство собрать за сезон не менее 5000 килограммов хлопка, многие — более 10 000 килограммов.

2 сентября колхозники сельскохозяйственной артели «Дехкан», Пахта-Аральского района, обратились ко всем хлопкоробам Казахстана с призывом закончить сбор хлопка-сырца к 1 ноября, сдать хлопок государству в основном отборными и первыми сортами и каждому хлопкосборщику собрать за сезон не менее 10 000 килограммов.

Комсомолка звеньевая Ауэз Колдасова из колхоза „Алгабас", Сары-Агачского района, Южно-Казахстанской области, получившая в 1941 году средний урожай хлопка 40 центнеров с гектара и собиравшая на уборке по 150-160 килограммов хлопка в день.

Этот призыв не остался без ответа. Родилось новое массовое движение хлопкосборщиков-десятитысячников — передовиков хлопководства военного времени.

На полях инициатора этого замечательного движения — колхоза «Дехкан» — комсомолки хлопкосборщицы Оринкуль Карынтаева и Микен Шагирова выполняли ежедневные нормы на 250 процентов, а хлопкосборщик Базарбаев собирал ежедневно до 150 килограммов хлопка. Из 170 сборщиков хлопка этого колхоза свыше 100 человек перевыполняли ежедневные нормы в полтора — два раза, а знатная хлопкосборщица Оринкуль Карынтаева собрала за сезон 14 тысяч килограммов хлопка.

Хлопкосборщица колхоза «Труд Востока», Пахта-Аральского района, Надежда Кощанова ежедневно собирала по 170 — 180 килограммов, а знатный хлопкосборщик колхоза «Еркинабат», того же района, Мурза Досов, награжденный малой серебряной медалью ВСХВ, систематически выполнял норму выработки на 500 — 600 процентов, собирая за день до 444 килограммов хлопка. Среднедневная выработки тов. Досова за сезон составила 236 килограммов.

В совхозе «Пахта-Арал» знатные хлопкосборщики Токжигитов, Есжанов, Искаков, Айменов, Байгеров, Усманова, Тургамбаев, Кулдашев и Ташев, выполняя взятые обязательства, собирали ежедневно от 300 до 360 килограммов хлопка, при норме в 60 килограммов, и к моменту выполнения совхозом плана по сбору хлопка каждый из них собрал свыше 12 тысяч килограммов.

В передовом Туркестанском районе лучшие хлопкосборщики колхоза «Байнал-Минас» доводили свои ежедневные сборы: Шарипа Манапова — до 145 килограммов, Рабиш Досманова — до 148 килограммов, Кундыс Патулаева — до 153 килограммов; в колхозе

имени Калинина комсомолки Сулейманова и Бабажанова собирали в день до 220 килограммов хлопка.

В сборе хлопка приняли активное участие также и престарелые колхозники и колхозницы, учащиеся школ и трудящиеся городов.

В колхозе «Труд Востока», Пахта-Аральского района, 107-летний колхозник Туркин собирал по 20 — 21 килограмму хлопка в день; в колхозе «Теспе», Сайрамского района, 50-летняя колхозница Мусаева собирала более 100 килограммов хлопка в день; в колхозе «Октябрь», Чаяновского района, 14-летняя Бабиаша Ахмедова за 14 дней собрала 1330 килограммов хлопка.

В девяти районах Южно-Казахстанской области в сборе хлопка приняли участие 1023 учителя и 19 936 учащихся.

За успешное выполнение планов уборки и сдачи хлопка на областную доску передовиков Сталинской вахты по Южно-Казахстанской области были занесены: 4 передовых района области — Чаяновский, Шаульдерский, Тюлькубасский и Туркестанский, первыми выполнившие годовой план сдачи хлопка; 29 хлопкосеющих колхозов, раньше других закончивших уборку хлопка и досрочно выполнивших годовые планы сдачи хлопка; 18 бригадиров и 25 звеньевых — за образцовую уборку и сдачу хлопка; 73 хлопкосборщицы и 19 хлопкосборщиков — за перевыполнение ежедневных норм по сбору хлопка на 200 и более процентов, а также одна школа, 15 школьниц и 8 студентов и студенток за хорошую помощь колхозам.

Почти все хлопковые районы республики выполнили свои годовые контрактационные планы по сдаче хлопка со значительным перевыполнением. Особо следует отметить Туркестанский, Арысский и Фрунзенский районы, добившиеся высокой урожайности и образцовой организации хлопкоуборки.

Из числа передовых колхозов заслуживают быть названными прежде всего «Дехкан», Пахта-Аральского района, «Иштыхат» Туркестанского района, и «Полезный труд», Арысского района. Эти колхозы являются образцом борьбы за высокий урожай, за лучшую организацию уборки и за досрочное выполнение своих обязательств по сдаче хлопка государству отборными и первыми сортами.

* *
*

Чему учит опыт передовиков-хлопководов?

Этот опыт учит, что секрет высоких урожаев и высокой производительности труда на хлопковых полях, помимо агротехники, основан на крепкой социалистической дисциплине труда и активном участии всех колхозников в общественном хозяйстве.

В передовых колхозах «Иштыхат», «Дехкан», «Полезный труд» и других вся производственная деятельность колхозников осуществляется в строгом соответствии с правилами внутреннего рас-

порядка, которые утверждаются общими собраниями и имеют поэтому для каждого колхозника силу закона.

Наряды на работу в этих колхозах выдаются с вечера. Этим обеспечивается уплотненность рабочего дня, так как каждый колхозник, имея задание, приступает к работе с раннего утра и не теряет дорогого времени. В этих колхозах не нарушается постоянный состав бригад и звеньев и тем самым обеспечивается полная ответственность каждой бригады, звена и каждого колхозника за порученный участок производства.

Кроме того, передовые колхозы планируют свою годовую работу не только в целом по колхозу и бригадам. Отдельно планируется работа по сельскохозяйственным периодам: сев, уход за посевами, уборка. Эти планы доводятся до каждой бригады и звена и являются основой производственной деятельности каждой бригады, звена и каждого колхозника.

В колхозе «Ленин-Ту», Арысского района, перед началом уборки хлопка был разработан детальный план уборки по пятидневкам с точными заданиями для каждой бригады, звена и хлопкосборщика. Весь сбор в зависимости от степени раскрытия коробочек был распланирован на 14 пятидневок, и в соответствии с этим определены ежедневные нормы выработки для хлопкосборщков. Действенность плана состояла в том, что он являлся не бумажным расчетом, а опирался на большую плодотворную работу по подготовке к уборке хлопка. Прежде чем установить сроки сбора хлопка и пятидневные и ежедневные задания, колхоз обеспечил все необходимое для успешного проведения работы. Были подготовлены хирманы, махтасараи с отделениями для разных сортов хлопка, сушилки, носилки для просушки хлопка на солнце; хирманы обеспечили противопожарными средствами; дороги отремонтировали; подготовили подводы для бестарной перевозки хлопка; хлопкосборщиков обучили приемам правильного сбора хлопка, без ощипков и потерь, и приемам правильного сбора по сортам. Для раздельного приема хлопка от каждого колхозника, каждого звена и каждой бригады подготовили весы, заготовили фартуки (не менее двух на каждого сборщика). Без этих необходимых организационных и хозяйственных мероприятий план остался бы на бумаге.

Огромную роль в успехах передовых колхозов сыграло социалистическое соревнование между бригадами, звеньями и колхозниками.

Большое значение имела также правильная система поощрения путем начисления трудодней и денежного премирования. За выполнение норм по сбору хлопка передовые колхозы начисляли по 1,25 трудодня, за выполнение нормы отборными сортами — по 1,50 трудодня, а за каждый килограмм, собранный сверх нормы, трудодни начислялись в двойном размере. Был организован точный ежедневный учет выработки каждого колхозника и ежедневное начисление трудодней. Кроме того, за перевы-

полнение пятидневных или декадных заданий лучшие хлопкосборщики получали денежные премии. В колхозе имени Джамбула, Туркестанского района, каждому хлопкосборщику, собравшему за декаду в среднем не менее 100 килограммов хлопка, выдавалась премия в 60 рублей, не менее 95 килограммов — 50 рублей, не менее 85 килограммов — 45 рублей. Денежные премии выдавались также в колхозе «Полезный труд», Арысского района, и в других передовых колхозах.

Исключительный интерес представляет опыт колхозников — мастеров по сбору «белого золота».

Вот что рассказывает знатный хлопкосборщик республики Мурза Досов из колхоза «Еркинабат», Пахта-Аральского района, о своем опыте высокопроизводительного труда по сбору хлопка:

«Достигнуть высокой выработки, — говорит тов. Досов, — можно только при жесткой экономии времени. Я выхожу на работу обыкновенно в 4 часа утра. Правда, в это время хлопок бывает сыроват и его приходится после сушить на солнце. Но в работе на заре есть и хорошие стороны: утром по холодку легче работать, сухой лист, увлажненный ночной росой, не так липнет к сырцу. С поля я ухожу поздно, после захода солнца, работаю весь день с коротким перерывом на обед.

О технике сбора. Хлопок я собираю одновременно с двух рядков, переходя постепенно с одного на другой. Обе руки у меня все время в работе. Причем я экономлю время и на движении рук от куста к фартуку; кладу в фартук сырец только тогда, когда набрана полная горсть.

Чтобы не тратить зря времени на ходьбу с набранным хлопком на конец поля, я заранее расставляю имеющиеся у меня 4 канара вдоль рядов с таким расчетом, чтобы из любого пункта до канара было самое короткое расстояние».

Лучшая хлопкосборщица колхоза имени Джамбула, Туркестанского района, Саламат Қойчанова рассказывает о своем опыте сбора хлопка следующее:

«Как добиться высокой выработки?

Очень просто. Я, например, выхожу на работу рано утром и с коротким перерывом на обед работаю до позднего вечера. Кроме фартука у меня имеется небольшой мешок, в который время от времени выкладываю из фартука хлопок. Это облегчает мне сбор хлопка и кроме того сокращает линию ходьбы на край поля с полным фартуком.

Хлопок собираю сразу с двух рядков обеими руками. Работаю, в отличие от других сборщиц, двигаясь от куста к кусту.

Некоторые делают так: возьмут хлопок из коробочки и сразу же кладут его в фартук. На эти движения уходит много времени. Я же, прежде чем опустить руку с хлопком в фартук, набираю его полную горсть.

Вот и весь секрет. При желании этой техникой сбора может овладеть каждая сборщица».

Другая знатная хлопкосборщица Б. Баймагамбетова из колхоза «Красный авангард», Пахта-Аральского района, говорит о своем опыте:

«Я взяла обязательство собрать за сезон 15 тысяч килограммов хлопка. Сейчас я собираю до 120 килограммов хлопка ежедневно.

Как я добилась высокой производительности?

Особого секрета в моей работе нет. Собираю хлопок я двумя руками, одновременно с двух рядков. Подходя к кусту, быстро определяю, какой сорт волокна, потом моментально вынимаю его, не оставляя ощипков. Стараюсь не делать лишних движений.

Я кладу в фартук вынутый из коробочек хлопок лишь когда наберу его полные горсти. Это главное, решающее условие успеха в работе.

Важное значение имеет также организация труда в звене. К нашему звену сборщиков прикреплен дополнительно еще один человек, который относит канары с хлопком для просушки».

В приведенных здесь трех коротких рассказах просто и безыскусно обрисован образцовый труд передовых колхозников по сбору хлопка. Этих передовых людей объединяет общее стремление добиться самой высокой производительности труда, и поэтому их опыт имеет общие черты: жесткая экономия времени, вплоть до учета каждой секунды, при движении рук от куста к фартуку и обратно, увеличение рабочего дня и его полное использование, работа двумя руками, сбор хлопка сразу с двух рядков. Но есть и некоторые различия, которые как бы дополняют опыт каждого из них. М. Досов применяет запасные канары, которые заранее расставляет на участке; С. Койчанова кроме фартука имеет небольшой мешок и таким образом сокращает ходьбу к канарам; Б. Баймагамбетова ускоряет процесс работы еще тем, что сорт волокна определяет уже в тот момент, когда подходит к кусту.

Известно, что успешность уборки хлопка определяется не только быстротой сборки хлопка-сырца, но и быстротой сдачи его государству. Весь собранный хлопок должен быть без промедления упакован к канары или уложен в бестарки и отправлен на заготовительный пункт. Влажный хлопок должен быть предварительно высушен на солнце или сушилках. В организации сдачи хлопка нельзя допускать разрыва между сборкой и отправлением его. В хорошо работающем колхозе запас хлопка не может превышать однодневного сбора. Весь хлопок, собранный в предшествующий день, должен быть отправлен к тому моменту, когда начнет поступать вновь собранный хлопок.

Именно так организована сдача хлопка в передовых колхозах «Иштыхат», «Полезный труд», «Дехкан» и других.

В колхозе «Кзыл-Юлтус», Сайрамского района, для быстроты упаковки хлопка в канары был применен специальный передвижной станок. Станок очень прост и сделать его легко. Он состоит из четырех стоек высотой 110 сантиметров, скрепленных нижней и верхней обвязками, имеющими ширину 65 сантиметров. На

планку верхней лицевой обвязки для навеса канара набиваются шпильки. Применение такого станка повышает производительность труда при набивке канаров в два раза, а емкость канара увеличивается до 100 килограммов.

Большая роль в организации уборки хлопка выпадает на долю агрономов, райЗО и МТС. Передовые агрономы поняли, что их место в период сбора хлопка — среди сборщиков в поле. Агрономы Манкентской МТС тт. Ермолаев, Царенко и Пименский во время сбора обучали хлопкосборщиков, как вести тщательный, разделенный по сортам, сбор хлопка, избегая засорения. Они неустанно следили за работой хлопкосборщиков, исправляли ошибки на ходу и предотвращали их повторение.

На призыв колхозников артели «Большевик», Меркенского района, Джамбулской области, завоевать высокий военный урожай 1942 года, хлопкоробы Казахстана ответили трудовыми подвигами по подготовке к весеннему севу хлопчатника.

Передовые хлопкосеющие колхозы задолго до начала весны успешно закончили подготовку к севу и провели необходимые подготовительные работы. Колхоз «Полезный труд», Арысского района, подготовку к севу закончил 14 февраля и обеспечил расширение площади хлопчатника с 440 до 470 гектаров. Колхоз «Алгабас», Пахта-Аральского района, всю работу подготовки к севу закончил 23 февраля и подготовил под хлопчатник 210 гектаров зяби, ирригационно и хозяйственно освоил 215 гектаров перелогов для расширения посевных площадей, вывез 1238 центнеров минеральных удобрений, 1425 бричек местных удобрений и 10 тонн золы.

Не отставали от них и другие передовые хлопкосеющие колхозы — «Иштыхат» и «Уртак», Туркестанского района, «Дехкан», Пахта-Аральского района, и многие другие.

Сев хлопчатника во всех хлопковых районах Казахстана был закончен к 20 мая, при этом почти 90 процентов площади хлопчатника были засеяны в соответствии с установленными агротехническими сроками. Лишь небольшая часть посева, вследствие поздней весны, пришлась на более поздние сроки.

Передовые колхозы благодаря успешной подготовке к севу провели сев в сжатые сроки. Так, например, колхоз «Иштыхат», Туркестанского района, закончил сев хлопчатника к 15 апреля, колхоз «Дехкан», имени Джамбула и многие другие — к 25 апреля.

В марте месяце в Южно-Казахстанской области было проведено областное совещание хлопкоробов-стахановцев, которые взяли на себя обязательство обеспечить в 1942 году получение среднеобластной урожайности хлопка не менее 16 центнеров с гектара.

Успешным проведением весеннего сева хлопчатника хлопкоробы-стахановцы заложили прочное основание для выполнения своего обязательства. Стахановским уходом за посевами хлопчатников окончательно закрепить успехи весеннего сева и добиться высокого, военного урожая 1942 года.

Попрежнему передовики хлопководства — Туркестанский, Фрунзенский и Арысский районы идут впереди, вровень с ними идет и Чаяновский район. Все эти районы первые мероприятия по уходу за хлопчатником — прореживание, мотыжение и полив — провели в агротехнические сроки.

Перед хлопкоробами Казахстана стоит священная задача—дать стране миллионы пудов хлопка.

Хлопкоробы своим самоотверженным трудом на хлопковых полях этот свой долг перед родиной выполнят с честью, как пламенные патриоты и доблестные гвардейцы тыла.

IV

ОДЕЖДА И ОБУВЬ—ДЛЯ КРАСНОЙ АРМИИ

Дать больше одежды и обуви для Красной Армии — такая задача была поставлена перед швейной и обувной промышленностью Казахстана в связи с отечественной войной.

Рабочие швейной и обувной промышленности Казахстана по-боевому взялись за выполнение фронтовых заказов. Преодолевая трудности, они сумели быстро наладить производство продукции, которую раньше не выпускали. И Красная Армия получила из Казахстана для обмундирования многих дивизий добротные шинели, гимнастерки, шаровары, телогрейки, белье, полушубки, меховые жилеты, валенки...

Крупнейшими предприятиями швейной промышленности Казахстана являются швейные фабрики № 1 и 2 в гор. Алма-Ата.

Накануне отечественной войны на швейной фабрике № 1 почти весь штат состоял из недавно пришедших на производство рабочих, не имевших достаточного опыта, поэтому многие из них не выполняли норм.

В связи с войной швейники объявили себя мобилизованными на выполнение военных заказов и обязались перевыполнять производственные задания, добиться экономии сырья и материалов и ежемесячно отрабатывать два выходных дня в фонд обороны. Расхлябанности, недисциплинированности была объявлена беспощадная борьба.

Итоги второго полугодия 1941 года и первого квартала 1942 года показали, что швейники умеют держать свое слово. За второе полугодие 1941 года план спецзаказа перевыполнен; экономия сырья составила свыше миллиона рублей; перевыполнено задание по снижению себестоимости, благодаря чему получена значительная сверхплановая прибыль. План первого квартала 1942 года также перевыполнен. Сниженная себестоимость дает экономию в 327 тысяч рублей, вместо 62 тысяч, намечавшихся по плану. Весь спецзаказ сдан первым сортом, без брака и переделок.

Успешная работа фабрики — результат самоотверженного труда рабочего коллектива, результат быстрого освоения производственного процесса новыми кадрами, результат наведения большевистского порядка на фабрике и широкого внедрения рационализаторских мероприятий.

Технологи фабрики проводили в прикрепленных к ним лентах систематические занятия с отстающими работниками и новичка-

ми, приходя для этого в цех за 2 часа до начала работы. Кроме того, ввели в практику массовое обучение работниц вторым, смежным по технологии производства, специальностям. Освоение вторых специальностей ликвидировало простои оборудования и обеспечило маневрирование наличной рабочей силой соответственно потребностям производства.

При запуске каждого нового изделия рабочие места стали снабжать краткими инструкционными карточками, в которых четко и ясно излагаются технические условия операции, требования, предъявляемые к детали, и т. п. Это намного облегчило и ускорило освоение новых изделий: вместо прежних нескольких месяцев новый ассортимент осваивается за 3 — 4 дня.

Фабрика перерабатывает миллионы метров тканей, выпускает десятки тысяч швейных изделий. Достаточно на каждый метр сырья сэкономить по нескольку миллиметров, на каждом изделии сэкономить по 1 — 2 сантиметра, чтобы при том же расходе материалов получить добавочные сотни единиц продукции, сотни комплектов обмундирования. И работники фабрики, не гнушаясь «мелочами», развернули решительную борьбу за сантиметры и миллиметры.

Прежде всего стали производить тщательный подбор тканей в настил по их ширине, чтобы не обрезать края. Затем для устранения складок, которые образуются при натяжке тканей, швейники применили простые фанерные прокладки. Это уменьшало сцепление тканей и позволяло более туго натягивать их. В результате уменьшилось намного количество складок, а следовательно, уменьшились и потери.

Самый разрез тканей производился ранее «на глазок», недостаточно ровно. Теперь на концах раскройных столов установили специальные линейки, которые позволяют разрезать ткани по ровной прямой, без всяких отклонений. Это простое приспособление также обеспечило значительную экономию материалов.

Далее были пересмотрены и уточнены трафареты: весь ассортимент был обеспечен трафаретами соответственно ширине тканей.

Наряду с рационализацией раскроя, давшей большую экономию материалов, на фабрике был осуществлен ряд других мероприятий, обеспечивших бесперебойность в работе и рост производительности труда. Механический цех, например, организовал производство остродефицитных деталей к универсальным спецмашинам и полностью освоил изготовление челноков швейных машин. Слесарь механического цеха Колмогоров освоил производство иголок.

Для устранения и предупреждения перебоев в снабжении фурнитурой — пуговицами, крючками — фабрика заключила договоры на производство фурнитуры с местными артелями промкооперации. Одновременно было налажено производство крючков и петель в своем механическом цехе.

Когда в течение некоторого времени не было ниток необходимого цвета, фабрика наладила перекраску имевшихся ниток.

Ряд производственных процессов, ранее осуществлявшихся вручную, был механизирован. На машинную работу были переведены пришивка петлиц, пришивка пуговиц, обработка гульфика брюк, зашивка откоска. Благодаря этому достигнуто значительное повышение производительности труда на соответствующих операциях.

На фабрике выросли замечательные люди, подлинные герои и героини труда. Среди работников фабрики — 85 членов семей бойцов и командиров 8-й гвардейской дважды орденоносной имени генерал-майора И. В. Панфилова дивизии. Все они горят желанием стать стахановцами. работать на производстве с такой же самоотверженностью, с какой гвардейцы-панфиловцы на фронте отстаивают свободу и честь нашей родины, беспощадно громя гитлеровских разбойников. Коллектив фабрики поддерживает постоянную связь с гвардейцами панфиловской дивизии; письма, получаемые с фронта, подымают работников фабрики на новые трудовые подвиги, вливают в них новые силы, бодрость, энергию.

Жена гвардейца-политрука 8-й гвардейской дивизии тов. Половникова работает на фабрике мастером десятой ленты, на которой занято около 150 человек. Обсуждая письмо, полученное в январе нынешнего года от подразделения, где политруком муж тов. Половниковой, коллектив ленты обязался выполнять ежедневно две нормы. Свое обязательство коллектив не только выполняет, но и перевыполняет. К Международному коммунистическому женскому дню лента получила переходящее Красное знамя. Принимая знамя, тов. Половникова, радостная и гордая достигнутыми успехами, заявила: «Я никогда раньше не держала этого знамени, но теперь уж никогда его не отдам».

Начальник закройного цеха тов. Затуля-Ветрова, награжденная медалью «За трудовое отличие», весь свой производственный опыт использует для того, чтобы наилучшим образом организовать работу закройного цеха, обеспечить выполнение и перевыполнение военных заказов. Под ее и технолога Барцевой руководством выросла прославившаяся на весь Советский Союз стахановка комсомолка Валя Новикова.

В мае 1941 года восемнадцатилетняя Валя поступила на фабрику маркировщицей. С первых же дней ее внимание привлекла к себе небольшая блестящая машинка, при помощи которой рабочий производил раскрой настила, состоявшего из 40 — 60 слоев материала. Это была так называемая истманская закройная машина, или электрический нож-резак. Не раз, улучив свободную минуту, Валя подбегала к закройщику, чтобы расспросить его о машине, посмотреть, как она работает.

С начала войны кадровые рабочие фабрики стали готовить себе смену. Начал подыскивать себе замену и закройщик, и не удивительно, что его выбор остановился на Вале Новиковой. Валя с радостью приняла предложение. Она оказалась на редкость толковой и внимательной ученицей. Прошло не больше месяца, а она уже ловко и умело орудовала закройным ножом.

Вскоре закройщик ушел в армию, и Вале предложили занять его место.

— Ну, Валя, не трусишь? — спросил ее начальник цеха.

Закройщица Алма-Атинской швейной фабрики № 1 комсомолка Валентина Новикова систематически перевыполняющая нормы выработки военного времени.

Валя отрицательно мотнула головой.

— Справишься одна?

— Справлюсь!

И первый трудовой день на новом посту начался. Учитывая «молодость» нового закройщика, работницы, готовившие новый настил к раскрою, не торопились, полагая, что и так успеют. Вскоре, однако, они убедились в ошибочности своих расчетов. Уже к обеденному перерыву стало ясно, что нужно работать темпами, не меньшими, чем при прежнем закройщике.

С каждым днем Валя работала все быстрее и лучше.

Когда фабрика приступила к выполнению военного заказа, закройный нож заходил по настилу с невиданной доселе быстротой, хотя настил вырос с 60 до 80 полотнищ. Валя регулярно выполняла 2—3 нормы за смену, но это ее не удовлетворяло. Она чувствовала, что может работать еще лучше. 21 декабря прошлого года, в день 62-летия товарища Сталина, Валя Новикова раскроила 5936 изделий, выполнив сменное задание на €00 процентов и установив, таким образом, всесоюзный рекорд. С тех пор она систематически выполняет по 5—6 норм. В предмайском соревновании В. Новикова дала 836 процентов сменного задания, а 29 мая — 1160 процентов.

* *
*

На швейной фабрике № 2 широкую известность приобрела седьмая лента. До войны эта лента, шившая дамские костюмы и пальто, была отстающей. С начала войны седьмая лента, как и вся фабрика, переключилась на производство обмундирования для Красной Армии. Коллектив поставил перед собой задачу обеспечить не только выполнение, но и перевыполнение военных заказов.

Одной из причин отставания ленты были простои, которые нередко случались из-за плохого состояния оборудования — машин и трансмиссий. Чтобы устранить простои, провели технический осмотр машин, сменили плохие фрикционы и надели запасные ремни. Каждое рабочее место снабдили отверткой, масленкой, запасной шпулькой, щетками для чистки трансмиссий. Увеличено было число оборотов машин, заниженное раньше вдвое против нормы.

Работа на ленте была организована по принципу пооперационного разделения труда. Однако расстановка людей и машин не соответствовала последовательности операций, вызывала излишнюю беготню и тормозила рост производительности труда. Чтобы работа шла строго по конвейеру и детали не «петляли» при переходе от одной работницы к другой, произвели перестановку некоторых машин и мотористок, каждую машину приспособили для определенного процесса.

Был перестроен и улучшен технологический процесс пошива, установлен график подачи кроя. На каждую операцию составили инструкционную карточку. Ввели ежедневный учет выработки каждой работницы.

В результате всех этих мероприятий производительность тру-

да на седьмой ленте начала быстро и неуклонно расти. План 1941 года был перевыполнен. В 1942 году швейники седьмой ленты не снизили темпов. Свыше 20 работниц ленты выполняют нормы на 200 и больше процентов, а стахановки Силюнова, Дмитриенко, Машнина, Дюсенова дают по 3 нормы.

На швейной фабрике № 2, как и на фабрике № 1, имеются немалые достижения и в области экономии сырья и материалов. По предложению начальника закройного цеха тов. Казанцевой был изменен раскрой шинелей. Это дало возможность за три месяца одеть дополнительно 3 тысячи бойцов Красной Армии.

* *
*

Пошивкой одежды для Красной Армии стали заниматься многие артели промкооперации, которым пришлось в процессе перестройки своей работы на новый ассортимент преодолеть ряд трудностей. Нужно было овладеть новыми производственными навыками, научиться соблюдать строгие технические условия, установленные для военного обмундирования, намного повысить темпы работы. А самое главное, — нужно было обучить и воспитать новые кадры. До войны в артелях работало около 80 процентов мужчин. В условиях войны стало необходимым заменить часть мужчин женщинами. Кроме того, для увеличения производства нужно было дополнительно вовлечь в него большое количество женщин.

Промартели «Объединение» (Павлодарская область), имени Крупской (Семипалатинская область) и другие с честью справились с этими заданиями и обеспечили выполнение и перевыполнение военных заказов.

На производство предметов обмундирования были переключены и некоторые предприятия, ранее выпускавшие продукцию совершенно иного рода. Вот, например, Осокаровский музыкальный комбинат (Карагандинская область).

Этот комбинат выпускал балалайки, гитары, казахские домбры, гармошки. Ему предложили перейти на производство обмундирования для Красной Армии. Коллектив комбината с энтузиазмом взялся за перестройку своей работы. Где взять швейные машины? Руководители комбината обратились к жителям поселка и уже на следующий день получили на договорных началах свыше 200 швейных машин. В собственной механической мастерской был налажен ремонт машин и изготовление запасных частей. Люди по 24 часа не выходили из цехов, устанавливая новое оборудование. Трудоемкую работу по раскрою материалов механизировали, установив стационарный ленточный станок и вертикальную режущую машину, осуществили пооперационное разделение труда и организовали работу по конвейеру. Это дало возможность быстрее обучить рабочих новым профессиям и ускорило производственные процессы. Благодаря энергии руководителей и трудовому героизму рабочих, бывший музыкальный комбинат за короткий срок был превращен в крупную швейную мастерскую, которая стала давать одежду для наших воинов.

* *
*

Валяную обувь производили в Казахстане и до войны. Но одно дело изготовлять валенки для нужд мирного населения, а другое дело — изготовлять их для армии. Армии нужны валенки, отвечающие определенному стандарту, строго установленным техническим условиям.

Перестройку работы валяльщиков надо было начать прежде всего с изготовления новых колодок, а в республике не было колодочников, так как до войны Казахстан получал готовые колодки из Белоруссии. Недоставало также лесоматериалов, обычно применяемых при изготовлении колодок.

— Нет колодочных мастеров? Ну, чтож, — заявили пимокаты,— сами изготовим колодки. Раз фронту нужно — будет сделано.

В семипалатинской и алма-атинской артелях «Пимокат», в уральской артели имени Кирова и других закипела работа. Пимокаты по нескольку дней не уходили с производства. Одну смену они работали по специальности — катали валенки, а в остальное время учились делать колодки. Прошло немного времени, и они стали квалифицированными колодочниками.

А как же быть с лесом? Пимокаты и здесь нашлись. Вместо березы и граба, они для изготовления колодок стали применять тополь, ясень, ель. Оказалось, что и из этих пород можно изготовлять вполне доброкачественные колодки. Так благодаря находчивости и трудовому героизму пимокатов основные трудности были преодолены. Обязательства по производству валенок артели выполнили в срок.

Отдельные артели и мастерские по производству валенок имели свои, особые трудности, но успешно преодолевали их. Пимокатная мастерская артели «Труд», Гурьевского облпромсоюза, получив военный заказ, оказалась недостаточно приспособленной для его быстрого выполнения. Резко отставал разборочный цех. Работавшие здесь вручную женщины не могли дать и половины необходимого полуфабриката. Кроме того, при разборке ручным способом получались большие отходы. На помощь пришла рационализаторская мысль. Заведующий производством тов. Леокумович сконструировал небольшую разборочную машину — волчок, при помощи которой 4 работницы стали производить в 2,5—3 раза больше полуфабриката, чем раньше производили 15 работниц. Вместе с тем снизились почти до нуля и отходы шерсти.

До войны на стирке пимов работали только мужчины: эта профессия считалась исключительно «мужской». Советские патриотки на практике опровергли это ходячее мнение. Комсомолка тов. Ефремова из петропавловской артели имени Сталина и ряд других работниц за время войны успешно освоили процесс стирки пимов, справляясь с этой работой не хуже мужчин.

Высокую трудовую доблесть в производстве валенок показали старики-пимокаты. 65-летний мастер Федор Баушев и 73-летний Григорий Галкин из промартели «Пламя» (Молотовский район, Ак-

молинской области) изо дня в день выполняли норму на 120—170 процентов.

Казахстанские артели получили заказ на изготовление специальной обуви для лыжников — полупьекс.

Но в Казахстане никогда полупьекс не производили. Их здесь, пожалуй, никто даже не видел в натуре. Но это не остановило советских людей. Артель «Объединение» взялась за изготовление колодок и образцов полупьекс. И хотя всему приходилось учиться заново, при отсутствии специалистов и каких-либо печатных руководств, коллектив артели справится с этой задачей. А затем его опыт был передан другим артелям. Точно и в срок заказ на полупьексы был выполнен, причем ни одна пара изготовленной обуви не была забракована.

* *
*

Работники швейной промышленности Казахстана включились во Всесоюзное социалистическое соревнование. Используя свои производственные возможности, коллективы швейников добиваются успешных результатов. Так, например, коллектив Алма-Атинской государственной швейной фабрики имени героя-панфиловца Д. Ф. Тимофеева 12 июня, на 19 дней раньше срока, выполнил производственный план первого полугодия 1942 года.

Коллектив швейной фабрики в Семипалатинской области досрочно выполнил полугодовой план 13 июня. За 5 месяцев на раскрое сэкономлено 4 тысячи метров материала. Успех достигнут благодаря правильной организации труда. Все агрегаты переведены на несъемный процесс, внедрен часовой график работы машин.

Многие работники швейных предприятий республики показывают образцы высокой производительности труда. Так, закройщик Алма-Атинской швейной фабрики № 2 комсомолец Илья Князев, получив срочное задание, за смену выполнил норму на 1140 процентов.

В результате самоотверженного труда многих работников швейной промышленности Казахстана наша Красная Армия получила немало дополнительных комплектов обмундирования. Гордые тем, что они помогают Красной Армии громить немецко-фашистских захватчиков, швейники республики продолжают повышать темпы работы.

Замечательных успехов добились работники Алма-Атинской суконной фабрики. Выполнив в июне 1942 года правительственное задание на 109 процентов и дав сверх плана несколько тысяч метров ткани, коллектив фабрики во Всесоюзном социалистическом соревновании работников текстильной промышленности в июне занял третье место в Союзе. Решением ВЦСПС и Наркомтекстиля СССР Алма-Атинской суконной фабрике присуждена премия.

V

ЖЕЛЕЗНОДОРОЖНИКИ КАЗАХСТАНА НА СЛУЖБЕ УКРЕПЛЕНИЯ ОБОРОНЫ СТРАНЫ

В исторической речи по радио 3 июля 1941 года товарищ Сталин с исчерпывающей полнотой определил задачи железнодорожников в дни отечественной войны:

«... Мы должны организовать всестороннюю помощь Красной Армии, обеспечить усиленное пополнение ее рядов, обеспечить ее снабжение всем необходимым, организовать быстрое продвижение транспортов с войсками и военными грузами»...

Железнодорожники Казахстана восприняли указания товарища Сталина как боевой военный приказ.

Борясь за ускоренную погрузку, за быстрое продвижение железнодорожных эшелонов, транспортники Казахстана добились во второй половине 1941 года известных успехов. Среднесуточная погрузка вагонов на Туркестано-Сибирской железной дороге ускорилась на 9 процентов, на Карагандинской дороге—на 6 процентов, среднесуточный пробег вагона увеличился на Турксибе на 21 процент, а на Карагандинской дороге — на 73 процента. Среднесуточный пробег паровоза вырос на Турксибе почти на 3,5 процента, а на Карагандинской дороге — на 30 процентов.

Наряду с энергичной борьбой за скоростное продвижение грузов, транспортники Казахстана оказывают большую помощь своим братьям, героически работающим на освобожденных от врага железнодорожных участках. Работники Турксиба, Карагандинской дороги и других магистралей в республике отправили им большое количество железнодорожного инвентаря и оборудования.

Замечательные подарки фронту сделали железнодорожники Казахстана. Они по своей инициативе, своими силами, из своих материалов построили бронепоезда и поезда-бани для бойцов Красной Армии.

За образцовое выполнение задания правительства и военного командования по перевозкам оборонных и народнохозяйственных грузов Указом Президиума Верховного Совета Союза ССР награждены орденами и медалями более 230 работников Туркестано-Сибирской и Карагандинской железных дорог.

* *
*

Карагандинская железная дорога—это магистраль угля. От ее темпов и их соответствия ритму работы шахтеров зависит увеличе-

Карагандинские железнодорожники построили для доблестных воинов Красной Армии поезд-баню
Слева: вагон-клуб; верхний ряд—в овале: начальник поезда П. М. Логинов, комиссар И. Г. Жураков. Внизу (слева направо): строители поезда И. И. Маковей, К. В. Фиронов, П. Д. Власов, И. Е. Беляцкий, Т. Ф. Писарев, И. Р. Корпенко.

ние погрузки угля и ускорение продвижения угольных маршрутов на оборонные заводы.

Начало слаженной работы железной дороги и треста «Карагандауголь» положил диспетчер Карагандинского отделения Я. В. Павленко. Вместе с диспетчером транспортного цеха треста «Карагандауголь» Д. А. Притулой он разработал согласованный план работы станции и угольных шахт, давший возможность намного улучшить продвижение угольных маршрутов.

Вот как протекает эта работа по-новому.

31 января 1942 года диспетчер Павленко отправил со станции Караганда-Сортировочная состав порожняка и открыл ему «зеленую улицу» до станции Шахты, где должна производиться погрузка угля. Об отправлении поезда он поставил в известность диспетчеров транспортного цеха треста т.т. Притулу и Ильинского. Работникам станции командир движения дал задание организовать скоростное формирование маршрута.

Как только порожняк прибыл, диспетчеры треста позаботились быстро подогнать вагоны к фронтам погрузки.

По мере накопления груженых вагонов составители формировали поезд. Маневровый паровоз машиниста Алябьева опробовал тормоза. Одновременно технические конторщики оформляли грузовые документы, а вагонники производили осмотр состава, устраняя замеченные неисправности. Через 4 часа кольцевой угольный маршрут был готов к отправлению. На станцию Анар он прибыл на 1 час 40 минут раньше графика. В результате внедрения согласованного плана работы железнодорожников и клиентуры оборот кольцевого маршрута на Карагандинской дороге сократился на 3 часа 14 минут.

Диспетчер Карагандинского отделения Я. В Павленко.

В феврале диспетчеры Карагандинского узла отправили по новому, согласованному плану 33 поезда и сэкономили на этом 1917 вагоно-часов. Этот опыт карагандинцев заслуживает распространения и применения на других магистралях республики.

Значительно ускорило продвижение железнодорожных эшелонов применение вождения сдвоенных составов.

Вождение спаренных составов дает возможность увеличить перевозки без дополнительных капиталовложений на увеличение пропускной способности железнодорожной линии. Кроме того, на однопутных линиях железных дорог вождение сдвоенных маршрутов дает ускорение продвижения поездов вследствие сокращения задержек на скрещениях. Обычно на скрещения расходуется от 20 до 40 процентов

времени хода поезда. В спаренном составе идет не один, а сразу два поезда, и поэтому время стоянки на разъездах для каждого поезда в отдельности как бы делится пополам.

Метод отправки сдвоенных поездов первым на Карагандинской дороге стал применять диспетчер Боровского отделения Г. Т. Присягин. В феврале 1942 года он организовал 8 строенных, 4 сдвоенных состава и 13 поездов «красных стрел», добившись продвижения угольных маршрутов со среднесуточной скоростью 500 километров, а маршрутов порожняка со скоростью 700 — 800 километров.

Военная обстановка требует неуклонного выполнения графика движения поездов, поэтому диспетчеры железных дорог Казахстана прилагают немало усилий к тому, чтобы добиться на своих участках стопроцентного графика отправления и следования поездов. Многие из них добились образцовых результатов.

Вот диспетчер Чарского отделения Николай Мирошников.

Чтобы точно выполнять график, диспетчер Мирошников поддерживает тесную связь с дежурными по станции, машинистами, составителями, кондукторами. Когда движением руководит диспетчер Мирошников, на участковых станциях Семипалатинск — Чарская поезда обрабатываются за 15—20 минут.

Тов. Мирошников стремится к тому, чтобы составы по его участку продвигались на больших скоростях. Во время одного дежурства он отправил со станции Семипалатинск поезд № 911, а в северном направлении со станции Жарма выпустил поезд № 958. Скрещение этих двух поездов должно было произойти на станции Суук-Булак. Но точно высчитав время прохождения поездов по перегонам, тов. Мирошников установил, что если произвести скрещение этих поездов на станции Суук-Булак, то поезд № 958 задержится там на 30 минут и выбьется из графика. В то же время поезд № 911 шел с нагоном. Поэтому командир принимает решение задержать его на разъезде № 6, а поезд, идущий с юга, пропустить на сквозную. Цель была достигнута: состав, идущий с севера в Чарскую, был доставлен на 16 минут раньше расписания, а идущий с юга прибыл на станцию Семипалатинск на 1 час 30 минут раньше графика.

Скоростное продвижение поездов зависит не только от диспетчеров. Весьма существенное значение для быстрого продвижения поездов имеет безупречное состояние станционных путей, стрелок, устройства связи и сигнализации.

Замечательную инициативу в этом отношении проявили работники станции Кошкентал, руководимые коммунистом Григорием Щетининым. Они взялись производить весь ремонт станционных путей без помощи путейцев. В прошлом году за короткий срок они произвели подъемку трехсот погонных метров пути, заменили два дефектных рельса, 14 лопнувших накладок, отремонтировали стрелочные переводы.

Не прекращает упорной работы над оздоровлением путевого хозяйства станции коллектив кошкентальцев и в этом году. Они сменили три дефектных рельса, две крестовины, три усовика, со-

рок накладок, сняли лучинные карточки, подбили брусья стрелочных переводов, подбили более 150 шпал и т. д.

Начальник станции Щетинин разработал план летних путевых работ по станции, основной частью которого является подъемка первого и третьего путей до уровня второго главного пути. Этот план обсужден и принят коллективом. Партийная организация активно помогает руководству станции.

Полезное начинание коллектива станции Кошкентал подхватили коллективы движенцев станции Ак-Узек. разъезда № 132 на Турксибе и другие.

* * *

Быстрое продвижение железнодорожных эшелонов в большой мере зависит от безупречной работы машиниста-паровозника. Поэтому в дни отечественной войны паровозники Казахстана широко развернули борьбу за увеличение мощности и технической скорости паровозов, за продление сроков работы паровоза и сокращение простоев в ремонте.

Лучших результатов в этой борьбе добились машинисты-лунинцы паровозного депо Чу, Туркестано-Сибирской железной дороги. В первой половине 1942 года в депо насчитывалось 10 паровозов, совершивших более 100 тысяч километров пробега от одной обточки до другой.

Среди паровозников-стотысячников выделяется старший машинист депо Чу тов. Наумов, который добился, что его паровоз почти два года не был в подъемочном ремонте. К июню 1942 года тов. Наумов наездил около 150 тысяч километров, в три раза превысив норму пробега паровоза между обточками. Заботливый уход за машиной позволил сэкономить на ремонтных работах 228 часов — срок, вполне достаточный для рейса поезда с оборонными грузами от Алма-Ата до Москвы.

Как же добились выдающегося успеха бригады паровоза во главе с тов. Наумовым?

Прежде всего благодаря хорошему уходу за паровозом, что дало возможность удлинить срок службы паровоза, его приборов и деталей.

В коллективе Наумова установлен такой порядок возвращающийся из рейса локомотив встречает не только вызванная к поезду бригада, но и та, которая находится на отдыхе. Это знакомит всех членов бригад с тем, как прошла поездка, а в случае надобности позволяет оказать помощь бригаде, отправляющейся в очередной рейс.

Как-то во время очередного рейса со станции Отар в Чу старший машинист обнаружил, что началась утечка воздуха из магистрали. На станции Чу Наумова, как это было заведено, встречали его напарники Арсений Минов и Александр Махалин Тщательно осмотрев паровоз, механики выяснили, что возле концевого крана обломалась магистральная труба. Нужно было отцепиться от поезда и заезжать в депо на ремонт. Это могло задержать угольный маршрут, прибывший в Чу.

— Этого допустить нельзя, — в один голос заявили патриоты-железнодорожники. И решили своими силами отремонтировать магистральную трубу.

Машинисты Наумов и Минов занялись ремонтом магистрали. Готовящийся в рейс Александр Махалин и его помощники ускоряли экипировку и приемку паровоза. Объединенными усилиями неисправность была быстро ликвидирована, и автотормоза поезда стали действовать безупречно. Угольный маршрут отправился со станции точно по расписанию.

Тов Наумов поддерживает тесную связь с лабораторией депо. По ее указанию машинист применяет антинакипин, берет анализ котловой воды, тщательно чистит топку, систематически производит продувку котла в оборотном депо и на перегонах. У него в полной исправности жаровые и дымогарные трубы и связи.

Хозяйский уход за котлом и локомотивом в целом дает возможность экономить топливо. За год Великой отечественной войны коллектив, руководимый Наумовым, сберег советскому государству сотни тонн угля.

Старший машинист паровозного депо станции Чу С. П Наумов, показавший образцовую работу в дни отечественной войны. Тов. Наумов занесен на дорожную доску почета и премирован.

На паровозе Наумова ни одна часть не знает перебоев в работе. Механик следит за водой в котле, за состоянием сальников, цилиндро-продувальных кранов. Он своевременно прочищает их и умело регулирует подачу смазки в механизмы.

Больших пробегов своего паровоза Наумов добился еще потому, что содержит в полном порядке рессоры, балансиры, раму, буксы, части тормозного оборудования, колесные пары.

В результате постоянного заботливого ухода за машиной машинисты добились продления сроков службы отдельных частей локомотива. На протяжении двух лет Наумов и его товарищи не меняли паровозных и тендерных буксовых подшипников, элементов пароперегревателя, сальников Кинга. В два с половиной раза больше обычного служили крейцкопфные поползушки, без ремонта работали турбонасосы. Воздушный насос был заменен после того. как паровоз пробежал 80 тысяч километров.

Так работает в военное время машинист Сергей Наумов, паровоз которого в первый же месяц Всесоюзного социалистическо-

го соревнования железнодорожников завоевал передовое место на Турксибе.

Паровозники Казахстана дружно подхватили почин машинистов депо Хабаровск-II, положивших начало кооперированию паровозных бригад для производства промывочного ремонта

Зачинателем кооперированного ремонта паровозов в депо Кзыл-Орда явился машинист Шапилов. Когда в январе 1942 года его паровоз стал на промывку, на работу, кроме коллектива его машины, вышли и свободные бригады трех других паровозов. Весь ремонт, за исключением котельных работ, паровозники выполнили сами, без помощи комплексных бригад, высококачественно и в сжатые сроки. Паровоз вышел из промывки через 6 часов вместо 14 часов по установленным техническим нормам.

В настоящее время кооперированный промывочный ремонт паровозов выполняется почти во всех паровозных депо железных дорог Казахстана.

Машинисты-паровозники Казахстана не только подхватили хороший почин, но и пошли дальше в этом направлении.

Паровозники колонны имени Государственного Комитета Обороны в депо Караганда тт. Савинов, Плеханов и Березань пришли в партбюро депо и предложили своими силами производить не только промывочный, но и подъемочный ремонт локомотивов. Партийная организация поддержала машинистов. По решению партбюро инженерно-технические работники разработали технологический процесс и график первой лунинской подъемки. Был обсужден и утвержден план работы Перед тем как поставить паровоз машиниста тов. Плеханова на подъемку, были подготовлены комплекты необходимых деталей и доставлены к месту производства работ.

Каждый паровозник, участвовавший в ремонте, и каждый член комплексной бригады заранее получил задание, был осведомлен о месте работы. В ремонте принимали участие все свободные от работы паровозники колонны, которые были расставлены совместно со слесарями по узлам работ.

Работа шла непрерывно в течение трех смен. В первой смене, когда производились наиболее трудоемкие работы, участвовало 34 человека. Одновременно с разборкой паровоза выполнялись котельные, арматурные и другие работы. Во второй и третьей смене собирали локомотив. Эта работа была закончена на 4 часа раньше срока.

Паровозники и ремонтники работали с исключительным подъемом. Машинисты Никитин, Чубаров, Колобовников, Бараксанов, слесари Резников и Карпич выполнили производственное задание на 500—600 процентов. Четкая организация технологического процесса, умелое использование каждого рабочего позволили выпустить паровоз из подъемки за 21 час при норме в 96 часов и сэкономить 376 человеко-часов. Общая стоимость подъемки обошлась на 7600 рублей дешевле заданной.

Такие результаты воодушевили паровозников депо Караганды. Когда на подъемку стал паровоз машиниста Никитина, две лунин-

ские колонны—имени Государственного Комитета Обороны и имени 8-й гвардейской панфиловской дивизии—объединили свои силы. В работах приняли участие 11 паровозных бригад. Лунинцы добились еще большего успеха. Паровоз товарища Никитина вышел из подъемочного ремонта за 15 часов.

Народный комиссар Путей Сообщения тов. Хрулев высоко оценил начинание карагандинцев, наградив 5 апреля 1942 года наиболее отличившихся паровозников и слесарей комплексных бригад значками «Почетному железнодорожнику» и «Ударнику сталинского призыва».

В дни отечественной войны на железных дорогах Казахстана вошло в систему вождение тяжеловесных составов одним паровозом.

Инициатором этого движения является машинист депо Джамбул тов. Сыздык Опенов. Как-то на станцию прибыл товарный состав специального назначения; произошла смена паровозов, а толкач все не подавали. Но поезд задерживать нельзя было. Ведущим паровозом управлял машинист Опенов. Он осмотрел состав и решил вести его одним паровозом. Задание Опенов выполнил в установленные графиком сроки. Путь для систематического вождения тяжеловесных составов одним паровозом был открыт. Это освободило паровозы, позволило сэкономить средства и топливо, ничуть не ослабив продвижения грузов. Опенов получил благодарность наркома и наркомовскую премию.

Наряду со скоростным вождением поездов и сокращением простоя паровозов в ремонте, паровозные бригады на дорогах Казахстана ведут успешную борьбу за экономное расходование топлива.

Только на Туркестано-Сибирской железной дороге за 1941 год было сэкономлено 9 тысяч тонн топлива. Первенство заняло депо Чарская. За один лишь декабрь 1941 года в условиях суровой военной зимы машинисты этого депо сэкономили 310 тонн угля. Ни один паровоз в депо не имел пережога топлива. За первый квартал 1942 года здесь сберегли 1200 тонн угля, а за месяц предмайского соревнования — свыше 800 тонн угля.

Экономия достигается отличным уходом за конденсационным оборудованием, содержанием паровозного котла в чистоте и максимальным использованием изгари и шлакоотсева. Введение спаренных насосов на водокачках и применение отработанного пара для водоподогрева дало в 1941 году экономию 900 тонн угля, стоимостью в 43 тысячи рублей.

Хороших результатов добились также машинисты депо Казалинск. В январе 1942 года при жестоких морозах и метелях казалинцы сберегли 1257 тонн угля. Это позволило на сбереженном топливе дополнительно отправить 209 поездов от станции Казалинск до станции Джусалы.

В борьбе за экономию топлива родилось ценное изобретение инструкторов депо Чимкент Д. С. Шестопала и В. В. Нестерова — грушерассекатель. Он устанавливается в дымовой трубе паровоза и снижает доступ холодного воздуха в переднюю топку паровоза.

Прибор дал возможность расширить отверстия форсового конуса и тем самым уменьшил сопротивление отработанного пара и увеличил полезную работу паровой машины.

Экономия топлива получается не менее 3 процентов. Прибор Шестопала и Нестерова является одновременно искротушителем. Вылетая из топки паровоза в дымовую трубу, искры ударяются о лопасти прибора и рассыпаются в пыль, которая совершенно безопасна в пожарном отношении. По самым скромным подсчетам, изобретение дает более ста тысяч рублей экономии в год. На паровозах в депо Чимкент в эксплоатационных условиях уже проверена ценность этого изобретения.

Большое значение в условиях войны имеет экономия металла, замена дефицитных, дорогих металлов недефицитными и более дешевыми. Производя запасные части из своих материалов, паровозные депо железных дорог Казахстана заменяют дефицитные цветные металлы менее дефицитными. Кольца Кинга для поршневого сальника делаются из отходов кальциевого баббита без присадки никеля, что считалось ранее обязательным в заводских условиях. Такие кольца обходятся в два раза дешевле. Теперь крейцкопфные подшипники вместо бронзы делаются из стали. В депо Аягуз бронзовые конические шестерни привода тахометра заменили чугунными, и шестерни хорошо работают. Заменив цветные металлы, турксибовцы сэкономили 33 тонны бронзы и 7600 килограммов других цветных металлов. Только на замене газосварки электросваркой сэкономлено 1180 килограммов карбида.

* *
*

От состояния и качества ремонта, от сроков его выполнения в значительной степени зависит оборот вагона, а увеличенный оборот вагона — это увеличенное количество грузов для фронта, для оборонных предприятий.

В дни отечественной войны передовые вагонники Казахстана не покладая рук работают над тем, чтобы дать больше здоровых вагонов и увеличить их оборот.

На дорогах Казахстана тысячи вагонников водят составы без дополнительной заливки букс, своими силами производят необходимый ремонт вагонов, лунинским уходом увеличивают срок службы отдельных частей вагонов.

Заслуженной популярностью пользуется вагонный мастер карагандинского резерва коммунист тов. Фаломеев. Подлинный новатор на транспорте, он умело внедрил лунинский уход за подвижным составом. В пути следования поездной вагонный мастер производит весь необходимый ремонт, самостоятельно меняет подшипники, лопнувшие рессоры, крепит стойки, буферные стаканы, буксовые лапы. Умело ухаживая за составом, Фаломеев водит поезда на большое расстояние без дополнительной заливки букс. По его инициативе поездные вагонные мастера карагандинского резерва в свободное от работы время производят текущий ремонт вагонов. За короткий период они выпустили из текущего ремонта 55 вагонов.

Коммунист Фаломеев проявляет образцы героического труда, обеспечивая ускоренное продвижение поездов. В морозный день февраля 1942 года мастер сопровождал важный состав. На одном из перегонов он заметил, что в 4-осной платформе буксы начали нагреваться. Нужно было остановить поезд, отцепить больной вагон и задержать доставку оборонных грузов. Патриот Фаломеев не мог допустить этого. Он пошел на риск, привязал себя ремнями к борту платформы, на ходу поезда залил буксы и предотвратил аварию. На станцию Шокай поезд прибыл намного раньше расписания.

Раньше осмотрщики вагонов, обнаружив дефект, передавали вагон ремонтникам. Теперь осмотрщики вагонов стали участвовать в ремонте вагонов.

Энергично работает смена старшего осмотрщика вагонов станции Матай тов. Касена Байпакова. Она обрабатывает угольные и оборонные маршруты за 18—20 минут, вместо 30 по норме. Чтобы больше уплотнить рабочий день, смена тов. Байпакова заполняет часы, когда на станции нет поезда, ремонтом вагонов. Байпаков создал запас тормозных колодок, букс, болтов, тормозных валиков. Все это реставрировалось силами его же смены.

С энтузиазмом трудятся в дни отечественной войны ремонтники вагонов в вагонных депо и в вагоноремонтных пунктах, перевыполняя нормы выработки в 2—3 и более раза.

При вагонных депо возникли утильцехи, которые за военные месяцы 1941 года дали на производстве и реставрации деталей для ремонта вагонов несколько миллионов рублей экономии.

Широко освоен ремонт головок автосцепки. Каждая головка автосцепки весит больше 10 пудов и стоит на заводе 250 рублей. Раньше изношенные головки сдавались в лом и заменялись новыми. Ремонт головки автосцепки обходится в депо Семипалатинск в 10—12 рублей. Получается экономия десятков тысяч рублей государственных средств и десятков тонн металла.

Освоено восстановление фрикционных аппаратов. Новый фрикционный аппарат стоит 75 рублей, а ремонт старого обходится в 8—15 рублей.

В вагонном депо Семипалатинск освоено производство гвоздей из старой упаковочной проволоки, тщательно собираемой вагонниками. Мастер жана-семейского пункта технического осмотра вагонов тов. Бабанский собрал и сдал в депо 306 килограммов проволоки, мастер чарского пункта тов. Орлов — 80 килограммов; в Жарме собрано 120 килограммов.

Мобилизуя внутренние ресурсы, изготовляя и реставрируя детали, ремонтники в значительной степени обеспечивают ремонт вагонов, не прибегая к централизованному снабжению, которое в довоенное время доставлялось с заводов и складов.

* * *

Путевое хозяйство является основой железнодорожного транспорта. Военная обстановка требует, чтобы путь был всегда в образцовом состоянии, ибо от состояния пути зависят в значитель-

ной степени и скорость движения поездов, и оборот паровозов и вагонов.

Путейцы железнодорожных магистралей Казахстана проявляют немало трудового энтузиазма, чтобы путь был в образцовом состоянии.

12 лет работает на Турксибе бригадир 14 рабочего отделения пятой дистанции пути тов. Туруспеков. На железную дорогу он пришел подростком. На его глазах рос и оснащался Турксиб. Бригадир Туруспеков прекрасно знает свой участок пути. Как хороший хозяин, он постоянно наблюдает за своим участком и производит необходимый ремонт.

Ежедекадно бригадир совместно с дорожным мастером тщательно проверяет состояние пути, устанавливает все неисправности, на шейке рельса делает отметки о характере ремонта. В книгу промера детально заносятся цифры уширения или сужения пути, отмечается, где нужно сменить лопнувшие накладки, отремонтировать шпалы, устранить толчки. Установив объем работы, тов. Туруспеков составляет график его выполнения.

Декадный план текущего ремонта пути детально обсуждается в бригаде. Рабочие всегда осведомлены, что им предстоит сделать. Они заблаговременно заготовляют материалы и подбирают инструмент.

Путейцы под руководством Туруспекова бережно относятся к каждой детали верхнего строения пути. Смененные в прошлом году 28 шпал не выбросили на топливо, а, очистив здоровые половинки от гнили, скрепили скобами и проволокой. Из двух половинок получалась одна здоровая шпала, которую снова укладывали. В 1941 году было отремонтировано 170 шпал. Одного только балласта по существующим нормам на отделение требовалось 480 вагонов, то-есть около семи полновесных составов, а в действительности не было завезено ни одного кубометра, так как все добыли своими силами и средствами.

Путевые обходчики — это дозорные пути. В среде путеобходчиков магистралей республики выросли замечательные лунинцы, которые не только зорко охраняют свои километры, но и сами производят мелкий ремонт.

Путевые обходчики Анарской дистанции пути тт. Мирный и Акубасов первыми начали применять в путевом хозяйстве Карагандинской дороги лунинский метод. Нарком путей сообщения тов. Хрулев отметил эту ценную инициативу, наградив тов. Мирного и тов. Акубасова значками «Почетному железнодорожнику» и премировав каждого месячным окладом.

В своей телеграмме лунинцам-путейцам тов. Хрулев написал:

«Вы привели путь в отличное состояние и, не ограничиваясь этим, в свободное от дежурства время выполняете часть работы, которую должны производить путевые ремонтные бригады (перешивка пути, исправление толчков, одиночная смена шпал), освобождая таким образом ремонтную бригаду для выполнения более сложного ремонта. Так как выполнить ремонт одному путеобход-

чику нельзя, вы нашли правильное решение, кооперировав свой труд».

По примеру тт. Мирного и Акубасова на Карагандинской дороге стали работать более ста путеобходчиков.

На Туркестано-Сибирской железной дороге инициаторами лунинской работы путевых обходчиков являются обходчики 9 дистанции пути Иманаил Байкенов и Мергембек Ускембаев. Километры тов. Байкенова явились практической школой для путевых работников Турксиба, которые приезжали учиться образцовому содержанию пути.

Тов. Ускембаев особое внимание уделяет состоянию стыков. Он инициатор улучшения содержания стыков и постановки их на чистый щебеночный балласт. На его участке поставлены на щебенку 40 стыков.

Суровую военную зиму 1941/42 года железнодорожники Казахстана провели организованно, хорошо и во-время подготовились к ней. Они не допустили остановки движения из-за заносов, как было в предшествующую зиму. В борьбе со снежными заносами путейцы проявили смекалку и изобретательность. Так, путейцы первого околотка 28 дистанции Защитинского отделения под руководством тов. Буренко и Конкина изобрели и сами построили плужок для очистки путей и рельс, а также вагончик-самосвал для уборки снега. Плужок в 9 раз ускоряет работу по очистке рельс. Раньше в день очищали один километр, теперь, с помощью плужка, за один день стали очищать девять километров, а число рабочих сократилось в семь раз.

Кроме того, получилась экономия обыкновенных деревянных лопат. Бригада тов. Буренко каждую зиму расходовала по 200 лопат. А в эту зиму, благодаря применению плужков, было израсходовано всего 20 лопат. Только на лопатах сэкономлено свыше 500 рублей.

Для вывозки снега со станции и из выемок в прошлые зимы требовались паровозы и вагоны. Товарищи Буренко и Конкин на своем вагончике-самосвале полностью справились с вывозкой снега, ни разу не прибегнув к помощи паровоза и вагонов.

Денежная экономия на очистке составила за зиму 4—5 тысяч рублей.

Творческая инициатива путейцев Казахстана проявляется на различных участках производства.

Кузнец Семипалатинской дистанции пути тов. Подколзин стал делать спиральные сверла из старых буферных пружин. Он же предложил станок для производства противоугонов. Изобретение новатора позволило увеличить производительность труда в пять раз.

В Кзыл-Ординской дистанции пути слесарь тов. Любименко сконструировал аппарат для перегонки отработанного масла. Прибор может переработать в год около 30 тонн дорогостоящего масла.

Путейцы более рационально стали использовать местные ресурсы. Они реставрируют противоугоны и накладки, из отходов изготовляют крестовины и стрелочные переводы. Одни только путей-

цы Карагандинской дороги, энергично взявшись за использование местных ресурсов, сэкономили государству 119 тысяч рублей.

* *
*

Как и в других отраслях народного хозяйства, на железнодорожном транспорте в период отечественной войны большую роль стали играть женщины.

В 1942 году для работы на Турксибе подготовлено около трех тысяч женщин и дополнительно обучается более трех тысяч. До войны на Карагандинской железной дороге работали 1840 женщин, а в марте 1942 года уже более 4000 и кроме того обучалось почти две тысячи женщин.

Выросли женщины-водители локомотивов. Лучшим кривоносовцем депо Аягуз является Валентина Дроздова. Овладев лунинскими методами работы, она заботливо ухаживает за своей машиной, увеличила пробег между обточками до 60 тысяч километров и сэкономила 12 тонн угля. За образцовую работу она занесена на дорожную доску почета и премирована.

Машинист паровозного депо станции Аягуз В. Г. Дроздова. За образцовую работу в военное время тов. Дроздова занесена на дорожную доску почета и премирована.

Одной из первых женщин-казашек, начавших работать на паровозе, является Анаркуль Сатылганова. Она досрочно закончила курсы, сдала экзамен на «отлично» и в дни отечественной войны Анаркуль по-хозяйски начала наводить порядок и чистоту на локомотиве, подвинчивать гайки протирать масленки и трубки, удалять грязь с котла.

Внимательно присматриваясь к топке, Сатылганова решила добиться наилучшего использования угля низкого качества. Она смачивала мелкий уголь водой и разбрасывала его в топке тонким слоем. В результате весь уголь сгорал и улучшилось парообразование. В феврале 1942 года Анаркуль получила экономию угля.

Образцово работают казахстанские женщины и на других участках железнодорожного транспорта.

Поездной вагонный мастер станции Джамбул тов. Ефремина водит поезда без дополнительной заливки букс, экономно расходует смазку, производит мелкий ремонт подвижного состава.

Рядом с мужем в паровозном депо Джамбул работает А. И. Муравьева, которая выполняет производственное задание на 150

процентов Токарь депо Курорт-Боровое тов. Булатова заменила у станка ушедшего на фронт мужа и выполняет нормы на 350—400 процентов

Все работы в колесно-шеечном цехе вагоноремонтного пункта станции Чимкент выполняют женщины. Стахановский женский цех систематически перевыполняет производственный план.

Бывшая домохозяйка комсомолка Айша Жильдибаева во время войны освоила специальность дежурной по станции на разъезде № 79 Турксиба.

Боевые подруги железнодорожников помогают своим мужьям и братьям в их самоотверженном труде Женщины заботятся об улучшении питания в столовых, об уюте и порядке, в детских учреждениях, доставляют горячую пищу на паровозы, к станкам помогают выгружать вагоны, очищать станционные пути и стрелки

Самоотверженным трудом на тыловых железных дорогах Казахстана женщины помогают Красной Армии громить немецко-фашистских захватчиков

* * *

Железнодорожники Казахстана включились во Всесоюзное социалистическое соревнование и взяли на себя конкретные обязательства Многие транспортники республики успешно выполняют взятые обязательства и настойчиво борются за первенство во Всесоюзном соревновании Хороших показателей достигли коллективы служб Карагандинского отделения, Карагандинской железной дороги

Паровозники Карагандинского отделения перевыполнили программу среднего и подъемочного ремонта локомотивов, задания по среднесуточному пробегу и технической скорости, снизили процент больных паровозов против нормы, не допустили ни одного нарушения графика оборота паровозов

Депо Караганда-Сортировочная выступило инициатором применения скоростного кооперированного метода на подъемочном ремонте паровозов Этот метод распространился сейчас на все дороги Союза Он позволил карагандинским паровозникам довести средний простой локомотива на подъемочном ремонте до 27,3 часа при норме 96 часов В депо 16 паровозов переведено на хозрасчет Это дало 100 тысяч рублей экономии

Вагонники Карагандинского отделения выполнили план капитального ремонта вагонов, перекрыли задания по среднему ремонту и годовому осмотру вагонов Широко используя внутренние ресурсы, вагонники изготовляют своими силами до 150 наименований деталей Только в апреле 1942 года за счет этого сэкономлено 154 тысячи рублей

Путейцы Карагандинского отделения выполняют план ремонта, в мае они не дали поездам ни одного предупреждения об ограничении скорости.

Движенцы Карагандинского отделения перевыполнили задание по участковой скорости поездов, ускорили оборот вагонов, увеличили их среднесуточный пробег, сократили простои транзитных вагонов, удовлетворительно справились с заданиями по погрузке и выгрузке. Установив согласованный план работы в отделении и на подъездных путях треста «Карагандауголь», движенцы, начиная с марта, дополнительно отправили 5400 вагонов угля.

Коллектив Карагандинского отделения получил переходящее Красное знамя Совнаркома КазССР и ЦК КП(б) Казахстана.

Коллективу Чарского отделения паровозного хозяйства Туркси-ба присуждена, по итогам работы за июнь 1942 года, высшая награда — переходящее Красное знамя Государственного Комитета Обороны.

С гордостью и радостью восприняли эту весть железнодорожники Туркснба и всего Казахстана, выдвинувшие из своей среды один из лучших коллективов на сталинских магистралях Советского Союза

Чарское паровозное отделение в июне выполнило все три основных условия для паровозных отделений во Всесоюзном социалистическом соревновании 98,2 процента всех паровозов работали точно по графику, среднесуточный пробег перевыполнен на 37 километров, сэкономлено 10,4 процента топлива.

Коллектив Чарского паровозного отделения завоевал победу благодаря тому, что работа отделения организована как единый технологический процесс, подчиненный графику движения поездов. У чарцев установлен такой порядок, что все паровозы своевременно оздоравливаются Кольцевая езда стала методом работы подавляющего большинства машинистов

Огромную роль в борьбе за график сыграл диспетчерский коллектив отделения. Старший паровозный диспетчер тов Кислов четко планирует работу на каждые сутки Паровозные диспетчеры неустанно заботятся о том, чтобы в пунктах оборота движенцы своевременно подготовили поезда для прибывающих паровозов.

Образцово поставлена у чарских паровозников борьба за экономию топлива. Со всеми паровозными бригадами проведены совещания, на которых конкретно было рассказано, на каком участке и как нужно топить. Была издана специальная инструкция, в которой точно указывалось, где именно нужно продувать дымогарные и жаровые трубы, котел

Все это вместе взятое обеспечило чарцам победу во Всесоюзном социалистическом соревновании На митингах, посвященных решению ВЦСПС и НКПС о присуждении переходящего Красного знамени Государственного Комитета Обороны, чарцы единодушно решили — работать еще лучше, всеми силами помогать Красной Армии в деле быстрейшего осуществления первомайского приказа товарища Сталина.

VI

ИНТЕЛЛИГЕНЦИЯ КАЗАХСТАНА В ДНИ ОТЕЧЕСТВЕННОЙ ВОЙНЫ

В дни отечественной войны советская интеллигенция, преданная делу партии Ленина — Сталина, вместе с рабочим классом и крестьянством отдает все свои силы, знания и опыт на дело укрепления оборны нашей страны, на борьбу с немецко-фашистскими захватчиками.

В ответ на вероломное нападение коварного врага многие представители интеллигенции Казахстана выразили желание и готовность немедленно отправиться на фронт. Инженеры Ионов и Лапырь, экономисты Боронин и Кочубек из гор. Петропавловска, профессор медицины Баккал, доктор Желваков, молодые врачи Лябакин, Денисов, Азимина, Дмитриевская из гор. Алма-Ата, поэт Павел Кузнецов и многие другие советские интеллигенты подали заявления с просьбой направить их в действующую армию.

Много специалистов и научных работников отправилось на фронт, чтобы с оружием в руках защищать свою родину. Около 100 поэтов и писателей Казахстана уехали на фронт. И среди них хорошо известные казахстанцам Павел Кузнецов, Малик Абдуллин, Дмитрий Снегин, Алишер Токмагамбетов, Жасакпаев, Адамбеков, Л. Макеев.

Уехавшие на фронт представители интеллигенции Казахстана бесстрашно и мужественно сражаются с немецко-фашистскими захватчиками, совершают героические подвиги.

Экономист-плановик по образованию, а на фронте — политрук одного из подразделений 8-й гвардейской дивизии, Василий Георгиевич Клочков в боях с немецко-фашистскими захватчиками проявил героическую доблесть и мужество, за что был награжден орденом Красного Знамени.

Принимая орден, Герой Советского Союза В. Г. Клочков дал клятву до последнего вздоха драться за советский народ, за Москву, за Сталина. Через несколько дней, 16 ноября, 28 гвардейцев-панфиловцев приняли неслыханный в истории бой с пятьюдесятью немецкими танками. Среди 28 гвардейцев был и политрук Клочков. Своим мужеством и отвагой он вдохновлял бойцов на героическую борьбу с германскими разбойниками. До последней пули, до последней гранаты вел бой с фашистами В. Г. Клочков. Он пал в неравном бою смертью героя, но врага победил.

Шарынхан Тлеумагамбетов — молодой талантливый агроном, ра-

ботавший до войны в Наркомземе КазССР, на фронте был младшим политруком. Во время одного боя, длившегося 4 часа, в критический момент он принял командование над пулеметчиками. Смелым и точным маневрированием Шарынхану удалось нанести сокрушительный удар по врагу. Сильные огневые точки фашистов, мешавшие нашей части вести наступательные действия, были подавлены. Немецко-фашистские орды были отброшены нашей частью и за одну ночь потеряли более 1500 убитыми солдат и офицеров.

Хирурга Георгия Евгеньевича Вознесенского война застала в Москве, куда он приехал из Алма-Ата защищать диссертацию на звание доктора медицинских наук. Хирург Вознесенский поехал на фронт. Проводя в прифронтовых госпиталях самые сложные операции, он спас жизни многим тяжело раненым бойцам и командирам. За самоотверженную работу на фронте Г. Е. Вознесенский награжден орденом Красной Звезды.

Мария Ивановна Ладоненко пошла на фронт медсестрой добровольно. В одном из боев под сильным огнем противника она перевязывала раненых бойцов. Когда был ранен командир, тов. Ладоненко, перевязав его рану, с криком «отомстим за командира» бросилась вперед, увлекая за собой бойцов в смелую атаку. Враг был отброшен назад.

Смелыми и отважными защитниками родины на фронте отечественной войны показали себя поэты и писатели. За мужество и доблесть в боях против фашистов награждены орденами и медалями Советского Союза Павел Кузнецов, Малик Абдуллин, Дмитрий Снегин, Л. Макеев, М. Кайбалдин.

* *
*

Многочисленная армия научных работников и специалистов работает в тылу. На промышленных предприятиях инженеры, техники, мастера отдают все свои силы, знания и опыт для оказания всемерной поддержки фронту. Они работают над вопросами максимального использования станков и оборудования, добиваются повышения производительности труда и увеличения производства оборонной продукции.

Инженер Балхашского медеплавильного комбината Антоновский и профессор Грейвер прилагают много усилий к тому, чтобы давать нашим предприятиям оборонной промышленности все возрастающее количество стратегического металла — молибдена, весьма необходимого для производства бронебойной и бронеупорной стали. Партия и правительство высоко оценили работу инженера Антоновского и профессора Грейвера, удостоив их высокой награды — Сталинской премии.

Начальник обогатительной фабрики Балхашского комбината тов. Борисов и механик товарищ Дмитриев сконструировали автоматический регулятор пульпы на флотационных машинах. Это изобретение позволило освободить для других участков производства более 50 человек рабочих, улучшило съем пены для флотации,

что повысило качество концентратов и подняло извлечение меди из руды на один процент.

В борьбе за максимальное использование врубовой машины для увеличения добычи угля главный механик шахты имени Кирова в Караганде тов. Суланов добился изменения конструкции врубовой машины, снабдив ее двумя барами вместо одного. Изобретение тов. Суланова позволило поднять производительность труда навалоотбойщиков на 20 процентов.

Мастер долотного цеха Гурьевского механического завода тов. Коваленко нашел способ удлинения срока работы на нефтепромыс-

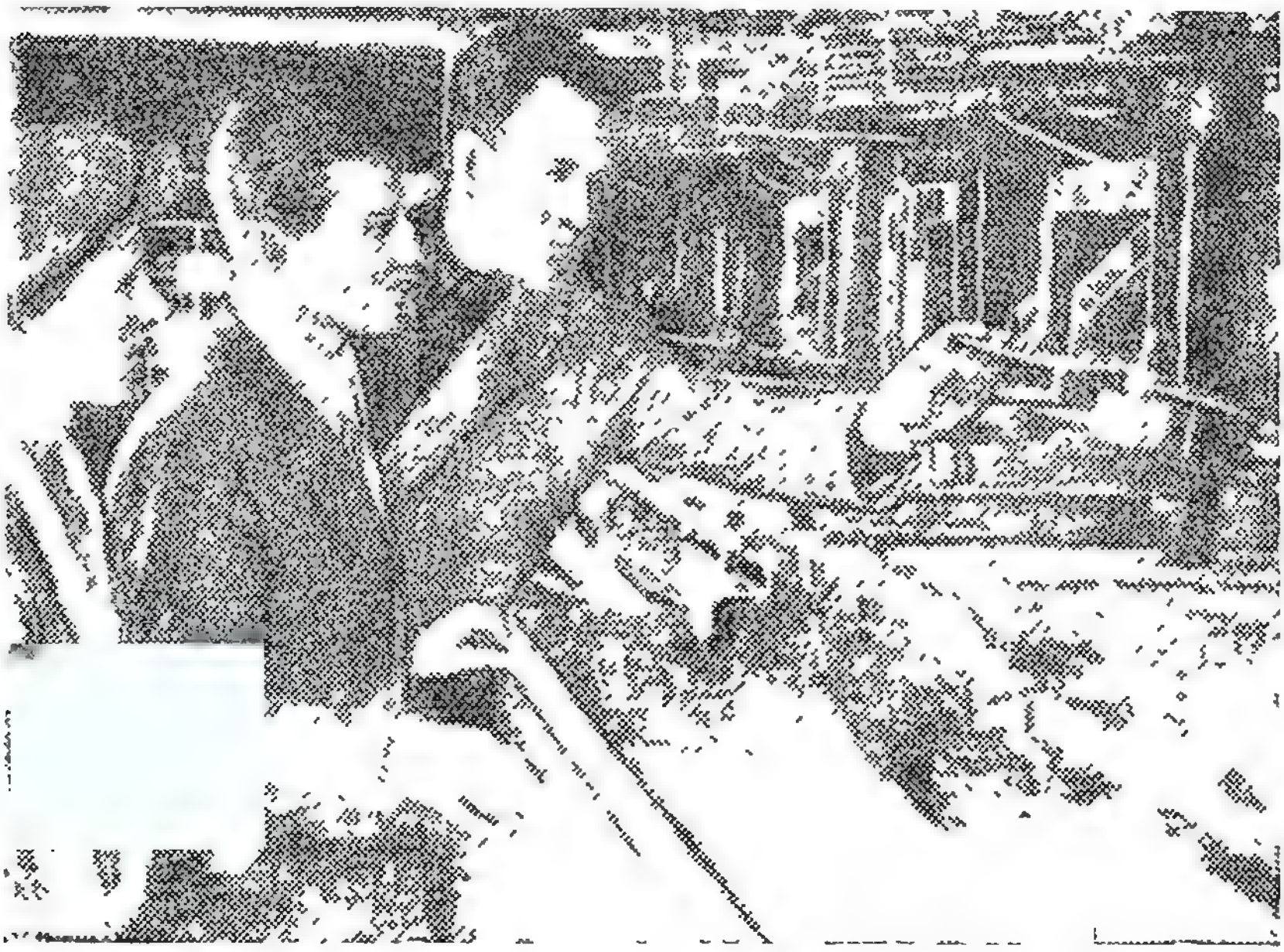

Изобретатели автоматического регулятора на Балхашской обогатительной фабрике: справа тов. Дмитриев, рядом с ним тов. Борисов.

лах Эмбы бурового инструмента — долотьев «РХ». Обычно бурильное долото делало три проходки, а потом выходило из строя. Тов. Коваленко спроектировал и организовал приварку перьев к старым корпусам долотьев. Это изобретение дало возможность продлить работу старых долотьев еще на три заправки. В результате нехватка долотьев для бурения была ликвидирована.

Творческая деятельность изобретателей и новаторов направлена на выявление и освоение заменителей дефицитных материалов, которые до войны не производились в Казахстане, а завозились из других районов Советского Союза.

Работникам цветной металлургии удалось добиться замены ряда дефицитных материалов. Так, например, инженер Зыряновской обогатительной фабрики тов. Поляков и техник тов. Денисова сов-

местно с инженером Каширкиным нашли заменители дорогому и остродефицитному реагенту «Аэрофлот» и вспенивателю — терпениол. Усилиями изобретателей и новаторов Казахстана налажено производство на базе местного сырья жидкого стекла, серной кислоты, цинкового купороса, карбида, каустической соды, взрывчатых веществ и ряда других продуктов.

* *
*

Научные работники Казахского филиала Академии Наук СССР в дни отечественной войны значительно усилили работу по исследованию природных богатств и мобилизации огромнейших ресурсов республики для нужд обороны страны.

Силами экспедиционных отрядов геологов КазФАН найдены новые месторождения цветных и редких металлов, имеющих большое значение для оборонной промышленности. В Северном и Центральном Казахстане выявлен ряд месторождений меди, на базе которых может быть поставлена разработка медных руд кустарным способом. Алтайские экспедиции открыли новые богатые месторождения легкоплавких свинцовых руд, а также редких металлов — вольфрама и висмута. В Акмолинской области установлено промышленное значение ртути в рудах Тугай-сурьмяного месторождения, разрабатывавшегося до этого только лишь для получения сурьмы.

Весьма ценны изыскания месторождений марганца. Они представляют в настоящее время чрезвычайно важное значение в связи с временной оккупацией немецко-фашистскими захватчиками Никопольского месторождения марганца, которым до войны питались заводы черной металлургии Урала и Сибири. Особый интерес представляют марганцевые руды, найденные в районе Джезказгана. Выявленное здесь Джездинское месторождение содержит крупные запасы высокосортных окисленных марганцевых руд и может быть широко использовано для обеспечения марганцем металлургических заводов Урала и Сибири.

Огромную практическую ценность имеют работы талантливого геолога Казахстана лауреата Сталинской премии тов. Сатпаева, на основе работ которого крупное развитие получили месторождения медных руд в районе Джезказгана. В дни отечественной войны тов. Сатпаев ведет большую работу по разрешению задачи создания в республике марганцевой промышленности, черной металлургии и ряда других отраслей промышленности, имеющих весьма важное оборонное значение.

Наряду с геологами большую работу ведут ученые и других специальностей.

Руководитель сектора зоологии КазФАН академик М. М. Завадовский много работает над претворением в жизнь предложенного им гормонального метода повышения многоплодия сельскохозяйственных животных. В 1941 году за счет гормонального метода было получено дополнительно более 75 тысяч ягнят. В 1942 году в одном только Казахстане применение метода академика

Завадовского в совхозах и колхозно-товарных фермах охватывает около 500 тысяч овцематок.

Большое практическое значение имеют работы по освоению пустыни и созданию продовольственной базы в Центральном Казахстане, которыми занимается талантливый ученый орденоносец тов Успанов. На руководимой им опытной станции получен урожай: томатов 372 центнера, картофеля 118 центнеров, столовой свеклы 274 центнера с гектара На основе работ опытной станции Джезказганский медеплавильный комбинат организовал подсобное овощное хозяйство

Выдающиися геолог Казахстана, лауреат Сталинской премии К И Сатпаев

Заслуживают внимания работы химиков под руководством профессора М. И Горяева В дни отечественной войны руководимая тов. Горяевым лаборатория дала немало практических предложении, отвечающих на весьма разнообразные запросы народного хозяйства республики и фронта.

Ценное практическое значение в условиях военно-полевои хирургии имеет предложенный профессорами М. И. Горяевым и А. Ф Максимечко новый состав клея, который позволяет повязке удерживаться на подвижных частях тела до 15 дней и выдерживать груз до 5 килограммов. Весьма важны работы комсомольца-химика М Ермекова в области получения металлического церия для производства трассирующих пуль и снарядов на базе моноцитовых руд Алтайского месторождения

Усилиями творческого коллектива КазФАН в дни отечественной войны выдвинуто немало предложений, имеющих большое практическое значение и уже реализованных в промышленности и сельском хозяйстве республики

* * *

Научные работники высших учебных заведении и научно-исследовательских институтов Казахстана наряду с педагогической работой, наряду с подготовкой новых кадров советской интеллигенции проводят большую научно-исследовательскую работу, которая имеет весьма важное практическое значение для народного хозяйства и укрепления обороны страны.

Сотрудники кафедры общей физики Казахского государственного университета под руководством доктора физико-математиче-

ских наук тов Литвинова выполняют различные работы, имеющие существенное значение для народного хозяйства и обороны страны. Весьма важны работы в области анализа вольфрамовых руд, построения приборов для спектрального анализа, восстановления перегоревших электрических лампочек, производства рентгеновских фотографических пластинок и ряд других работ.

На кафедре химии КазГУ разработан метод получения фосфатных удобрении, которые по своему качеству не уступают термофосфатам из хибинских апатитов. Освоен процесс получения наркозного эфира, хлористого этила (обезболивающее средство) и светокопировальной бумаги. Получены масла и олифа из дикорастущих растений, а также лаки из местного сырья для специальных изделий. Закончены работы по изготовлению черного пороха, производство которого уже налаживается Казместпромом на базе местного сырья.

На кафедре физиологии растений и микробиологии закончена разработка процесса получения медицинскии глюкозы Установлена полная пригодность глюкозы для употребления и приступлено к ее изготовлению.

Научные работники Сельскохозяйственного института разработали новый способ газификации твердого топлива — резаной соломы, заменяющей бензин и керосин для тракторных и автомобильных двигателей. Закончена работа по использованию отходов дефицитных сталей для изготовления резцов в условиях МТС В мастерских института организован капитальный ремонт тракторов и автомашин, ремонт и реставрация двигателей и запасных частей, ремонт станков и проводятся работы по специальному военному заказу. В 1942 году силами преподавателей института проведена большая работа по обучению сельскохозяйственным работам студентов вузов и учителей средних школ города Алма-Ата Тысячи школьников обучались сельхозработам на кафедре сельскохозяйственных машин института

Заслуживает внимания научно-исследовательская работа по выращиванию овощных культур в горных районах Казахстана, что дает возможность иметь в республике в достаточном количестве собственный семенной картофель. Существенное значение имеет работа о возможности культивирования риса в условиях периодического полива, что дает огромную экономию средств и труда.

Среди ряда важнейших исследовательских работ научными сотрудниками Алма-Атинского зооветинститута особую ценность представляет работа доктора В. А. Герман по переливанию крови у лошадей, что имеет актуальное значение для кавалерийских частей РККА, особенно в условиях отечественной войны

Многие медицинские работники мединститута и клиник Казахстана самоотверженно выполняют свой благородный долг в Отечественной войны Работая в госпиталях, они добились хороших результатов Свыше 70 процентов раненых бойцов и командиров, прошедших через госпитали Казахстана, возвращаются в ряды Действующей армии.

В своей работе медицинские работники проявляют немало твор

чества и инициативы. Для стимулирования заживления ран, например, широко применяется кумысолечение и витаминные препараты собственного изготовления из хвои окружающих лесов,

Широкое распространение получило лечение парафином, которое используется не только в виде ванн, всевозможных повязок, но и в виде массового наложения парафина на больную область путем густой капельной пульверизации жидкого парафина. Успешно используется предложение Спасокукоцкого о лечении плохо заживающих ран так называемыми кровяными повязками. Среди изобретений и рационализаторских предложений медработников казахстанских госпиталей можно назвать такие, как использование минеральных веществ местного происхождения, заменитель гипса, восстановление бинтов, бывших в гипсовых повязках, за счет, главным образом, выщелачивания их в солевых растворах.

Медицинскими работниками Казахстана организовано на месте производство таких дефицитных медикаментов и препаратов, как эфирный наркоз, глюкоза, медицинский клей, натуральный желудочный сок, витамин «С» в таблетках и в виде жидкого экстракта, окись цинка, карболовая кислота, сернокислый барий, нашатырный спирт, химически чистый парафин, азотнокислое серебро, натро-глицерин, рентгено-фотобумага и др.

Большую работу в дни отечественной войны ведет многочисленная армия учителей Казахстана. Добиваясь хорошей успеваемости учащихся, учителя выполняют ответственное государственное дело — воспитывают подрастающее поколение в духе советского патриотизма.

Учителя принимают непосредственное участие в проведении школьниками военных игр, военно-физкультурных соревнований, в подготовке из числа учащихся старших классов пулеметчиков, ворошиловских стрелков, морзистов, обучают школьников ПВХО. Под руководством учителей в школах проводятся политинформации и беседы по материалам Совинформбюро, организованы выставки-витрины об отечественной войне, проводятся антифашистские вечера.

Учителя организуют школьников на общественно-полезную работу. Во многих школах учителя наладили работу кружков по изготовлению теплой одежды для Красной Армии и починке белья раненым бойцам. Под руководством учителей школьники принимали участие в оборудовании госпиталей и проводят выступления школьных кружков самодеятельности для раненых бойцов.

Огромную пользу оказали учителя своей работой на полях по уборке урожая в республике в 1941 году. Весь заработок был отчислен в фонд обороны страны. В 1942 году многие учителя овладели сельскохозяйственными специальностями и выезжали на уборку обильного урожая в Казахстане.

Обширна и разнообразна деятельность научных работников вузов и учителей школ Казахстана в дни отечественной войны. Она направлена к одной цели — всемерно помогать фронту и тылу в борьбе с немецко-фашистскими захватчиками и тем самым ус-

корить разгром врага, пробравшегося на нашу территорию и нарушившего мирный созидательный труд советских людей.

* *
*

С первых же дней отечественной войны поэты, писатели и акыны Казахстана всю свою работу подчинили интересам фронта, задачам разгрома и уничтожения немецко-фашистских захватчиков.

По инициативе Союза советских писателей Казахстана из Алма-Ата в области выезжали агитбригады поэтов и писателей, которые читали доклады о великой отечественной войне, проводили литературные вечера, организовывали на страницах областных и районных газет «литературные страницы», посвященные героической борьбе Красной Армии с напавшим врагом и самоотверженному труду рабочих и колхозников, работающих в тылу для фронта.

Агитбригады были организованы и в большинстве областей Казахстана из народных акынов, местных молодых писателей и поэтов, которые провели в колхозах и промышленных предприя-

„Песнь Джамбула". Репродукция картины на выставке „Великая отечественная война". Художник Н. М. Худяк.

тиях литературные вечера, посвященные отечественной войне.

Помимо этого, народные акыны систематически ведут большую

агитмассовую работу на местах. Так, например, народные акыны Актюбинской области во главе с орденоносцем Нурпеисом Байганиным провели в 20 колхозах и 2 промышленных предприятиях выступления, популяризирующие доклад товарища Сталина. На этих выступлениях присутствовало более 5 тысяч трудящихся.

Поэты и писатели республики установили крепкую связь с Красной Армией. Они выступают с литературными произведениями в госпиталях среди раненых бойцов и командиров, в частях Красной Армии и на сборных призывных пунктах. Группа писателей выезжала на фронт в 8-ю гвардейскую дивизию.

За год отечественной войны поэты, писатели, акыны Казахстана создали более 300 песен и стихотворений на оборонную тему. Большую творческую деятельность проявили Джамбул, Нурпеис Байганин, Саядиль Керимбеков, Омар Шипин, Жаксыбай Жантюбетов, Нурлыбек Баймуратов, Доскей Алимбаев и другие народные акыны Казахстана.

Коварный и жестокий враг нарушил мирный труд советских людей, ворвался на нашу землю, насилием и грабежом оскверняя нашу родину. Товарищ Сталин призвал советский народ встать на защиту родины и обеспечить снабжение Красной Армии всем необходимым.

В это время акыны Казахстана обратились со своими произведениями к трудящимся республики с призывом поставить на службу обороны страны все огромные богатства, все производственные силы республики.

Слушайте, степи родные, меня,
Армии Красной ведите коня,
Лейся, горячий чимкентский свинец,
Смертью для черных фашистских свиней,
Лейся рекою, балхашская медь,
Чтобы снарядам советским греметь.
Каспий широкий, побольше улов
Родина ждет от твоих рыбаков.
Хлопок и хлеб и свои табуны
В час грозовой отдадим для страны.
Сталин зовет нас в труде и в бою
Биться с врагом за отчизну свою.
Край мой любимый, родной Казахстан,
Весь подчинайся на вражеский стан!

(Джамбул, «В час, когда зовет Сталин»)

Товарищ Сталин поставил задачу — обеспечить усиленное пополнение рядов Красной Армии. Казахстан стал готовить свои дивизии к отправке на фронт. В это время акыны напоминают бойцам о героическом прошлом советского народа, о любви к родине и патриотизме великих полководцев — Александра Невского, Суворова, Кутузова, героев гражданской войны Чапаева, Пархоменко, Щорса, о славной борьбе во имя свободы народа героя казахских степей Амангельды и призывают быть такими же героями в борьбе с германским фашизмом. Отправляя на фронт своих лучших сынов, акыны от имени всего казахского народа давали наказ быть

беспощадными к ненавистному врагу и воодушевляли их на героические подвиги.

Будь беспощаден, жесток,
Врага превращай в порошок!
Смелый всегда впереди,
Смелый не знает беды,
Будьте похожи, герои,
На славного Амангельды!
(Нурпеис Байганин, «На фронт, герои!»)

Сталин призывает весь советский народ работать не покладая рук и давать фронту и стране все больше и больше промышленной и сельскохозяйственной продукции. Народные акыны обращают свои пламенные слова к казахскому народу, зовут к самоотверженному труду.

Отдайте свой труд в оборонный наш фонд,
Крепите тыл, укрепляйте фронт.
Жены, вы заменяйте мужей,
Матери, — славных своих сыновей.
Ученые, вы победили природу,
Втройне помогайте родному народу,
Пока на отчизне бушует пожар,
Стране помогайте и молод и стар.
(Омар Шипин, «К оружию, герои!»).

Сталинской верой в победу, верой в свои силы пронизаны все произведения народных акынов. Эта уверенность в победе основана на том, что Советский Союз ведет справедливую войну, войну за свободное развитие человеческого общества, против самой черной реакции, пытающейся вернуть человечество к временам мрачного средневековья. Эта уверенность в победе основана на силе дружбы и единства народов Советского Союза, на силе советского патриотизма.

Родина светлая всем дорога,
Кровью батыров добыта она,
Дружбой народов она скреплена —
Непобедимая наша страна.
(Джамбул, «В час, когда зовет Сталин»)

Эта дружба и единство народов очень ярко выражены в песне Джамбула, обращенной к героическим защитникам Ленинграда:

Мы родня вам с давней поры,
Ближе брата, ближе сестры
Ленинграду Алма-Ата.
(Джамбул, «Ленинградцы, дети мои!»)

Казахи на фронте вместе со своими братьями русскими, украинцами, белоруссами и другими народами, плечом к плечу встали стеной на защиту города Ленина. Казахстан шлет ленинградским защитникам все необходимое для обороны. Песни Джамбула в самые тяжелые дни распевались в окопах, в блиндажах и на улицах Ленинграда, с ними шли в бой ленинградцы и отражали

ожесточенные атаки врага. Джамбул своей песней воодушевляет защитников Ленинграда на героическую борьбу.

Не коснется вражья нога
Вас, наследственный наш оплот,
Ленинградские берега!
Вы громили врага и встарь:
Не одна немецкая тварь
Свой могильный нашла покров
У прославленных островов.

(Джамбул, «Ленинградцы, дети мои!»)

Вера в победу — это сплоченность народа вокруг партии Ленина — Сталина, вокруг советского правительства. Вера в победу — это Сталин. Народные акыны Казахстана своими песнями выражают чувства народа к тем, кто создал новую, прекрасную жизнь, кто ведет народы на борьбу с врагом — к партии большевиков, к великому вождю и полководцу товарищу Сталину.

Под знаменами большевиков
Множество нами разбито оков.
Родину счастья — нашу страну —
Никто не увидит в фашистском плену.
Старый и малый встаем, как один,
Воля к победе пылает в груди,
Сталин — наш друг и наш вождь — впереди,
Вот почему мы фашизм победим!

(Жаксыбай Жантюбеев, «Отважного народа сыновья-герои'»)

Песни народных акынов будят глубокую ненависть к врагу, зажигают ярким пламенем советский патриотизм, сплачивают народы советской страны в единый военный лагерь, поднимают на героические подвиги бойцов фронта и тыла, сплачивают народы вокруг советского правительства, вокруг большевистской партии и товарища Сталина.

* *
*

Театры и музыкальные учреждения Казахстана работают по-новому, перестроив свою деятельность и приблизив ее к требованиям военного времени. Репертуар театров посвящен героическому прошлому народов СССР и доблести советского оружия в борьбе с фашистской чумой.

Постановкой таких пьес, как «Сын Сагата» М. Ауэзова, «Фельдмаршал Кутузов» Соловьева, «Война» Ставского, «Надежда Дурова» Липскерова и Кочеткова, «Батальон идет на запад» Мдивани, «Партизаны в степях Украины» Корнейчука, «Профессор Мамлок» Ф. Вольфа, работники искусства воспитывают в массах чувство патриотизма, любовь к родине и ненависть к врагу.

Во всех театрах республики созданы художественные бригады по обслуживанию воинских частей, госпиталей, призывных пунктов.

Для обслуживания частей Красной Армии, находящихся на

фронте, были направлены две художественные бригады, составленные из лучших артистов.

Помимо организации концертов, многие театры шефствуют над госпиталями, где проводят систематическую культурно-массовую работу, организуют читки художественных произведений, сводок информбюро и рассказов о боевых эпизодах.

Большую работу театры провели во время весенней посевной кампании по обслуживанию колхозов и совхозов. Казахская государственная филармония обслужила во время весенних полевых работ все области республики.

Энбекши-Казахский колхозно-совхозный театр Алма-Атинской области обслужил 23 колхоза, Уйгурский областной театр обслужил 37 колхозов, Корейский театр дал 28 спектаклей и концертов.

Изменилось содержание работы и художников Казахстана.

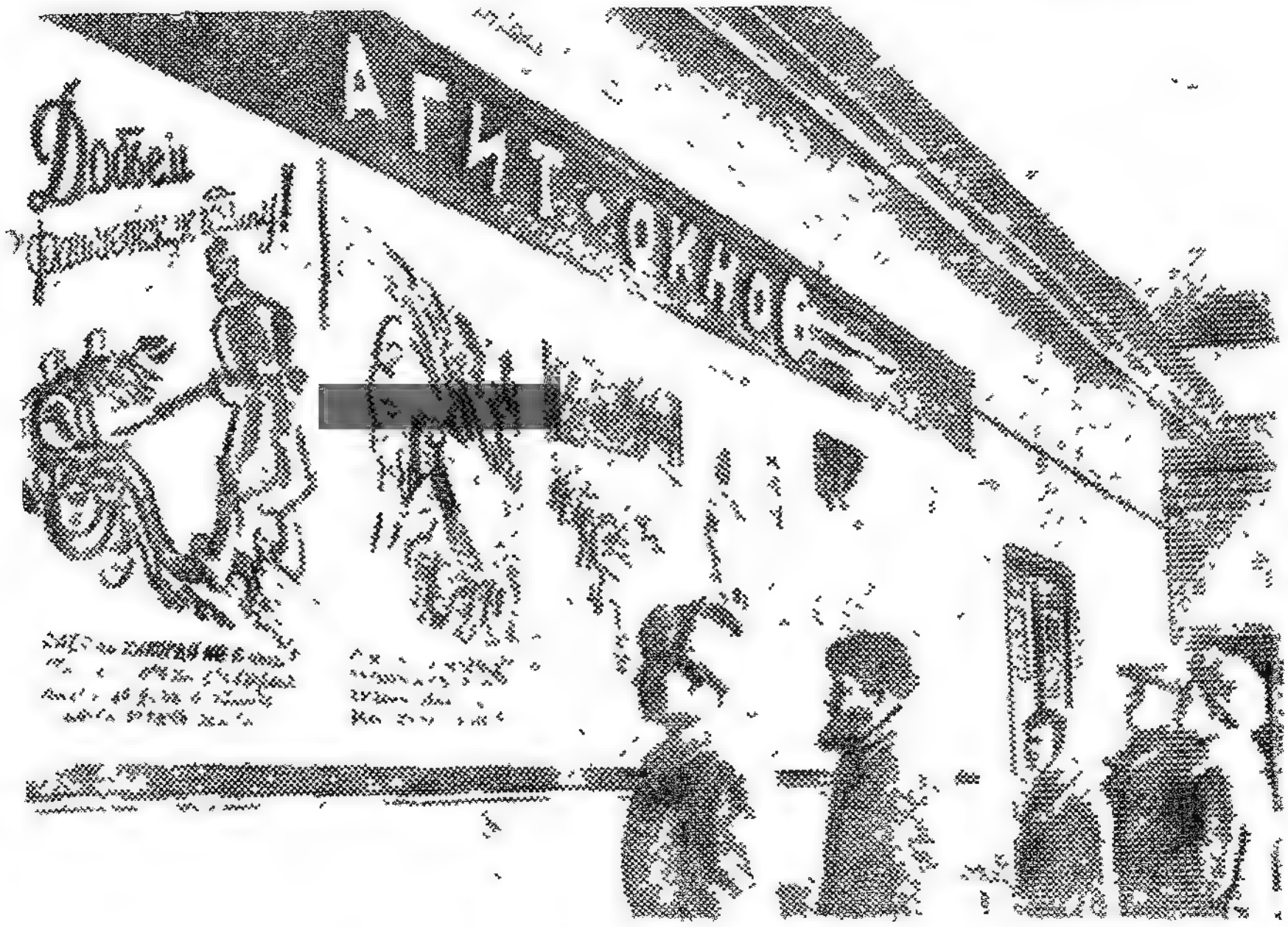

В агитпунктах и домах партийного просвещения Казахстана созданы агитокна, отражающие героическую борьбу советского народа с немецко-фашистскими захватчиками.
На снимке агитокно Лениногорского горкома КП(б)К, Восточно-Казахстанской области.

Наряду с основной творческой деятельностью по созданию монументальных произведений, художники Казахстана провели большую работу и по наглядно-изобразительной агитации, участвуя в выпуске «агитокон», «окон Тасс», политических плакатов и других произведений на оборонную тематику.

С первых же дней войны художники создали в столице обо

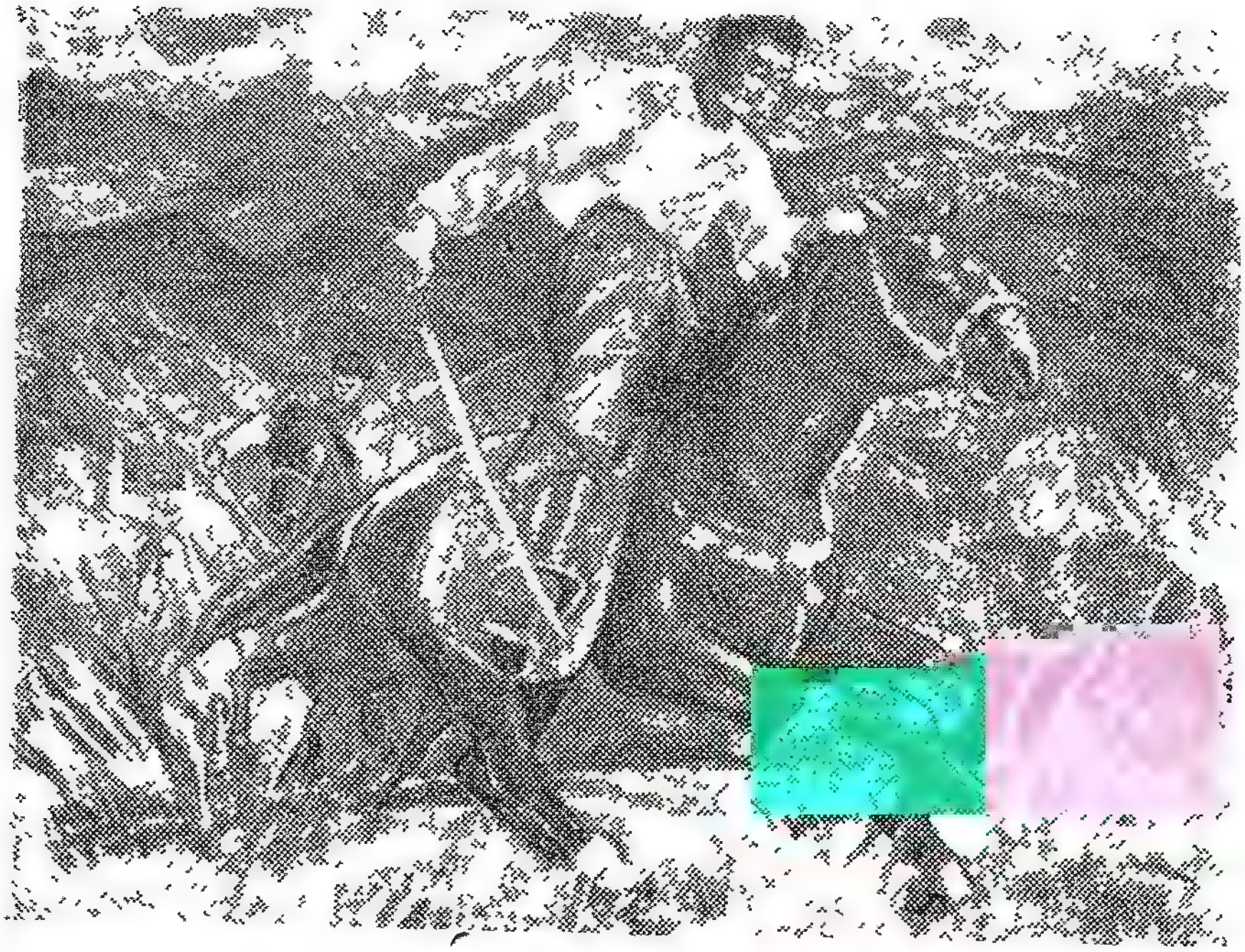

Репродукция картин на выставке «Великая отечественная война». «Комсомольцы-джигиты будущие гвардейцы». Художник А. М. Черкасский».

«Возвращайтесь с победой». Художник Б. И. Урманче.

ронную выставку, в которой была ярко отражена героика гражданской войны и ее отдельные эпизоды.

В день годовщины войны — 22 июня 1942 года в городе Алма-Ата открылась республиканская художественная выставка «Великая отечественная война». На этой выставке представлено свыше 200 произведений художников и скульпторов Казахстана, а также большой группы временно эвакуированных художников из братских республик. Эти произведения отображают героику фронта, патриотизм и самоотверженный труд в тылу и борьбу народных мстителей с немецкими оккупантами.

Так работает в дни отечественной войны многочисленная армия советской интеллигенции. Ученые, инженеры, учителя, врачи, поэты, писатели, акыны, артисты, художники Казахстана — все они стремятся отдать свои силы, свои знания, весь свой опыт на великую историческую борьбу за честь и свободу народов Советского Союза. В них, как и во всех трудящихся нашей родины, живет непоколебимая уверенность в том, что наше дело правое, победа будет за нами.

VII

КОЛХОЗНИКИ КАЗАХСТАНА, СТАНОВИТЕСЬ НА ВЕЛИКУЮ СТАЛИНСКУЮ ВАХТУ ДО ПОЛНОГО РАЗГРОМА ВРАГА!

(Письмо колхозников и колхозниц сельскохозяйственной артели „Красные горные орлы" ко всем колхозникам и колхозницам Казахстана).

Товарищи колхозники и колхозницы!

К свободному, счастливому колхозному крестьянству Казахстана обращаем мы слова свои.

Злейший враг человечества — германский фашизм, вероломно, из-за угла напал на Советский Союз, протянул свою кровавую лапу к горлу нашего великого народа. Гнусная фашистская клика хочет отнять у нас землю, фабрики и заводы, восстановить власть помещиков и капиталистов, надеть на шею свободного народа ярмо рабства, превратить нас, советских крестьян, в рабочий скот. На Советский Союз налетели полчища коричневой саранчи, до зубов вооруженные танками, самолетами, ядовитыми газами,

На защиту родины поднялся весь советский народ — от малого до старого. Двести миллионов советских людей — это двести миллионов гордых, свободных орлов. Фашистским разбойникам недолго осталось хозяйничать в захваченных районах. Час расплаты близок! Мы выклюем поганые очи фашистских стервятников, разорвем на части их смрадные тела. Победа будет за нами!

Могучая Красная Армия, героический Военно-Морской Флот, наша доблестная сталинская авиация, вооруженные передовой военной техникой, наносят врагу сокрушительный удар за ударом. Больше миллиона фашистских солдат и офицеров уже нашли свою могилу на советской земле. Разгромлены и уничтожены десятки лучших дивизий гитлеровских войск. Наш отпор врагу растет и крепнет с каждым днем.

Мы сильны не только танками, самолетами и пушками. У нас есть еще одно непобедимое оружие, которого нет и никогда не будет у фашистов, — это наша безграничная любовь к родине, монолитное единство и сплоченность советского народа вокруг партии Ленина — Сталина. С нами все передовое человечество! В этом залог нашей победы в священной отечественной войне против немецкого фашизма!

Счастливая колхозная жизнь завоевана кровью лучших сынов и дочерей народа. На окраине нашего села есть братская могила. В ней похоронены тела героев, зверски убитых белогвардейцами в годы гражданской войны. В могиле лежат останки отца и сына

Букиповых, Егора и Лукьяна Алексеевых, Семена Овчинникова, Ивана Крамаренкова и других. Разве мы можем теперь отдать врагу свои великие завоевания? Этому никогда не бывать! Живы боевые традиции прошлого, традиции партизанского отряда «Красные горные орлы», имя которого носит наш колхоз. Мы побеждали и победим!

Сегодня на полях сражений решается вопрос о том — быть трудящимся нашей родины свободными и независимыми или впасть в рабство. Для того чтобы обеспечить победу на фронте и отстоять нашу независимость, честь и свободу, мы должны неустанно крепить тыл. Все свои помыслы, все свои заботы, весь свой труд мы обязаны подчинить нуждам фронта, Действующей армии, все поставить на защиту отечества, на разгром и уничтожение врага. Родина требует от нас невиданных дел, самоотверженности, готовности итти на любые жертвы во имя победы. Мы должны всю нашу работу перестроить на военный лад. Каждый колхоз должен работать по-военному, превратиться в неприступную крепость обороны. Этого требует родина, этого требует великий Сталин.

«В час грозных испытаний родина-мать призывает своих детей грудью стать на ее защиту. Неизмеримо возросла степень ответственности каждого за судьбу родной страны, за судьбу советского народа, за судьбу грядущих поколений. Пройдут годы, и дети будут спрашивать своих отцов и матерей: что ты делал в то суровое и великое время? Чем ты участвовал в разгроме опасного и коваиого врага?» («Правда»).

Отвечая на призыв великого Сталина, мы твердо решили на своем колхозном собрании считать себя мобилизованными, всем, как одному, встать на Сталинскую вахту до полного разгрома и уничтожения врага. Каждый из нас считает себя бойцом тыла Действующей армии. Мы не пощадим своих сил. Будем работать высокопроизводительно, самоотверженно, следуя примеру героев отечественной войны.

Мы в своем колхозе установили новый порядок, соответствующий военному времени.

В управленческом и обслуживающем аппарате осталось самое минимальное количество людей. Все остальные колхозники переведены на полевые работы. Многие совмещают свою основную работу с работой ушедших на фронт. Бригадные поварихи, конюхи, сторожа, наряду со своими прямыми обязанностями, работают на хлебоуборке и сенокосе. Каждый трудится теперь за двоих — троих. Для того чтобы все женщины, имеющие малых детей, могли участвовать в колхозном производстве, мы открыли дополнительные ясли, в которых детишки находятся день и ночь Все это дало возможность увеличить число работающих в колхозе на 70 человек.

Каждый наш колхозник хорошо понимает, что сейчас, в дни отечественной войны, в селе, ауле и кишлаке не может быть ни одного человека не работающего или работающего в полсилы на нужды фронта. Отлынивать в военное время от работы в колхоз-

ном производстве — это значит предавать свою родину, свой народ, помогать врагу в его кровавых замыслах.

Мы установили новый распорядок рабочего дня, который требует, чтобы каждый колхозник работал от зари до зари, а машины — без остановки круглые сутки. Перерыв на обед сокращен вдвое. Обедаем в поле, на стану. Бережем каждую минуту!

Те нормы выработки, которые были достаточны в мирное время, теперь нас удовлетворить не могут. Мы решили повысить нормы по всем работам на 20 — 50 процентов.

Мы рассчитываем свою работу не на месяц и недели, а на часы и минуты. Пересмотрев свои планы, мы решили сократить все сроки сельскохозяйственных работ на 30 — 50 процентов. Уборку зерновых закончим не 16 августа, как намечали раньше, а 5 августа. Уплотняя сроки уборочных работ, наряду с комбайнами используем все простые машины; часть хлебов убираем вручную. Скирдование, обмолот и очистка зерна ведутся круглые сутки. Солома убирается вслед за комбайнами. Тракторы работают круглосуточно: днем — на уборке, ночью — на вспашке зяби. Мы стараемся использовать каждую возможность, чтобы быстрее убрать урожай. Наши кузнецы проявляют большую инициативу, сметку, находчивость в восстановлении заброшенных конных жаток, граблей, особенно транспортных средств.

Красной Армии, рабочим, в тылу кующим победу над врагом, нужно во-время и больше дать хлеба, мяса, масла и других сельскохозяйственных продуктов. И мы решили в ответ на призыв передовиков-колхозников Алма-Атинской области выполнить обязательства перед государством по всем видам поставок колхозом и каждым колхозным двором досрочно — к 15 августа. Кроме того, колхоз продаст государству дополнительно сельскохозяйственной продукции не менее чем на 2 миллиона 200 тысяч рублей.

Наша задача — изо дня в день умножать колхозные богатства, создавать неисчерпаемые запасы для фронта. Мы решили на собрании намного перевыполнить план сенокошения; к 5 августа заготовить сверх плана 3000 тонн гуменных кормов; посеять озимых 400 гектаров — в два раза больше запланированного; под зябь вспахать на 400 гектаров больше намеченного планом.

Как видите, обязательства нами взяты немалые. Но мы уверены, что выполним их с честью.

Некоторые наши колхозники ушли на фронт. На жатках, лобогрейках, молотилках, у руля комбайнов и тракторов их заменили женщины. Если случится, что все мужчины уйдут в Действующую армию, работа у нас не станет. За них будут работать славные колхозницы-патриотки!

Военное время не терпит расхлябанности и беспечности. Не оставим врагу никаких щелей и лазеек! Еще выше поднимем революционную бдительность!

Мы у себя установили такой порядок, при котором ни один посторонний человек не может пройти незамеченным на территорию колхоза. Объявлена решительная война болтунам, паникерам, распространителям слухов. Тот, кто будет подрывать нашу рабо-

ту, мобилизационную готовность, тот будет немедленно предаваться в руки советского правосудия.

Нами выставлена надежная охрана на полях, у амбаров, скотных дворов, у водопоев. Строго запрещено разведение костров в поле без соблюдения противопожарных правил.

Новый порядок, установленный в колхозе, требует, чтобы каждый колхозник и колхозница беспрекословно выполняли любое задание бригадира, звеньевого, заведующего фермой, агронома, направленное на быстрейшее выполнение производственных планов.

Мы не только трудимся на производстве. Каждая свободная минута у нас уходит на подготовку к тому, чтобы быть готовыми в нужный момент с оружием в руках стать на защиту родины.

Мы сознаем всю опасность, грозящую советскому государству. В то же время мы полны сознания своей силы и мощи, полны веры в победу над врагом. Объявляя себя мобилизованными до окончания Великой отечественной войны, мы клянемся большевистской партии, советскому правительству, нашему другу и учителю товарищу Сталину, что будем работать так, как этого требует обстановка военного времени, — работать честно, дружно, организованно, не щадя своих сил.

Дорогие товарищи колхозники и колхозницы Казахстана!

Прочитав наше письмо, подумайте хорошенько, так ли работает ваш колхоз и каждый из вас, как нужно работать в дни Великой отечественной войны, как нужно работать для фронта, для разгрома врага; так ли вы работаете, как требует от нас великий Сталин. Посмотрите, проверьте все до тонкости, заведите у себя новые, более лучшие порядки, отвечающие требованиям военного времени. Все поставьте на службу нашему общему делу. Пусть весь колхозный Казахстан встанет на великую Сталинскую вахту до полного разгрома врага, до торжественного дня полной нашей победы в борьбе за святое, правое дело.

Мы призываем вас, товарищи колхозники и колхозницы, быть доблестными бойцами трудового фронта, работать, не жалея сил, не считаясь со временем, работать столько, сколько нужно родине.

Грудью отстоим свою свободу и счастье, свою землю, свои колхозы, фабрики и заводы!

Еще теснее сплотимся вокруг славной большевистской партии Ленина — Сталина!

Победа будет за нами!

Да здравствуют герои отечественной войны — танкисты, летчики, пехотинцы, кавалеристы, мужественно сражающиеся за каждую пядь родной земли!

Да здравствуют герои трудового фронта, помогающие Красной Армии громить врага!

Да здравствует наш друг и вождь великий Сталин!

Принято единогласно на бригадных собраниях колхоза „Красные горные орлы", Урджарского района Семипалатинской области.

Урджар, 26 июля 1941 года.

ГЕРОИЧЕСКИМ ТРУДОМ В ТЫЛУ ОТВЕТИМ НА ПРИЗЫВ ВЕЛИКОГО СТАЛИНА

(Письмо членов сельскохозяйственной артели „Большевик", Меркенского района, Джамбулской области, ко всем колхозникам и колхозницам, рабочим и работницам, интеллигенции и ко всем трудящимся Казахстана)

Дорогие товарищи!

В дни 24 годовщины Великой Октябрьской социалистической революции мы снова слышали нашего мудрого любимого вождя и друга товарища Сталина. Он говорил о новом этапе нашей борьбы против фашистских захватчиков, о задачах советского народа, призванного уничтожить немецких оккупантов всех до единого.

Германский фашизм нарушил наш мирный труд, обагрил кровью нашу родную землю. Враг хочет уничтожить советский народ, отдать наших рабочих, наших крестьян, нашу интеллигенцию в рабство немецким помещикам, князьям и баронам.

Опьяненные кровью, озлобленные провалом своих разбойничьих планов, фашистские изверги, неся огромные потери от ударов могучей Красной Армии, с остервенением топчут нашу землю, разрушают города и села, уничтожают богатства, добытые потом и кровью рабочих и крестьян. Грозная опасность нависла над нашей отчизной. Враг угрожает жизненным центрам страны, колыбели социалистической революции — городу Ленина, сердцу нашей родины — любимой Москве.

С затаенным дыханием мы слушали каждое слово вождя, вдохновляющее нас на героические подвиги в бою и труде. Мы читали и перечитывали доклад и речь великого Сталина. В них заключена правда о грозной опасности, нависшей над родиной. Они преисполнены непоколебимой уверенности в нашу победу над немецкими захватчиками. В сталинских словах — могучий призыв к доблестным бойцам, командирам и политработникам Красной Армии и Военно-Морского Флота, мужественно отстаивающим каждую пядь священной советской земли. В них — могучий призыв к труженикам тыла, обеспечивающим фронт всем необходимым.

Товарищ Сталин сказал:

«Отныне наша задача, задача народов СССР, задача бойцов, командиров и политработников нашей армии и нашего флота будет состоять в том, чтобы истребить всех немцев до единого, пробравшихся на территорию нашей Родины в качестве ее оккупантов.

Никакой пощады немецким оккупантам!
Смерть немецким оккупантам!

...Но для этого необходимо, чтобы наша армия и наш флот имели деятельную и активную поддержку со стороны всей нашей страны, чтобы наши рабочие и служащие, мужчины и женщины, работали на предприятиях не покладая рук и давали бы фронту все больше и больше танков, противотанковых ружей и орудий, самолетов, пушек, минометов, пулеметов, винтовок, боеприпасов, чтобы наши колхозники, мужчины и женщины, работали на своих полях не покладая рук и давали бы фронту и стране все больше и больше хлеба, мяса, сырья для промышленности, чтобы вся наша страна и все народы СССР организовались в единый боевой лагерь, ведущий вместе с нашей армией и флотом великую освободительную войну за честь и свободу нашей Родины, за разгром немецких армий.

В этом теперь задача».

Никто из нас не может стоять в стороне от великого дела разгрома и уничтожения германского фашизма!

Казахский народ, возрожденный партией Ленина — Сталина, вместе со всем советским народом участвует в священной отечественной войне.

Казахский народ вечно будет благодарен великому русскому народу, советскому правительству, коммунистической партии за братскую помощь в освобождении от гнета, насилия и эксплоатации. И мы никому не отдадим своих завоеваний! Каждый из нас нашел и находит применение своим силам, чтобы быстрее разгромить и уничтожить врага. Наш колхоз «Большевик», Меркенского района, Джамбулской области, состоит из 300 хозяйств, из них 293 казахских

С первых дней войны мы, по призыву урджарских колхозников, встали на великую Сталинскую вахту до полного разгрома и уничтожения врага Мы стали работать не покладая рук, от зари до зари, чтобы дать Красной Армии и нашей стране больше продовольствия и сырья для промышленности. Мы заботливо ухаживали за посевами зерновых, свеклы, общественным скотом и добились не малых успехов. Высокий урожай сторицей оплатил наш стахановский труд. Особенно хорошо уродились ячмень, овес, озимая пшеница.

Для того чтобы получить высокий урожай свеклы, мы своевременно провели разбивку корки, шаровку, проверку, произвели три подкормки, семь поливов, семь междурядных обработок. В итоге получено 446 центнеров свеклы с гектара вместо 385 центнеров по плану. Всего накопано 78 тысяч центнеров свеклы, из которых 72 тысячи центнеров сданы сахарному заводу, остальное количество закагатировано для выращивания семян

Государственный план развития общественного животноводства нами перевыполнен. Увеличен минимум маточного поголовья 1942 года по всем фермам в 13 раз. Оказана помощь другим колхозам в комплектовании животноводческих ферм.

Все это — результат самоотверженного труда наших колхозников и колхозниц.

Мы гордимся звеном Онши Байтаковой, которое на закрепленной за ним площади получило 580 центнеров свеклы с каждого гектара. Звено Ульбосын Альдекеновой вырастило 575 центнеров. Звено Зубан Станбековой получило 550 центнеров.

Мы гордимся нашими стахановками Кишкентай Жетписбаевой, Шайжан Омербековой, Мамиля Койбагаровой и многими другими, приложившими немало труда к тому, чтобы вырастить богатый урожай зерновых.

Тучные стада гуляют на обширных пастбищах. Наш колхоз имеет свыше 16 тысяч овец, 1295 голов крупного рогатого скота, 1258 лошадей и 257 свиней. Уход за скотом поручен лучшим людям колхоза. Наши чабаны Акиш Альдиев и Сагымбай Коседилов, доярка Айкуль Даулетбекова, заведующий конефермой Рахимбай Кожебеков, заведующий овцефермой Исраил Даулбаев, заведующий свинофермой Иван Завгородний показывают образцы подлинного социалистического труда.

Примеру передовиков следуют все колхозники. Каждый стремится работать как можно лучше.

Наш колхоз досрочно выполнил обязательства по поставкам сельскохозяйственной продукции. Мы сдали государству свыше 6500 центнеров зерна, свыше 200 центнеров мяса, почти 1110 центнеров молока и 75 центнеров шерсти. Красная Армия получила 94 боевых коня. Наши кони — лучшие в районе.

Мы продали в порядке госзакупа 200 центнеров шерсти, свыше 450 центнеров мяса, внесли в фонд обороны 100 центнеров пшеницы и 50 центнеров мяса, собрали и сдали для бойцов Красной Армии свыше 660 теплых вещей, в том числе 153 пары валенок и 48 полушубков. Сбор теплых вещей продолжается.

За время войны сделано многое. В колхозе установлен военный порядок, введена железная дисциплина. Каждое распоряжение бригадира и звеньевого выполняется беспрекословно. У нас нет теперь колхозников, отлынивающих от работы. Каждый вносит свою долю в колхозное производство.

Из года в год, из месяца в месяц, изо дня в день растут наши доходы. В текущем году они составят свыше полутора миллионов рублей. Это радует нас, но вместе с тем беспокоит, что мы, владея таким огромным хозяйством, не все еще сделали для фронта. Чувство неудовлетворенности своей работой появилось у нас после того, как мы обсудили доклад товарища Сталина. Мы увидели, что располагаем неиссякаемыми ресурсами и можем во сто крат усилить нашу помощь фронту.

Подсчитав свои возможности, мы в ответ на призыв товарища Сталина — трудиться не покладая рук для окончательного разгрома и уничтожения немецких оккупантов, взяли на себя новые, повышенные обязательства:

в ближайшие дни завершить все сельскохозяйственные работы текущего года;

досрочно очистить и засыпать семена для посева будущего года;

в ближайшие дни закончить подвозку кормов к местам зимовки скота и утеплить скотопомещения;

к 25 ноября выполнить все обязательства колхозников перед государством;

немедленно развернуть ремонт посевного сельскохозяйственного инвентаря и закончить его к 1 января 1942 года.

Для того чтобы в будущем году получить больше хлеба, мы увеличиваем площадь посева с 1695 до 2038 гектаров. Освоение новых земель началось. Уже посеяно 515 гектаров озимой пшеницы. Под зябь вспахано 823 гектара. Мы приводим в порядок арычную сеть и готовимся к зимнему поливу. Ранней весной проведем яровизацию семян зерновых для площади в 550 гектаров.

Мы решили все ранние яровые культуры посеять за 7 рабочих дней. При первой возможности проведем предпосевное боронование всех заготовленных земель, культивацию засоренных площадей и раннее весеннее боронование всей площади озимых посевов.

Посев сахарной свеклы в будущем году у нас увеличивается со 170 до 260 гектаров. Мы беремся вырастить на каждом гектаре не менее 470 центнеров свеклы. Такой урожай можно получить только при высокой агротехнике.

Местные удобрения заготовляются и вывозятся на поля. В этой работе участвуют все свекловодческие звенья. Всего нам предстоит вывезти на каждый гектар не менее 30 тонн навоза.

Мы не допустим игнорирования агротехники. Преодолевая трудности военного времени, приложим все силы к тому, чтобы соблюсти агротехнический минимум. На свекловичных плантациях проведем разбивку корки, шаровку, прорывку, проверку, обеспечим 3 полноценных подкормки, 7 поливов, 7 рыхлений, строго выдержим установленную густоту стояния свеклы на каждом гектаре. В связи с большим увеличением посевов свеклы в течение зимы подготовим на специальных курсах 30 звеньевых.

Не позднее 1 февраля заготовим ловчие корытца из расчета 4 штуки на гектар посева и черепашкоуловители. Оборудуем биолабораторию, которая будет выводить теленомус для борьбы с черепашкой. Не допустим гибели посевов от сельскохозяйственных вредителей.

В области дальнейшего развития животноводства мы ставим перед собой следующие задачи:

До 1 сентября 1942 года перевыполнить государственный план развития животноводства по всем видам скота; получить и сохранить на каждые 100 коров — 100 теляг, на каждые 100 овцематок — 120 ягнят, на каждые 100 конематок — 95 жеребят, на каждую свиноматку — 16 деловых поросят.

На отгонных участках оборудуем помещения защитного порядка, обеспечивающие полное сохранение скота

В 1942 году построим конюшню на 150 голов, коровник на 200 голов, телятник на 120 голов, две овчарни на 3000 голов, комбинированный пункт искусственного осеменения.

Путем введения обязательной трехкратной дойки, улучшения ухода за скотом, введения строгого рациона увеличим удой на 20 процентов.

Доведем настриг шерсти с 2,5 килограмма до 3 килограммов на каждую голову.

Выделим для продажи колхозам 90 коров, 50 телок, 500 овцематок, 500 ярок рождения 1942 года, 50 жеребят-кобылок рождения 1941 года. В текущем году продадим 70 волов колхозам, нуждающимся в рабочем скоте. В ближайшее время подготовим для Красной Армии дополнительно 50 коней. Уход за конями поручен лучшим людям колхоза — зоотехнику Торебаю Колданову и стахановцу-конюху Киякан Шопшекпаеву.

Мы отлично понимаем, что новые, повышенные обязательства потребуют от нас напряжения всех сил. Но именно так, с напряжением, и нужно работать в военное время. Поэтому мы равняемся на наших стахановцев. В самом деле, если наши стахановцы дают по 2 — 3 нормы, почему же так не могут работать все колхозники?

В прошлом году во многих свекловичных бригадах работало по 60 — 70 человек. Сейчас ту же посевную площадь обрабатывают 30 — 40 человек, причем они работают значительно лучше, производительнее.

Мы увеличили и в дальнейшем будем увеличивать нормы выработки. По зерновым культурам норма полива доведена с 2 до 3 гектаров. На прополке норма увеличивается вдвое. На уборке лобогрейками норма установлена в 5,5 гектара вместо 4. На обработке свеклы нормы также повышены: на прорывке с 0,06 гектара увеличена до 0,07 гектара, на ручном рыхлении между рядками — с 0,15 до 0,17 гектара, на очистке свеклы на конус — с 8 до 10 центнеров.

Отары овец увеличиваем с 500 до 750 голов каждую. Обслуживать их будут не 4, а 3 колхозника. Раньше 100 голов молодняка крупного скота пасли 4 колхозника, теперь гурт в 120 — 130 голов пасут 3 колхозника.

Колхоз полностью обеспечивает себя гужевым транспортом на 1942 год. Для этого, начиная с декабря, мы изготовляем ежемесячно по 3 брички на железном и деревянном ходах. Правление колхоза обязуется снабдить всем необходимым кузницу и деревообделочную мастерскую, организовать постоянные бригады кузнецов и деревообделочников из числа лучших стахановцев колхоза.

Пересмотрев свои запасы, мы вносим новый вклад в фонд обороны — 150 пудов мяса. Каждый колхозный двор откармливает по одной голове скота, который будет сдан в фонд обороны. Каждый колхозник ежемесячно отчисляет в этот всенародный фонд стоимость однодневного заработка. Пусть наши отчисления послужат делу быстрейшего разгрома ненавистного врага.

Мы окружим раненых красноармейцев материнской заботой, сделаем все для того, чтобы они быстрее выздоровели и верну-

лись в строй. Посылаем первый колхозный подарок раненым бойцам — 100 пудов первосортного мяса и 10 центнеров сахара.

Большую заботу мы проявляем о детях эвакуированного населения. Мы ежедневно выделяем 0,5 литра молока на каждого ребенка и выдаем ежемесячно по 0,5 килограмма сахара. Колхозники из своих личных запасов выделяют 60 пудов мяса для детей, нуждающихся в усиленном питании.

Обращаемся ко всем трудящимся Казахстана с призывом последовать нашему примеру, организовать свою работу применительно к новым требованиям военного времени, в соответствии с указаниями великого Сталина.

Товарищи!

Смелее увеличивайте свои планы, нормы выработки, самоотверженно трудитесь, неустанно помогайте фронту!

Смелее выявляйте свои резервы. Принимайте на себя новые, повышенные обязательства. С новой энергией несите Сталинскую вахту до полного разгрома и уничтожения ненавистного врага.

Обсуждая настоящее письмо к вам, дорогие товарищи, мы услышали радостную весть о том, что дивизия генерал-майора Панфилова переименована в гвардейскую стрелковую дивизию и награждена боевым орденом Красного Знамени. Эта дивизия сформирована в Казахстане. Мы послали в нее своих лучших сынов, и они с честью оправдали наше доверие.

Слава вам, наши герои-гвардейцы! Ваши ратные подвиги зовут нас на новые героические дела на трудовом фронте Не щадя сил своих, в тылу будем безустали ковать победу над заклятым врагом, готовиться к тому, чтобы с оружием в руках в любую минуту выступить на защиту своей любимой родины.

Наш колхоз становится неприступной крепостью обороны. Около 400 колхозников состоят членами Осоавиахима. Мы все успешно сдали нормы по противовоздушной и противохимической обороне. Осоавиахимовцы обязались в течение двух месяцев подготовить 30 ворошиловских всадников, которые будут умело владеть штыком и клинком, метко разить врага. Надо будет — дадим фронту сотню джигитов!

Все, как один, встанем несокрушимой стеной на защиту своей любимой отчизны!

Разгромим и уничтожим немецких захватчиков, пробравшихся в нашу страну!

Мы уверены в своей победе потому, что сильна и нерушима дружба народов великого многонационального социалистического государства.

Мы победим потому, что нами руководит победоносная партия большевиков.

Мы победим потому, что нас ведет в бой мудрый полководец Иосиф Виссарионович Сталин!

По поручению колхозников письмо подписали, председатель колхоза «Большевик» Тульбай Жолдыбаев, секретарь парторганизации Ракиш Оспанов, секретарь комсомольской организации Куанышбай Койшиминов, председатель Актоганского аулсовета Алимбубе Тогабаева, звеньевая Зейгана Медеуова, брига-

дир овцетоварной фермы Байдильда Отельбаев, табунщик Халиш Кожбамбетова, бригадир полевод Сейтбек Альдекенов, звеньевая Манат Мирзатаева, звеньевая Кишкентай Жетписбаева, доярка Айкуль Даулетбекова, звеньевой Нурали Сманкулов, бригадир Узакбай Косбармаков, директор неполной средней школы Карымулла Касымов, звеньевая Шайжан Амирбекова.

(На собрании присутствовало 550 человек).

СОДЕРЖАНИЕ

Стр.

Фронт и тыл — единый боевой лагерь 3
Красной Армии — боевое пополнение 49
Героические дела казахстанцев на фронте 64

II

Цветные металлы — это боеприпасы Красной Армии 77
Молибден — это прочность 91
Энтузиасты Ачисая 97
Больше нефти фронту и тылу 103
Больше угля заводам, фабрикам и паровозам 110

III

Хлеб — воинам Красной Армии и трудящимся тыла 124
Ал а-Атинский сельский район в дни военного весеннего сева 135
Колхоз „Кзыл-дихан" 140
Колхоз имени Сталина 146
Продукты животноводства для фронта и тыла 158
Борьба за высокий урожай сахарной свеклы 170
Больше продовольствия фронту и тылу 180
Борьба за высокий урожай хлопка 189

IV

Одежда и обувь — для Красной Армии 199

V

Железнодорожники Казахстана на службе укрепления обороны страны . 207

VI

Интеллигенция Казахстана в дни отечественной войны 222

VII

Колхозники Казахстана, становитесь на великую Сталинскую вахту до полного разгрома врага! 236
Героическим трудом в тылу ответим на призыв великого Сталина . . 240

дир
това
звен
Нур
шко

359534

Ответственный по выпуску *Поспелов Н. Н.*

Подписано к печати 13/IV-1943 г. УГ01596. Издательский № 209. Объем 15½ п. л. Уч.-а. . л. 17,1. Тираж 3000 Цена 10 руб.

Алма-Ата, Гостипография № 2, ул. Карла Маркса, № 53. Заказ № 1549